



Universität Siegen
Fachbereich 1 - Soziologie - Projekt ISIS

Sozialraumanalyse zur Situation der Migrantinnen und Migranten in der Stadt Siegen

Andreas Baumann und Karsten Stephan
Projektleitung: Prof. Dr. Rainer Geißler

Im Auftrag des
Kooperationsverbundes
der Migrationsdienste und der Stadt Siegen



SIEGEN
30. Juni 2006

Universität Siegen - Fachbereich 1
Adolf-Reichwein-Straße 2
D-57068 Siegen
Tel. 0271 740-4496

Projekt ISIS - Informationssystem sozialwissenschaftlicher Indikatoren Siegens
Universität Siegen
Fachbereich 1
Dr. Karsten Stephan
Adolf-Reichwein-Straße 2
D-57068 Siegen

<http://www.fb1.uni-siegen.de/soziologie/forschung/isis.html>



Vorwort

Die hier vorliegende Sozialraumanalyse mit dem fachlichen Fokus auf die Migrantinnen und Migranten in Siegen konnte nur durch die Förderung des Landes Nordrhein-Westfalen über das Komm In-NRW Programm realisiert werden. Dafür an dieser Stelle ein herzliches Dankeschön - gerade auch der Landesstelle in Unna-Massen, die für die Programmabwicklung verantwortlich ist.

Die Sozialraumanalyse ist ein gutes Beispiel für die erfolgreiche Kooperation der Universität Siegen, FB 1 Sozialwissenschaften, Regionalforschungsstelle (Andreas Baumann und Karsten Stephan) und der Stadt Siegen, FB 5, Sozial- und Jugendhilfeplanung (Andreas Liedtke). Sie wurde in enger Abstimmung mit den fünf Migrationsfachdiensten in der Stadt Siegen erarbeitet. Ein Fachdienst konnte sogar Daten aus seinem Geschäftsbereich für die Analyse zur Verfügung stellen.

In die vorliegende Sozialraumanalyse wurden alle mit vertretbarem Aufwand verfügbaren Datenlagen eingearbeitet. Trotzdem zeigt sich im Bereich der wünschenswerten Daten noch deutliches Entwicklungspotential. So können z.B. leider nicht die Anteile der "Spätaussiedler" unter den Einwohnern statistisch dargestellt werden, da dieses Datum so nicht erfasst wird. Auch im Bereich der Erfassung von Datenlagen der Fachdienste gibt es noch Potential.

Die Analyse stellt eine sehr gute Grundlage für die weitere Arbeit mit Migrantinnen und Migranten in der Stadt Siegen dar. Der notwendige nächste Schritt besteht in der qualitativen Bewertung und Einschätzung der hier dargestellten rein quantitativen Datenlagen durch die Fachkräfte, um zu aktuellen Handlungsempfehlungen für die Praxis zu gelangen.

Steffen Mues, Stadtrat

Inhalt

1. Einleitung	7
2. Methodische Erläuterungen: Sozialraumanalyse und räumliche Sozialstrukturanalyse	9
2.1. Zur Theorie und zu den Methoden von Sozialraumanalysen.....	9
2.2. Bestimmung dieser Sozialraumanalyse.....	13
3. Datenlage und Datenerhebung	14
4. Demographische Struktur der nichtdeutschen Bevölkerung	17
4.1. Nichtdeutsche Bevölkerung und Staatsangehörigkeiten	17
4.2. Räumliche Verteilung	19
4.2.1 Stadtteil-Ebene.....	19
4.2.2 Bezirk-Ebene.....	23
4.2.3 Kleinräumliche Ungleichverteilung	27
4.3. Veränderung der nichtdeutschen Bevölkerung seit 2000	32
4.4. Alter	38
5. Sozioökonomische Struktur der nichtdeutschen Bevölkerung	44
5.1. Sozialhilfe, Grundsicherung und Arbeitslosengeld II	45
5.2. Arbeitslosigkeit	54
6. Schulen und nichtdeutsche SchülerInnen.....	59
6.1. Räumliche Verteilung nichtdeutscher SchülerInnen über die Schulen des Stadtgebietes	59
6.2. Bildungschancen nichtdeutscher Kinder in der Stadt Siegen	63
7. Beratung und Betreuung durch Migrationsdienste	66
Bibliographie	69
ANHANG: Tabellen	71
ANHANG: Übersichtsgrafik Stadtteile und Bezirke	216

Abbildungsverzeichnis

Abbildung 1:	Anzahl der nichtdeutschen Bevölkerungsgruppen nach Staatsangehörigkeiten; gesamte Stadt; 2005	17
Abbildung 2:	Anteil der Staatsangehörigkeitsgruppen an der nichtdeutschen Wohnbevölkerung; gesamte Stadt; 2005	18
Abbildung 3:	Grafik der Anteile der nichtdeutschen Wohnbevölkerung; Stadtteile; 2005	19
Abbildung 4:	Verteilung der nichtdeutschen Wohnbevölkerung über die Stadtteile; 2005	20
Abbildung 5:	Anzahl der Nichtdeutschen nach Staatsangehörigkeiten; Stadtteile; 2005	21
Abbildung 6:	Anteil der Staatsangehörigkeitsgruppen an Nichtdeutschen; Stadtteile; 2005	22
Abbildung 7:	Verteilung der einzelnen Staatsangehörigkeitsgruppen über die Stadtteile; 2005	22
Abbildung 8:	Grafik der Anteile der nichtdeutschen Wohnbevölkerung; Bezirke; 2005	23
Abbildung 9:	Grafik der Anzahl der nichtdeutschen Wohnbevölkerung; Bezirke; 2005	24
Abbildung 10:	Grafik der Anzahl der Nichtdeutschen mit Staatsangehörigkeit "Türkei"; Bezirke; 2005.....	25
Abbildung 11:	Grafik der Anzahl der Nichtdeutschen mit Staatsangehörigkeit "Serbien u. Montenegro"; Bezirke; 2005	25
Abbildung 12:	Grafik der Anzahl der Nichtdeutschen mit Staatsangehörigkeit "Italien"; Bezirke; 2005	26
Abbildung 13:	Grafik der Anzahl der Nichtdeutschen mit Staatsangehörigkeit "Spanien"; Bezirke; 2005	26
Abbildung 14:	Anzahl der nichtdeutschen EinwohnerInnen nach Staatsangehörigkeiten; Bezirke; 2005	27
Abbildung 15:	Grafik mit Index der räumlichen Ungleichverteilung der Nichtdeutschen; Bezirke; 2005	29
Abbildung 16:	Index der räumlichen Ungleichverteilung für ausgewählte Bezirke; 2005	31
Abbildung 17:	Veränderung der deutschen und nichtdeutschen Wohnbevölkerung Siegens; 2000 bis 2005.....	32
Abbildung 18:	Veränderung der Bevölkerungszahlen in den Stadtteilen; 2005 zu 2000	33
Abbildung 19:	Veränderung der Bevölkerungszahlen in den Bezirken; 2005 zu 2000	34

Abbildung 20: Veränderung der nichtdeutschen Wohnbevölkerung; Bezirke; jährlich 2000 bis 2005	35
Abbildung 21: Veränderung der Wohnbevölkerung mit Staatsangehörigkeit "Türkei"; Bezirke; jährlich 2000 bis 2005.....	36
Abbildung 22: Veränderung der Wohnbevölkerung mit Staatsangehörigkeit "Serbien und Montenegro"; Bezirke; jährlich 2000 bis 2005	36
Abbildung 23: Grafik mit Differenz der Anteile der nichtdeutschen Wohnbevölkerung; Bezirke; 2005 zu 2000	38
Abbildung 24: Mittelwerte des Alters nach Staatsangehörigkeiten; gesamte Stadt; 2005.....	39
Abbildung 25: Altersstruktur der deutschen und nichtdeutschen Wohnbevölkerung; gesamte Stadt; 2005	39
Abbildung 26: Altersstruktur nach Staatsangehörigkeiten in Prozentanteilen; gesamte Stadt; 2005.....	41
Abbildung 27: Altersstruktur nach Staatsangehörigkeiten in absoluten Zahlen; gesamte Stadt; 2005.....	41
Abbildung 28: Grafik der Altersmittelwerte der Nichtdeutschen in den Bezirken; 2005	42
Abbildung 29: Altersstruktur und Altersmittelwerte der Nichtdeutschen in ausgewählten Bezirken; 2005	43
Abbildung 30: Anzahl der nichtdeutschen Sozialhilfeempfänger nach Staatsangehörigkeiten; gesamte Stadt; Stichtag: 31.12.2004 ...	45
Abbildung 31: Anteil der Sozialhilfeempfänger nach Staatsangehörigkeiten an der nichtdeutschen Wohnbevölkerung; gesamte Stadt; Stichtag: 31.12.2004	46
Abbildung 32: Verteilung der nichtdeutschen Sozialhilfeempfänger über die Stadtteile; 2004	47
Abbildung 33: Anteil der nichtdeutschen Sozialhilfeempfänger an nichtdeutscher Wohnbevölkerung und an allen Sozialhilfeempfängern; Stadtteile; 2004.....	47
Abbildung 34: Grafik der Anteile der nichtdeutschen Sozialhilfeempfänger an der nichtdeutschen Wohnbevölkerung (Sozialhilfequote); Bezirke; 2004	49
Abbildung 35: Anteil der nichtdeutschen Sozialhilfeempfänger an nichtdeutscher Wohnbevölkerung und an allen Sozialhilfeempfängern; ausgewählte Bezirke; 2004.....	50
Abbildung 36: Anzahl der nichtdeutschen Sozialhilfeempfänger; Bezirke; 2004.....	51
Abbildung 37: Gegenüberstellung der Sozialhilfequote und der Quote aus Grundsicherung und Arbeitslosengeld II der nichtdeutschen Wohnbevölkerung; Stadtteile; 2004 und 2005	52

Abbildung 38: Gegenüberstellung der Anzahl der nichtdeutschen Sozialhilfeempfänger und Empfänger von Grundsicherung und Arbeitslosengeld II; Stadtteile; 2004 und 2005.....	53
Abbildung 39: Verteilung der nichtdeutschen Arbeitslosen über die Stadtteile; Stichtag: 30.06.2005	54
Abbildung 40: Anteil der nichtdeutschen Arbeitslosen an nichtdeutscher Wohnbevölkerung und an allen Arbeitslosen; Stadtteile; Stichtag: 30.06.2005	55
Abbildung 41: Anzahl der nichtdeutschen Arbeitslosen; Stadtteile; Stichtag: 30.06.2005	55
Abbildung 42: Grafik der Anteile der nichtdeutschen Arbeitslosen (Arbeitslosenquote); Bezirke; Stichtag: 30.06.2005	56
Abbildung 43: Anteil der nichtdeutschen Arbeitslosen an nichtdeutscher Wohnbevölkerung und an allen Arbeitslosen in ausgewählten Bezirken; Stichtag: 30.06.2005	57
Abbildung 44: Anzahl der nichtdeutschen Arbeitslosen in ausgewählten Bezirken; Stichtag: 30.06.2005	57
Abbildung 45: Sozialhilfequote, Grundsicherungsquote, Arbeitslosengeld II- quote und Arbeitslosenquote der Nichtdeutschen in ausgewählten Bezirken; 31.12.2004 und 30.06.2005	58
Abbildung 46: Anteil der Grundschulkinder nach Stadtteil des Schulortes; 2005/06	60
Abbildung 47: Verteilung der Anteile der Gruppen (Staatsangehörigkeit) an den nichtdeutschen GrundschülerInnen in Stadtteilen; 2005.....	61
Abbildung 48: Anteil der SchülerInnen weiterführender Schulen nach Stadtteil des Schulortes; 2005	62
Abbildung 49: Verteilung der Anteile der Gruppen (Staatsangehörigkeit) an den nichtdeutschen SchülerInnen weiterführender Schulen in Stadtteilen; 2005	63
Abbildung 50: Anteil der SchülerInnen an Schulformen nach fünf Staatsangehörigkeiten, 2005	64
Abbildung 51: Anlässe für Beratung und Betreuung der Migrantinnen und Migranten; gesamte Stadt Siegen; 2004.....	66
Abbildung 52: Anzahl und Anteil der Beratungs- und Betreuungsfälle der Migrationsdienste nach Staatsangehörigkeit in Siegen; 2004....	67

1. Einleitung

An der Universität Siegen besteht seit mehreren Jahren das Regionalforschungsprojekt ISIS (Informationssystem Sozialwissenschaftlicher Indikatoren Siegen), das Grundlagenforschung zu Methoden der empirischen Sozialforschung im Bereich der Regionalforschung betreibt. Im Rahmen des Projektes wurde für den Raum Siegen ein Informationssystem entwickelt, mit dem sich umfangreiche Datensätze ohne großen Aufwand räumlich auswerten lassen. Aufgrund dieser guten Datenlage war es dem Projekt ISIS möglich, dem Wunsch des Kooperationsverbundes der Migrationsdienste und der Stadt Siegen nach einer Sozialraumanalyse entsprechen zu können.

Die Autoren selbst waren überrascht, wie differenziert sich die Situation der Migrantinnen und Migranten in den verschiedenen Gebieten Siegens mit den zur Verfügung stehenden Daten darstellen lässt. Weil auch sehr kleine räumliche Einheiten betrachtet werden, ist die Menge der Informationen in Form von Tabellen jedoch sehr groß. Um die Auswertungen und Analysen in diesem Bericht nicht mit langen Tabellen zu unterbrechen, sind alle Auswertungstabellen in einem eigenen Tabellenanhang zu finden (siehe ANHANG: Tabellen). Die Darstellung der Ergebnisse in den vier Auswertungsabschnitten wird stattdessen mit zahlreichen Diagrammen und grafischen Darstellungen hinterlegt.

Den vier Auswertungsabschnitten sind zunächst zwei einführende Abschnitte vorangestellt, die auf den theoretischen Rahmen (Abschnitt 2: Methodische Erläuterungen: Sozialraumanalyse und räumliche Sozialstrukturanalyse) und den Stand der Datenlage (Abschnitt 3: Datenlage und Datenerhebung) eingehen. Im methodischen Abschnitt wird der theoretische und methodische Bezugsrahmen für diese empirische Arbeit gesetzt. Es zeigt sich, dass der Begriff des "Sozialraums" nicht eindeutig ist und somit auch die Verfahren, wie dieser zu untersuchen ist, sehr verschieden sind. Die vorliegende Untersuchung lässt sich trotz dieser Vielfalt in ein umfassenderes Konzept einer Sozialraumanalyse einordnen. Im Abschnitt zur Datenlage wird auf die zur Verfügung stehenden Daten eingegangen und darauf, wie diese erhoben werden. In diesem Rahmen wird auch ein großes Problem bei der statistischen Analyse von Migrantinnen und Migranten in Deutschland näher erläutert. Die Daten der Behörden erfassen nämlich nur die nichtdeutschen Einwohner und nicht die deutschen Einwohner mit Migrationshintergrund.

In den Auswertungsabschnitten werden grundlegende Bereiche der Sozialstruktur der nichtdeutschen Migrantinnen und Migranten - die demographische, sozioökonomische und schulische Struktur - in den verschiedenen Gebieten Siegens untersucht. Die Untersuchung erfolgt also räumlich differenzierend. Im letzten Auswertungsabschnitt zu den Hilfsangeboten der Migrationsdienste kann nicht räumlich differenziert werden, da die Daten hierzu nur für die gesamte Stadt Siegen vorliegen.

Im ersten Auswertungsabschnitt (Abschnitt 4: Demographische Struktur der nichtdeutschen Bevölkerung) wird deutlich, wie differenziert sich die räumliche Verteilung der nichtdeutschen Einwohner Siegens darstellt, wenn Unterschiede in der Staatsangehörigkeit berücksichtigt werden. Die Betrachtung der Bevölkerungszahlen der letzten fünf Jahre zeigt außerdem eine erhebliche Dynamik in einzelnen Stadtgebieten auf, an der der eigentlich zahlenmäßig kleine nichtdeutsche Teil der Siegener Bevölkerung relativ stark beteiligt ist. Weiterhin unterscheidet sich wie erwartet die Altersstruktur der nichtdeutschen Bevölkerung Siegens deutlich von der der deutschen. Allerdings sind Unterschiede in den Staatsangehörigkeitsgruppen festzustellen.

Die sozioökonomische Situation der nichtdeutschen Bevölkerung Siegens wird im zweiten Auswertungsabschnitt (Abschnitt 5: Sozioökonomische Struktur der nichtdeutschen Bevölkerung) anhand der zwei Indikatoren Sozialhilfebezug und Arbeitslosigkeit untersucht. Dabei wird nicht außer Acht gelassen, dass nach der Einführung des Arbeitslosengeldes II im Untersuchungszeitraum der Indikator "Sozialhilfe" neu bewertet werden muss. Mit dem Indikator Arbeitslosengeld II werden andere Gebiete als "hilfebedürftig" ausgewiesen als mit dem Indikator Sozialhilfe.

Im dritten Auswertungsabschnitt (Abschnitt 6: Schulen und nichtdeutsche SchülerInnen) wird deutlich, dass auch in Siegen die Kinder der Migrantenfamilien deutlich geringere Bildungschancen als andere Kinder haben. Diesen Sachverhalt hatte schon die PISA-Studie für ganz Deutschland dargestellt.

Im abschließenden Abschnitt 7 (Beratung und Betreuung durch Migrationsdienste) wird darauf hingewiesen, dass die "Hilfebedürftigkeit" der Migrantinnen und Migranten nicht auf Sozialgeld-Leistungen zu beschränken ist. Das Hilfeangebot der Migrationsdienste in Siegen in Form von Beratung und Betreuung ist vielseitig und wird von vielen Gruppen genutzt.

2. Methodische Erläuterungen: Sozialraumanalyse und räumliche Sozialstrukturanalyse

Von den Auftraggebern und den Verfassern wird die vorliegende räumlich differenzierte Analyse der sozioökonomischen Situation der Migrantinnen und Migranten in Siegen als eine "Sozialraumanalyse" bezeichnet.¹ Der Begriff der Sozialraumanalyse bzw. der Begriff des Sozialraums ist allerdings nicht eindeutig. Um diese Arbeit theoretisch und methodisch einordnen zu können, ist es deswegen notwendig, zunächst auf den Begriff der Sozialraumanalyse einzugehen. Dabei kann gezeigt werden, dass die vorliegende Sozialraumanalyse als ein erster Teilschritt einer umfassenderen Sozialraumanalyse gesehen werden kann.

2.1. Zur Theorie und zu den Methoden von Sozialraumanalysen

Eine "Sozialraumanalyse" wird in unterschiedlichsten Kontexten (z.B. Soziale Arbeit und Sozialpädagogik, Sozialgeographie, Soziologie und Stadtsoziologie, Raumplanung, Kommunalinstitutionen) in vielen Varianten definiert. In der aktuellen Literatur stößt man außerdem auf eine Diskussion, die sehr unterschiedliche Denkweisen zum "Sozialen" und zum "Raum" deutlich werden lässt (vgl. Kessl 2005, Lang 2005, Pott 2001). Wesentliche Gründe für diese Diskussion sind die verschiedenen wissenschaftstheoretischen Ausgangspositionen dazu, wie das "Soziale" und der "Raum" für sich alleine und im Zusammenhang gesehen werden können. Entsprechend vielseitig sind die Methoden zur empirischen Untersuchung des Sozialraums.

Was der Sozialraum ist und wie er zu analysieren ist, kann nach dem Studium der zahlreichen Diskussionsbeiträge letztendlich nicht eindeutig beantwortet werden. Schon der Begriff des "Raums" ist im sozialwissenschaftlichen Kontext schwer zu fassen. So wird z.B. ein neues Raumverständnis gefordert, das das bisher herrschende Containerraum- oder Behälterraum-Denken überwindet (Reutlinger 2005, S.23): "Territoriale Sozialraumbestimmungen antworten [...] auf das Bedürfnis nach einer fassbaren Formgebung

¹ Es handelt sich um eine Teilgruppe der MigrantInnen, da aufgrund der zur Verfügung stehenden Daten nur die MigrantInnen betrachtet werden können, die als "Nichtdeutsche" in den amtlichen Statistiken geführt werden. Dies ist deswegen nur ein Ausschnitt, wenn auch der größte Ausschnitt aller Siegener Einwohner mit einem so genannten Migrationshintergrund (siehe Abschnitt 3: Datenlage und Datenerhebung).

sozialer Zusammenhänge" und können sogar der "Installierung und Stabilisierung herrschender politischer Rationalität" dienen (ebd., S.21). Eine Sozialraumanalyse, die wie in der hier vorliegenden Form administrativen Grenzen folgt und Stadtteile oder andere räumliche Einheiten als primär zu untersuchende Einheiten wählt, kann demnach, wenn sie unkritisch durchgeführt wird, eher die Situationen der Menschen verfestigen und verschlechtern als sie verbessern. Als Beispiel können Interpretationen der räumlichen Segregationsforschung aufgeführt werden. Der alleinige "räumliche Blick" kann in dieser Forschungsrichtung den analytischen Blick auf die eigentlichen sozialen Mechanismen verstellen und zu so genannten ökologischen Fehlschlüssen führen. Ein solcher Fehlschluss könnte lauten: Konzentrieren sich Migrantinnen und Migranten in strukturell benachteiligten Gebieten der Städte, dann werden die segregierten Stadtteile schnell zur Basis der weitergehenden Desintegration von bestimmten Bevölkerungsgruppen (Pott 2001, S.62). Dieser Schluss kann aber allein aufgrund der Betrachtung der Wohnorte der Migrantinnen und Migranten in bestimmten Gebieten nicht gezogen werden. Die Integration oder Desintegration von Menschen mit Migrationshintergrund ist ein Prozess, der von vielen sozialen Kontexten abhängig ist (Schule, Freizeit, Medien, Ausländergesetzgebung etc.). Die jeweils relevanten Kontexte sind meist unabhängig vom Wohnort. Die räumliche Wohnsituation der Migrantinnen und Migranten bzw. deren Konzentration in bestimmten Gebieten sagt also alleine noch nicht viel über deren Integration aus. Viele andere Faktoren, die nichts mit der Wohnsituation der Migrantinnen und Migranten zu tun haben, sind für den Integrationsprozess ebenso bestimmend.

Grundsätzlich zielt die Diskussion über den Sozialraum darauf, dass nicht nur die (sozioökonomischen) Strukturen in festgelegten administrativen räumlichen Grenzen anhand von leicht zugänglichen Daten (Meldedaten, Sozialhilfedaten etc.) betrachtet werden, sondern, dass auch die sozialen Handlungszusammenhänge und die gesellschaftliche Praxis der Menschen in diesen Gebieten untersucht werden. Diese sind oft unabhängig von den administrativen räumlichen Grenzen. Ein weiterer Gesichtspunkt ist, dass die Menschen nicht einfach in einem Raum mit administrativen Grenzen leben - diesen Raum also wie einen Behälter (Container) ausfüllen -, vielmehr legen sie selbst die Grenzen ihres Sozialraums fest. Die Praxis der Menschen des

(Raum-) "Geographie-Machens" ist deswegen mit in die Analyse einzubeziehen (Werlen 2005, S.27).

Eine zusätzliche Bedeutung erlangte der Begriff des Sozialraums im Rahmen der Modernisierung der sozialen Dienstleistungsproduktion in der öffentlichen Verwaltung und in den Wohlfahrtsverbänden seit Beginn der 90er Jahre nach dem Leitbild des "New Public Management" (Riege 2005, S.32). Die Steuerung sozialer Dienstleistungen soll demnach weg von der Zentralverwaltung dezentral in Sozialräume verlagert werden. Mit dieser "Sozialraumorientierung" wird die Hoffnung auf ein effektiveres und effizienteres Erbringen der Dienstleistungen verknüpft (ebd.). Dieses neue Organisationsprinzip setzt gleichzeitig die Durchführung von empirischen Untersuchungen voraus, um die Sozialräume identifizieren und abgrenzen sowie näher analysieren zu können (ebd., S.33).

Die methodischen Ansätze für eine empirische Untersuchung von Sozialräumen sind ebenso vielseitig wie die theoretischen Grundpositionen und die beteiligten Disziplinen (Sozialwissenschaften, Raumwissenschaften und Erziehungswissenschaften). Ein Ansatz, der sich von der Beschränkung auf *eine* theoretische Ausgangsposition und *eine* Disziplin löst, soll im Folgenden vorgestellt werden.

Riege und Schubert unterscheiden in ihrem Versuch der "interdisziplinären Integration von Methoden für die Sozialraumanalyse" zwei Grundtypen der Sozialraumanalyse, die aufeinander folgen können: An erster Stelle steht der "gesamstädtische Ansatz (Typ I)", mit dem administrativ abgegrenzte Gebiete einer Stadt miteinander verglichen werden. An zweiter Stelle steht der "städtische Gebiete intern differenzierende Ansatz (Typ II)", bei dem sich das Interesse auf die inneren Strukturen und Qualitäten eines in der Stadt ausgewählten Gebietes richtet (Riege/Schubert 2005b, S.253f.).

Im ersten Schritt (Typ I) wird auf der Basis soziodemographischer und sozioökonomischer Indikatoren versucht, Strukturmuster zu finden, um Stadtgebiete voneinander abgrenzen zu können. Dabei sollen in der Regel Stadtgebiete mit einem Profil identifiziert werden, das besonderen Handlungs-, Entwicklungs- und Interventionsbedarf erfordert (ebd., S.254). An den administrativen Raumgrenzen wird in dieser Phase zunächst noch festgehalten. Sind diese Stadtgebiete identifiziert, soll im zweiten Schritt der "Differenzierung nach Innen" (Typ II) bis in die Lebenswelten der BewohnerInnen in diesen Stadtgebieten vorgedrungen werden. Um dieses Ziel zu erreichen, ist ein

Methoden-Mix einzusetzen, der sowohl strukturanalytische als auch verhaltensanalytische Komponenten berücksichtigt. In dieser Phase der Sozialraumanalyse kommt es zunächst zu einer Loslösung von den administrativen Raumgrenzen und zu einer Zuwendung zu den sozialen und physikalischen Teilräumen des Stadtgebietes. Auf der Basis dieser neuen Räume folgen eine erneute strukturelle Analyse und eine Bestandsbeschreibung zur Ermittlung vorhandener Probleme/Ressourcen/Potentiale (ebd. 2005a, S.45). Auf dieser Grundlage kann dann die Erkundung der Lebens- und Nutzungsräume der BewohnerInnen erfolgen.

Für die vielschichtigen Analysen können verschiedene Methoden eingesetzt werden, von der Strukturanalyse anhand sozioökonomischer Daten über geographische Methoden (z.B. räumliche Zonierungsmethoden), qualitative und quantitative Befragungsmethoden, Netzwerkanalysen, dokumentarische Verfahren bis hin zur ethnographischen Methode und der Stadtteilbegehung mit lokalen Schlüsselpersonen (ebd. 2005a, S.46ff. und 2005b, S.258).

Abschließend zur Diskussion über die Sozialraumanalyse ist noch deren Aktivierungsfunktion hervorzuheben. Der Prozess der Sozialraumanalyse, also die Durchführung der Sozialraumanalyse, aktiviert die beteiligten Personen, Gruppen und Institutionen. Zum Beispiel können im Rahmen einer Aktionsforschung die Zielgruppen an der Sozialraumanalyse beteiligt und aktiviert werden.² Aber auch die Akteure der sozialen Dienste, die eine Sozialraumanalyse durchführen, werden aktiv, tauschen sich untereinander aus und bilden Netzwerke. Die Sozialraumanalyse kann in diesem Sinne als Analyse-, Projektplanungs- und Projektentwicklungsinstrument gesehen werden (Schwarzer 1997, S.245). Schon von ihrer konzeptionellen Anlage her ist die Sozialraumanalyse auf Kommunikation, Vernetzung und ganzheitliche Betrachtung angelegt.

² Aktionsforschung kann bedeuten, dass Zielgruppen, die zum Beispiel befragt werden sollen, am Befragungsprozess aktiv beteiligt werden. Die Fragen werden dann von den Mitgliedern der Zielgruppe selber entwickelt und sie werden auch an der Auswertung beteiligt.

2.2. Bestimmung dieser Sozialraumanalyse

Nach dem oben vorgestellten zweiphasigen Modell erfolgt in dieser Untersuchung der erste Schritt einer Sozialraumanalyse. Der Fokus liegt nach dem klassischen Sozialraumverständnis - in der humanökologischen Tradition der "Social Area Analysis" - auf den sozialräumlichen Strukturen.³ Die Stadtgebiete Siegens werden auf der Grundlage der administrativen Raumgrenzen (Stadtteile, Kleinregionen und statistische Bezirke) bezüglich verschiedener Indikatoren wie Staatsbürgerschaft, Alter, Geschlecht, Sozialhilfebezug untersucht. Das Interesse gilt dabei ausschließlich der Zielgruppe des Kooperationsverbundes, also den in Siegen lebenden Migrantinnen und Migranten. Die Untersuchung erfolgt rein quantitativ durch die Hinzuziehung verschiedener kommunaler Statistiken. Anhand der gebildeten Indikatoren können Strukturmuster bestimmt werden, die Gebiete innerhalb der Stadt Siegen voneinander abgrenzen (z.B. Gebiete mit hohem oder niedrigem Anteil von Nichtdeutschen an der gesamten Wohnbevölkerung). Aufgrund dieser Vorgehensweise kann die Sozialraumanalyse auch als eine räumlich differenzierte (differenzierende) Sozialstrukturanalyse bezeichnet werden. Die Analyse erfolgt rein deskriptiv, d.h. die Situation wird beschrieben und es erfolgen keine Erklärungen, warum z.B. in einem Bezirk wenige und in einem anderen viele Nichtdeutsche wohnen. Für solche Erklärungen wären weitere Untersuchungen mit spezielleren Fragestellungen notwendig.

Die vorliegende Sozialraumanalyse wird also einen ersten Überblick über die demographische und sozioökonomische Situation der Migrantinnen und Migranten in allen Stadtgebieten Siegens geben. Die Ergebnisse können als Grundlage für die Planung weiterer Untersuchungsschritte im Rahmen einer umfassenderen Sozialraumanalyse dienen. Zum Beispiel können Teilgebiete identifiziert werden, in denen weitere Untersuchungen stattfinden sollen. Für

³ Systematische und raumbezogene Analysen wurden erstmalig von den Vertretern der so genannten 'Chicago-School' (z.B. Burgess) in den 1920er Jahren durchgeführt (Riege 2005b, S.247). Die Forscher waren die ersten, die ihre Untersuchungen auf typische Entwicklungs- und Verteilungsmuster von und in modernen Städten richteten. Der Begriff der "social area" - also des Sozialraums - entstand im Rahmen dieser Untersuchungen, weil das Zusammenspiel räumlicher und sozialer Strukturen durch die Verknüpfung der räumlichen und der sozialen Datenebene untersucht wurde. Im Laufe der Zeit entwickelt sich daraus ein Verfahren der humanökologischen Raumanalyse, die "Social Area Analysis", das von sozioökonomischen Strukturmustern auf soziokulturelle Raumtypologien schließt (vgl. Shevky Eshref/Wendel Bell 2005 (1961)).

die Planung weiterer Schritte ist es jedoch unbedingt notwendig, zunächst die spezifischen Fragestellungen zu definieren, die mit den weiteren Schritten einer Sozialraumanalyse beantwortet werden sollen.

Für den Bereich der Sozialen Arbeit in Kommunen kann eine umfassend verstandene und durchgeführte Sozialraumanalyse zu einer Annäherung an ihr Klientel führen. Dafür "benötigt sie [die Soziale Arbeit] eine Vorstellung davon, was Sozialräume sind, wie sie aussehen, wo und wie sie zu finden sind [...], wie gesellschaftliche Verhältnisse den Sozialraum bestimmen, wie sich Machtstrukturen und soziale Hierarchien abbilden, wie Inklusions- und Exklusionsprozesse ablaufen [...]" (Lang 2005, S.9).

3. Datenlage und Datenerhebung

Für den ersten Auswertungsabschnitt dieser Sozialraumanalyse (Abschnitt 4: Demographische Struktur der nichtdeutschen Bevölkerung) kann auf die Meldedaten der Bevölkerung seit 2000 in halbjährlichen Abständen zurückgegriffen werden.⁴ Dies entspricht somit mehreren Vollerhebungen zu verschiedenen Zeitpunkten. Erhoben werden das Alter, das Geschlecht und die Staatsangehörigkeit der in Siegen mit erstem oder zweitem Wohnsitz gemeldeten Personen. Familienkonstellationen wie z.B. "allein erziehender Elternteil mit der Zahl der Kinder" oder "Familie mit drei Kindern" können mit den vorliegenden Meldedaten nicht erhoben werden.

Bezüglich der Zielgruppe dieser Sozialraumanalyse - alle in Siegen wohnhaften Migrantinnen und Migranten - müssen jedoch wegen der beiden folgend erläuterten Probleme Einschränkungen gemacht werden:

Problem: Deutsche Migrantinnen und Migranten

Es können nur die nichtdeutschen EinwohnerInnen (und deren Staatsangehörigkeiten) von den deutschen unterschieden werden. Eingebürgerte und (Spät-) Aussiedler, die ja auch zu den EinwohnerInnen mit so genanntem Migrationshintergrund zu zählen sind, werden in der amtlichen Statistik als Deutsche geführt. Deswegen können sie nicht als Teil der Migranten-Gruppe erfasst werden, obwohl sie von den Folgen der Migration gleichermaßen betroffen sind. Wie groß dieser Anteil der Deutschen mit Migrationshintergrund

⁴ Stichtage sind jeweils der 30. Juni und der 31. Dezember.

ist, lässt sich anhand des Mikrozensus 2005 abschätzen.⁵ Dieser erfasst mit speziellen Fragen erstmalig Personen "mit Migrationshintergrund" (Statistisches Bundesamt 2006, S.73ff.). Danach ist zu der Anzahl der nichtdeutschen nochmals die gleiche Anzahl der deutschen Personen hinzuzuzählen, um alle Personen mit Migrationshintergrund zu erfassen.⁶ Das Problem der Nichterfassung der Nichtdeutschen mit Migrationshintergrund wird in dieser Sozialraumanalyse ganz deutlich bei der Betrachtung der Altersstruktur. Die deutschen Kinder der nichtdeutschen Migrantinnen und Migranten werden nicht erfasst (siehe Abschnitt 4.4, S.38).

Problem: Meldeverhalten

Auf Grund des Meldeverhaltens ist zu berücksichtigen, dass die Meldestatistik fehlerbehaftet ist. Die Fehlerquellen liegen vor allem in den (Nicht-)Abmeldungen bei Wohnsitzwechslern (Wegzüge) sowie in fehlenden Meldungen von Geburten, Sterbefällen und Einbürgerungen. Insgesamt kommt es dadurch zur Ausweisung höherer Bestandszahlen, was insbesondere die nichtdeutschen Bevölkerungsgruppen betrifft (Petrowsky 2001, S.184f.). Die amtlichen Zahlen über die Nichtdeutschen müssen somit als eine Annäherung betrachtet werden, mit einer Tendenz zur Überschätzung. Die Fehlerhaftigkeit der Meldestatistik betrifft aber nicht nur die nichtdeutschen sondern auch die deutschen Gemeldeten.

Die Datenerhebung der Bevölkerungsdaten erfolgt zusammen mit der Zuordnung der Gebiete durch das vom Regionalforschungsprojekt ISIS entwickelte Informationssystem IRSI.⁷ Dabei werden die Daten in festgelegten räumlichen Einheiten aggregiert und ausgewertet. Folgende Gebiete-Ebenen wurden zusammen mit dem Auftraggeber für diese Sozialraumanalyse festgelegt: 1.) Die gesamte Stadt Siegen, 2.) die 23 Stadtteile, 3.) 37 Kleinregionen

⁵ Der Mikrozensus gilt als die so genannte kleine Volkszählung und schreibt die Ergebnisse der Volkszählung von 1987 fort. Befragt werden etwa ein Prozent der bundesdeutschen Bevölkerung mit rund 390.000 Haushalten und 830.000 Menschen.

⁶ Nach dem Mikrozensus lebten 2005 insgesamt 15,3 Millionen Nichtdeutsche und Deutsche mit Migrationshintergrund in Deutschland. 7,3 Millionen davon waren Nichtdeutsche (48%), 8,0 Millionen waren Deutsche (52%) (Statistisches Bundesamt 2006, S.9).

⁷ Mit IRSI (Informationssystem Regionaler Sozialwissenschaftlicher Indikatoren) lassen sich verschiedene räumlich bezogene Daten nach beliebig festgelegten räumlichen Einheiten aggregieren und auswerten. Das System wurde im Rahmen des Regionalforschungsprojektes ISIS (Informationssystem Sozialwissenschaftlicher Indikatoren Siegen) der Universität Siegen entwickelt, arbeitet benutzerfreundlich mit HTML-Oberfläche und ist auf andere Städte übertragbar.

und 4.) die 96 (statistischen) Bezirke. Eine Übersicht über die verwendeten administrativen Gebiete geben die Anhangtabellen A-Tabelle 84 (S.210) und A-Tabelle 85 (S.213) sowie eine Grafik mit der Darstellung der Stadtteile und der Bezirke als letzte Seite am Ende dieser Sozialraumanalyse (siehe ANHANG: Übersichtsgrafik Stadtteile und Bezirke, S.216).

Im zweiten Auswertungsabschnitt (Abschnitt 5: Sozioökonomische Struktur der nichtdeutschen Bevölkerung) ist zwischen zwei Datengebern zu unterscheiden: 1.) Die Daten der Stadt Siegen zur Sozialhilfe (bis Ende 2004) und zur Grundsicherung (ab 2005) werden entsprechend den Bevölkerungsdaten ausgewertet, mit der Einschränkung, dass auf spezielle Staatsangehörigkeitsgruppen nur auf der Ebene der gesamten Stadt eingegangen wird.⁸ 2.) Die Daten der ARGE zu den Beziehern von Arbeitslosengeld II und zur Arbeitslosigkeit werden auch mit IRSI räumlich ausgewertet, lassen aber keine Unterscheidung nach Staatsangehörigkeiten zu bzw. differenzieren nur nach Deutschen und Nichtdeutschen. Außerdem werden nicht alle Nichtdeutschen erfasst (siehe Abschnitt 5).

Die Schuldaten im dritten Auswertungsabschnitt (Abschnitt 6: Schulen und nichtdeutsche SchülerInnen) stammen vom Schulamt in Siegen und geben Aufschluss über die schulische Situation der Kindern der Migrantinnen und Migranten. Die Daten lassen eine Unterscheidung der Schülerzahlen in den Schulformen nach bestimmten Staatsangehörigkeiten zu. Außerdem sind hier die Kinder der Spätaussiedler erfasst. Die Daten werden auf der Stadtteil-Ebene ausgewertet.

Die Daten zu den Beratungs- und Betreuungsfällen aus dem Jahr 2004 im vierten Auswertungsabschnitt (Abschnitt 7: Beratung und Betreuung durch Migrationsdienste) sind von einem Träger der Migrationsdienste - dem Verein für soziale Arbeit und Kultur Südwestfalen e.V. (VAKS) - zur Verfügung gestellt worden. Die Daten beziehen sich aber nur auf die Ebene der gesamten Stadt und lassen keine Auswertung nach räumlichen Einheiten zu.

⁸ In Gebieten, in denen sehr wenige Nichtdeutsche lebten, wurde bei den Angaben zum Bezug von Sozialhilfe und Grundsicherung der Datenschutz berücksichtigt. Falls in solchen Gebieten nichtdeutsche Sozialhilfeempfänger lebten, wurde keine Angabe zu der Zahl der Empfänger gemacht ("k.A.").

4. Demographische Struktur der nichtdeutschen Bevölkerung

4.1. Nichtdeutsche Bevölkerung und Staatsangehörigkeiten

Am Ende des Jahres 2005 lebten in Siegen insgesamt 112.139 Menschen mit nichtdeutscher und deutscher Staatsbürgerschaft (siehe A-Tabelle 1, S.75; A-Tabelle 4, S.80; A-Tabelle 7, S.85).⁹ 10.634 EinwohnerInnen waren nicht im Besitz einer deutschen Staatsbürgerschaft und zählten zu der Gruppe der Nichtdeutschen. An der gesamten Wohnbevölkerung hatte die nichtdeutsche Wohnbevölkerung einen Anteil von 9,5 Prozent. Verglichen mit Bundesrepublik-West (10,1%) und mit Nordrhein-Westfalen (10,8%) kann der Anteil der nichtdeutschen Wohnbevölkerung in Siegen als durchschnittlich bezeichnet werden.¹⁰

Werden die einzelnen Staatsangehörigkeiten betrachtet, lässt sich feststellen, dass die Zusammensetzung der nichtdeutschen Wohnbevölkerung in Siegen sehr vielseitig ist (siehe Abbildung 1).

Abbildung 1: Anzahl der nichtdeutschen Bevölkerungsgruppen nach Staatsangehörigkeiten; gesamte Stadt; 2005 (vgl. A-Tabelle 14, S.98)

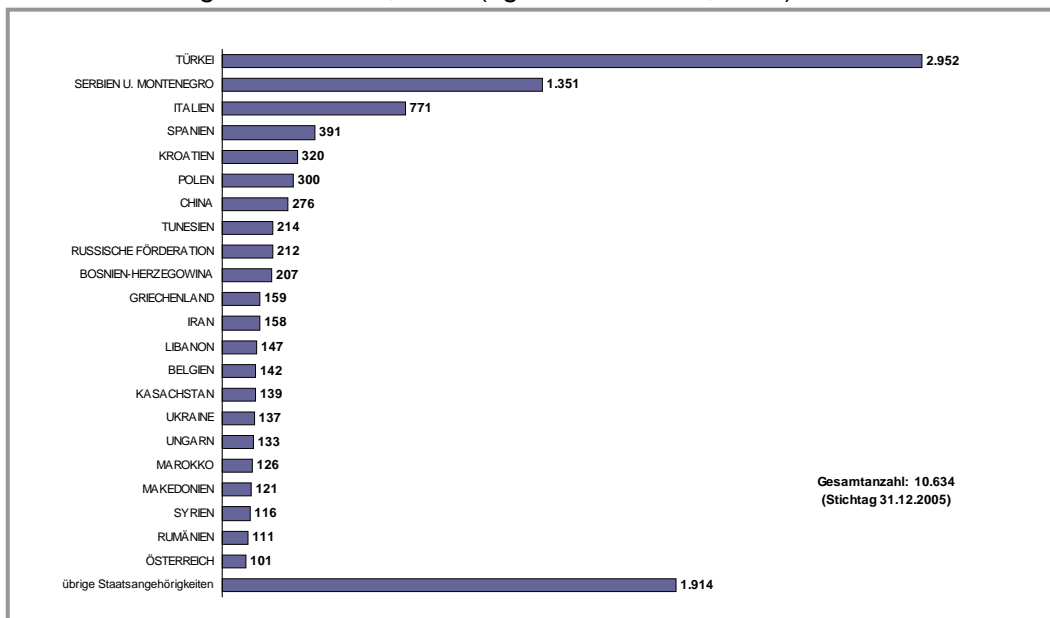

⁹ Alle mit erstem und zweitem Wohnsitz gemeldeten Personen.

¹⁰ Stichtag 31.12.2004; Quelle: Statistikportal der Statistischen Ämter des Bundes und der Länder, <http://www.statistik-portal.de>

137 Nationalitäten lebten zum Ende des Jahres 2005 in Siegen. Die Rangfolge der Staatsangehörigkeitsgruppen nach deren zahlenmäßigen Größe weicht dabei durchaus von der Rangfolge auf der Bundesebene ab. In Abbildung 1 sind die ersten 22 nichtdeutschen Bevölkerungsgruppen nach deren Staatsangehörigkeiten und Anzahl dargestellt. Die 2.952 EinwohnerInnen mit türkischer Staatsangehörigkeit stellen die größte Bevölkerungsgruppe, gefolgt von Serbien und Montenegro (1.351), Italien (771), Spanien (391), Kroatien (320) und Polen (300). Als siebtgrößte Gruppe sind in Siegen die EinwohnerInnen mit chinesischer Staatsbürgerschaft (276) zu nennen.

Entsprechend stellt sich die prozentuale Verteilung der Staatsangehörigkeiten in Abbildung 2 dar. Über die Hälfte (51,5%) der nichtdeutschen Bevölkerung Siegens ist den Staatsangehörigkeiten Türkei (27,8%), Serbien und Montenegro (12,7%), Italien (7,3%) und Spanien (3,7%) zuzuordnen.

Abbildung 2: Anteil der Staatsangehörigkeitsgruppen an der nichtdeutschen Wohnbevölkerung; gesamte Stadt; 2005 (vgl. A-Tabelle 14, S.98)

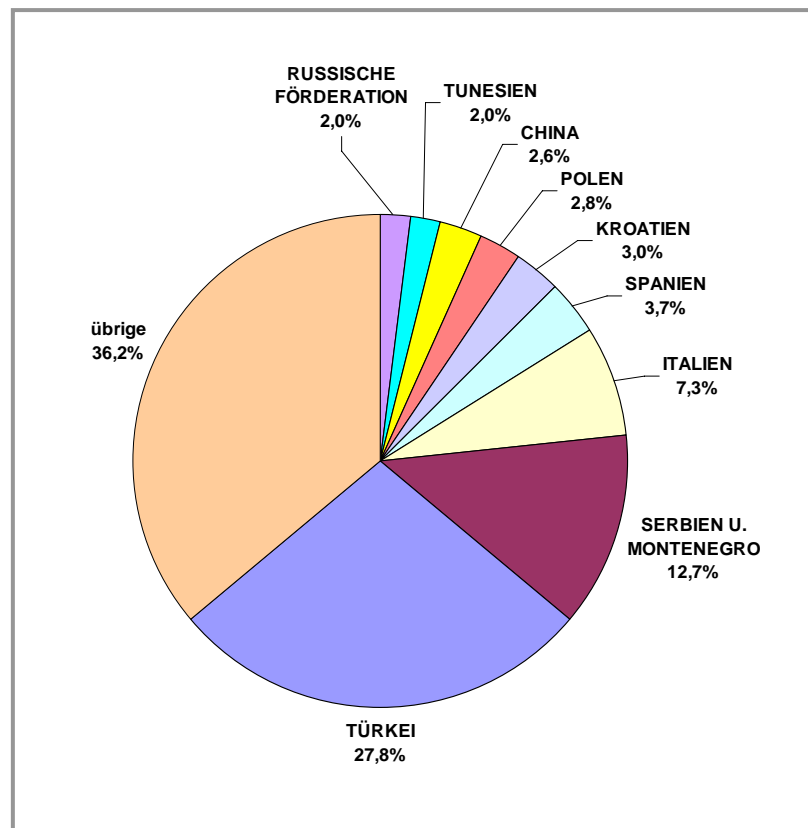

Im Vergleich zur Bundesrepublik kann gesagt werden, dass in Siegen relativ viele Menschen mit serbisch-montenegrinischer (12,7 statt 7,6%), spanischer (3,7 statt 1,6%), chinesischer (2,6 statt 1,1%) und tunesischer (2,0 statt 0,3%) und relativ wenige mit griechischer Staatsbürgerschaft (1,5 statt 4,7%) leben.¹¹

4.2. Räumliche Verteilung

4.2.1 Stadtteil-Ebene

Abbildung 3: Grafik der Anteile der nichtdeutschen Wohnbevölkerung; Stadtteile; 2005 (vgl. A-Tabelle 7; S.85)

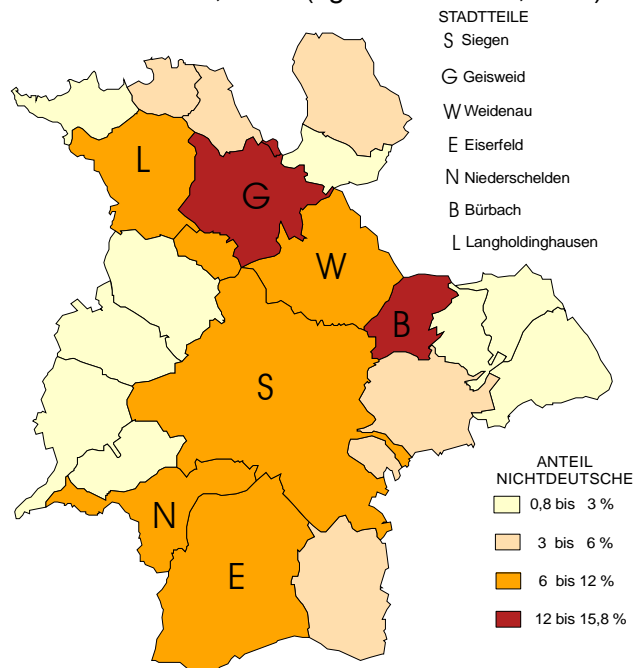

In Abbildung 3 sind die 23 Stadtteile Siegens mit den jeweiligen Anteilen der nichtdeutschen Wohnbevölkerung an der Gesamtbevölkerung dargestellt. Auf der Stadtteil-Ebene¹² variiert der Anteil zwischen 0,8 und 15,8%. Die sieben Stadtteile, in denen der Anteil über 6 % liegt, werden in dieser Grafik explizit namentlich genannt. Für die Zuordnung der Namen der anderen Stadtteile (und der statistischen Bezirke) ist am Ende dieses Berichts (letzte Seite) eine Übersichtsgrafik eingelegt.

¹¹ Stichtag 31.12.2004; Quelle: Statistikportal der Statistischen Ämter des Bundes und der Länder, <http://www.statistik-portal.de>

¹² Andere räumliche Ebenen sind z.B. Bezirk-Ebene, Kleinregion-Ebene

Die Stadtteile mit den geringsten Anteilen (z.B. Breitenbach: 0,8; Meiswinkel: 0,9; Oberschelden: 1,0%) liegen in den so genannten Randzonen, also in den weniger städtisch, eher ländlich strukturierten Gebieten.¹³ Eine Ausnahme bildet Bürbach. In diesem eher ländlich strukturierten Stadtteil leben prozentual die meisten Nichtdeutschen (15,8%). Dies kann mit dem dortigen Studentenwohnheim erklärt werden, in dem sehr viele nichtdeutsche Studentinnen und Studenten leben. Den zweithöchsten Anteil weist Geisweid mit 15% auf. Der Anteil im bevölkerungsstärksten Stadtteil, dem Stadtteil Siegen, (41.354 EinwohnerInnen) liegt bei 10,6%.

Die Darstellung der prozentualen Anteile in Abbildung 3 macht allerdings keine Aussage dazu, wie viele Nichtdeutsche in den Stadtteilen in absoluten Zahlen leben. Auf Stadtteil-Ebene müssen dazu in Siegen lediglich sieben Stadtteile betrachtet werden. In diesen leben 9.893 Personen bzw. 93 Prozent der 10.634 nichtdeutschen EinwohnerInnen Siegens (siehe Abbildung 4).

Abbildung 4: Verteilung der nichtdeutschen Wohnbevölkerung über die Stadtteile; 2005 (vgl. A-Tabelle 4, S.80)

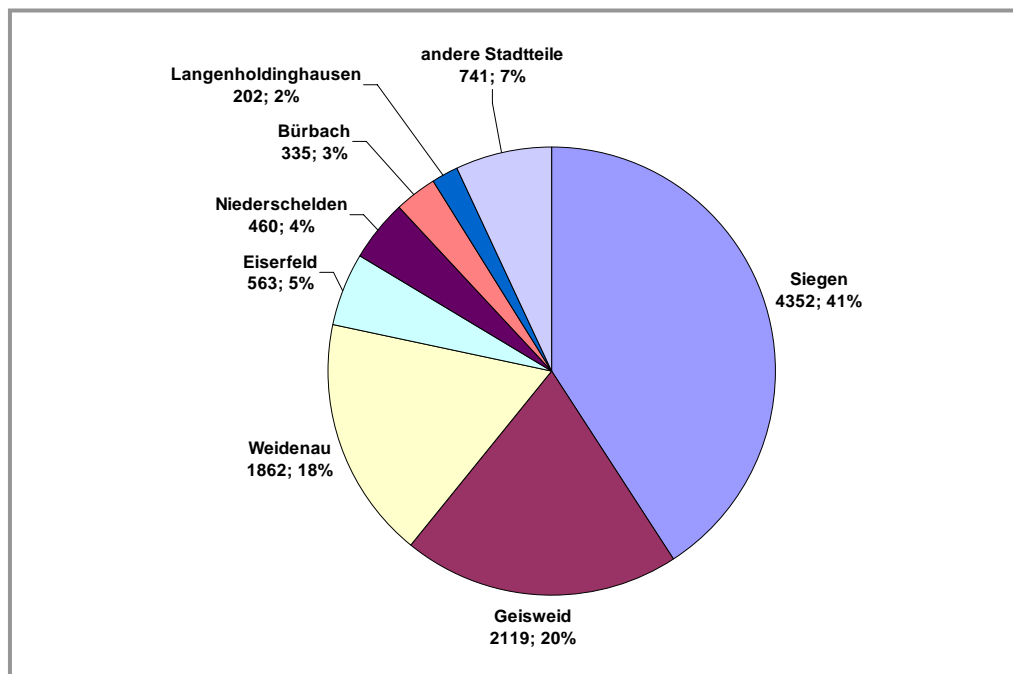

¹³ In der statistischen Gebietsgliederung der Stadt Siegen werden alle Gebiete, die nicht zu Geisweid, Weidenau und (Alt-)Siegen gehören, verschiedenen Randzonen zugeordnet.

Allein in den drei größten Stadtteilen Siegen, Geisweid und Weidenau leben fast 80% (8.333 EinwohnerInnen) der nichtdeutschen Wohnbevölkerung.

Über die Hälfte der nichtdeutschen Wohnbevölkerung in den sieben Stadtteilen setzt sich aus EinwohnerInnen mit den Staatsbürgerschaften Türkei, Serbien und Montenegro, Italien und Spanien zusammen. In Abbildung 5 ist die Zahl der EinwohnerInnen mit den vier häufigsten nichtdeutschen Staatsangehörigkeiten in den Stadtteilen dargestellt.

Abbildung 5: Anzahl der Nichtdeutschen nach Staatsangehörigkeiten; Stadtteile; 2005 (vgl. A-Tabelle 15, S.102)

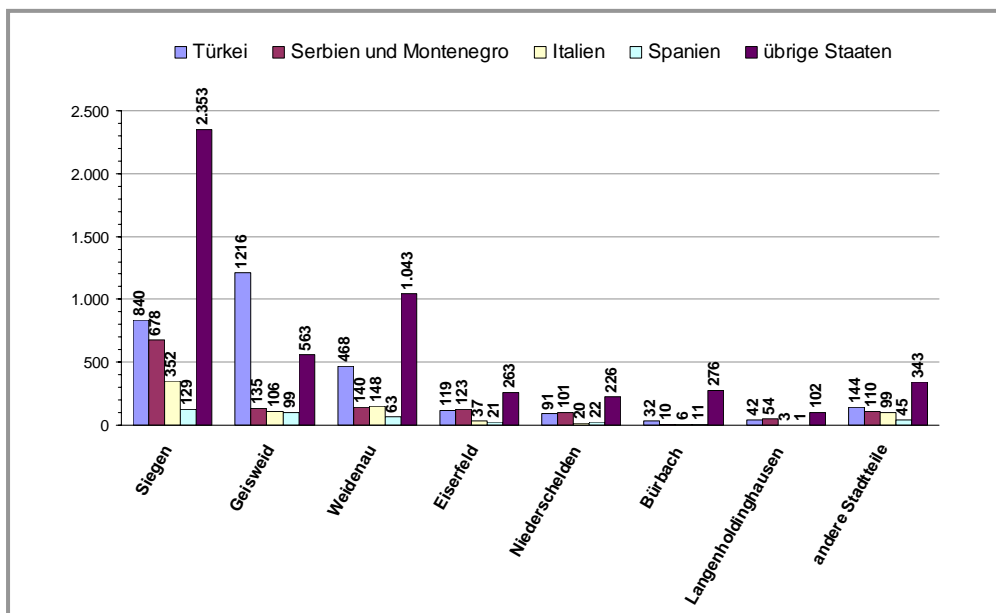

In den drei bevölkerungsstärksten Stadtteilen Siegen, Geisweid und Weidenau stellen die türkischen EinwohnerInnen die größte Staatsangehörigkeitsgruppe. In Eiserfeld, Niederschelden und Langenholdinghausen hingegen bilden die größte Staatsangehörigkeitsgruppe die EinwohnerInnen aus Serbien und Montenegro.

Die Anteile der Staatsangehörigkeitsgruppen an der nichtdeutschen Bevölkerung in den Stadtteilen ist in Abbildung 6 dargestellt. In Geisweid ist mehr als die Hälfte (57,4%) der nichtdeutschen Bevölkerung türkischer Nationalität. In den anderen Stadtteilen (bis auf Bürbach) liegt deren Anteil um die 20 Prozent. Auffällig ist der große Anteil (82,4%) der übrigen Staatsangehörigkeiten in Bürbach. Wie oben schon erwähnt wurde, ist dies auf die vielseitige Zusammensetzung der Nationalitäten in dem dortigen Studentenwohnheim zurückzuführen.

Abbildung 6: Anteil der Staatsangehörigkeitsgruppen an Nichtdeutschen; Stadtteile; 2005 (vgl. A-Tabelle 21, S.112)

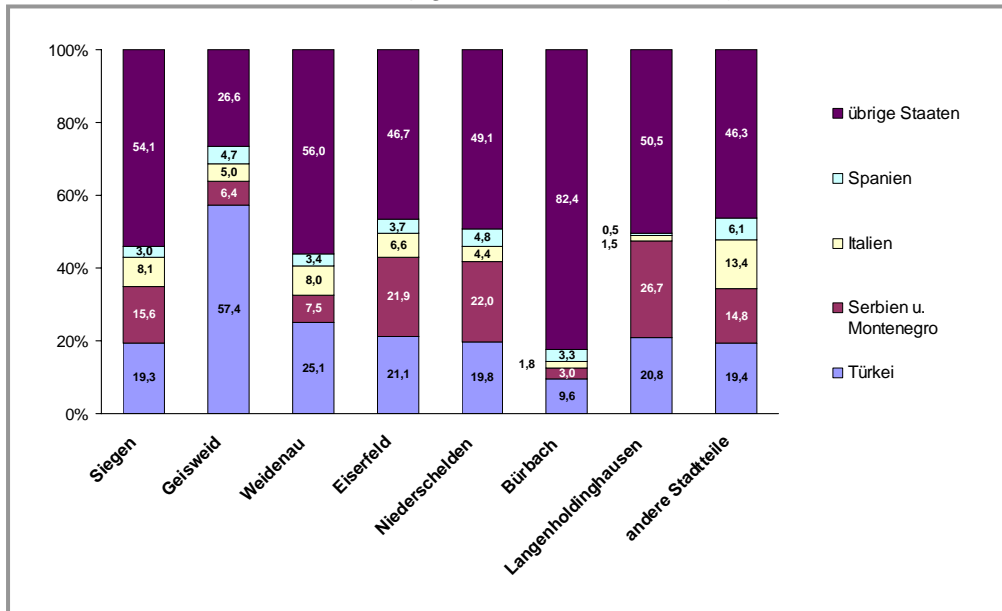

Um Aussagen zur räumlichen Verteilung der Staatsangehörigkeitsgruppen über die Stadtteile in Siegen treffen zu können, eignet sich am besten Abbildung 7. Danach wohnen fast 70 Prozent der türkischen Bevölkerung in den Stadtteilen Siegen und Geisweid, wobei der größte Anteil (41,2%) in Geisweid lebt. Auch die Angehörigen der Staatsangehörigkeitsgruppe Serbien-Montenegro wohnen vorwiegend in diesen beiden Stadtteilen (60,2%), der größte Anteil (50,2%) lebt aber im Stadtteil Siegen.

Abbildung 7: Verteilung der einzelnen Staatsangehörigkeitsgruppen über die Stadtteile; 2005 (vgl. A-Tabelle 18, S.107)

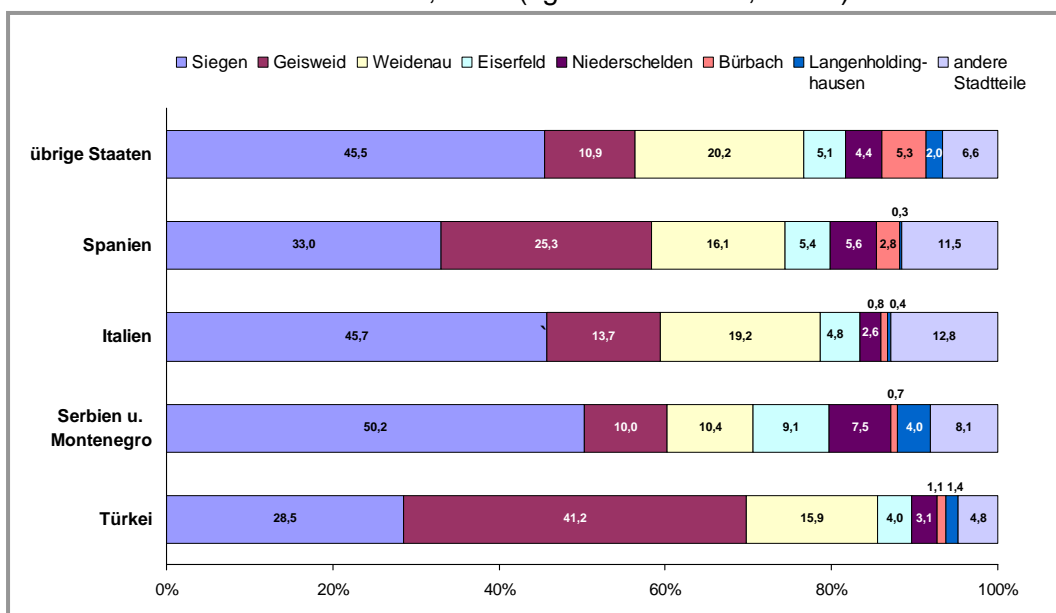

4.2.2 Bezirk-Ebene

Auch wenn die bisherige Betrachtung der Stadtteile einen recht guten Überblick über die räumliche Verteilung der nichtdeutschen Wohnbevölkerung lieferte, so wird bei der Betrachtung der räumlich kleineren Ebeneneinheiten - der Bezirke - deutlich, dass sich die Stadtteile aus Bezirken zusammensetzen, die bezüglich der dort lebenden nichtdeutschen Wohnbevölkerung höchst unterschiedlich sein können. So wurde oben festgestellt, dass der Anteil der nichtdeutschen Bevölkerung im Stadtteil Bürbach mit 15,8% für seine ländliche Randlage ungewöhnlich hoch ist. Auf der Bezirk-Ebene ist nun zu erkennen (siehe Abbildung 8), dass der Stadtteil Bürbach sich in zwei Bezirke aufteilt. In dem einen Bezirk (Bürbach-West) ist der Anteil mit 26,5% sehr hoch und in dem anderen Bezirk (Bürbach-Ost) mit 3,2% sehr niedrig. Die auf Stadtteil-Ebene festgestellten Anteile können sich somit ganz unterschiedlich auf die Bezirke verteilen.

Abbildung 8: Grafik der Anteile der nichtdeutschen Wohnbevölkerung; Bezirke; 2005 (vgl. A-Tabelle 9, S.87)¹⁴

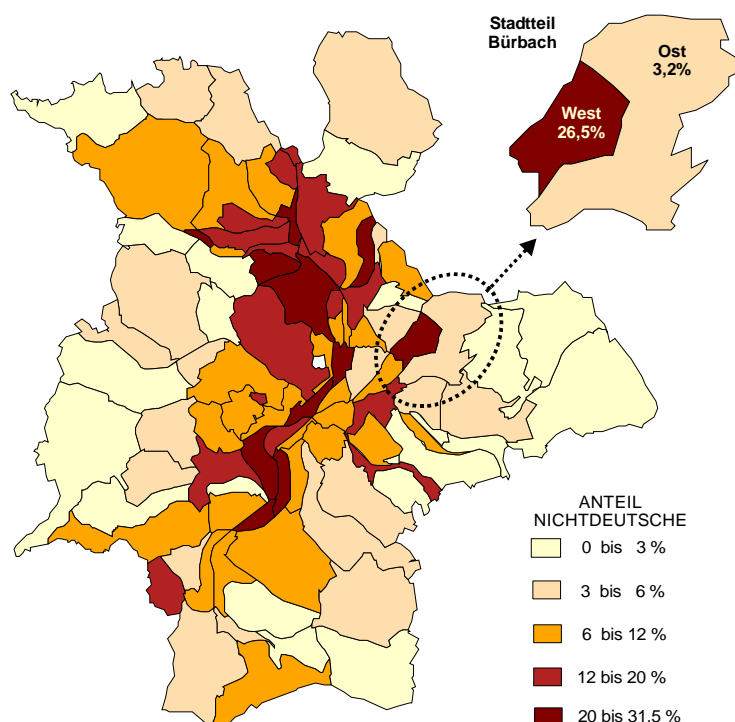

¹⁴ Für die Zuordnung der Namen der statistischen Bezirke ist am Ende dieses Berichts (letzte Seite) eine Übersichtsgrafik eingelegt.

Außerdem lässt sich feststellen, dass der maximale Anteil der Nichtdeutschen erheblich höher liegen kann als auf der Stadtteil-Ebene. Der Anteil der Nichtdeutschen variiert in den Bezirken zwischen 0,8% (Breitenbach) und 31,5% (Eintracht/Rinsenau). Weiterhin sehr hoch sind die Anteile in den Bezirken Heckenberg (27,7%), Bürbach-West (26,5%) und Geisweid-Mitte (24,5%) (vgl. A-Tabelle 9, S.87).

Da wie bei den Stadtteilen neben den prozentualen Anteilen auch die absoluten Zahlen von Interesse sind, werden diese folgend für alle 97 Bezirke kartografisch dargestellt. Die exakten Angaben für jeden Bezirk können dem Anhang entnommen werden (siehe Tabellen-Hinweise in den Abbildungsbeschriftungen zu den Grafiken). Ebenfalls wie bei den Stadtteilen werden zusätzlich zu der Gruppe der Nichtdeutschen die vier stärksten Staatsangehörigkeitsgruppen - Türkei, Serbien und Montenegro, Italien, Spanien - betrachtet.

Abbildung 9: Grafik der Anzahl der nichtdeutschen Wohnbevölkerung; Bezirke; 2005 (vgl. A-Tabelle 6; S.82)



Abbildung 10: Grafik der Anzahl der Nichtdeutschen mit Staatsangehörigkeit "Türkei"; Bezirke; 2005 (vgl. A-Tabelle 17, S.104)



Abbildung 11: Grafik der Anzahl der Nichtdeutschen mit Staatsangehörigkeit "Serbien u. Montenegro"; Bezirke; 2005 (vgl. A-Tabelle 17, S.104)

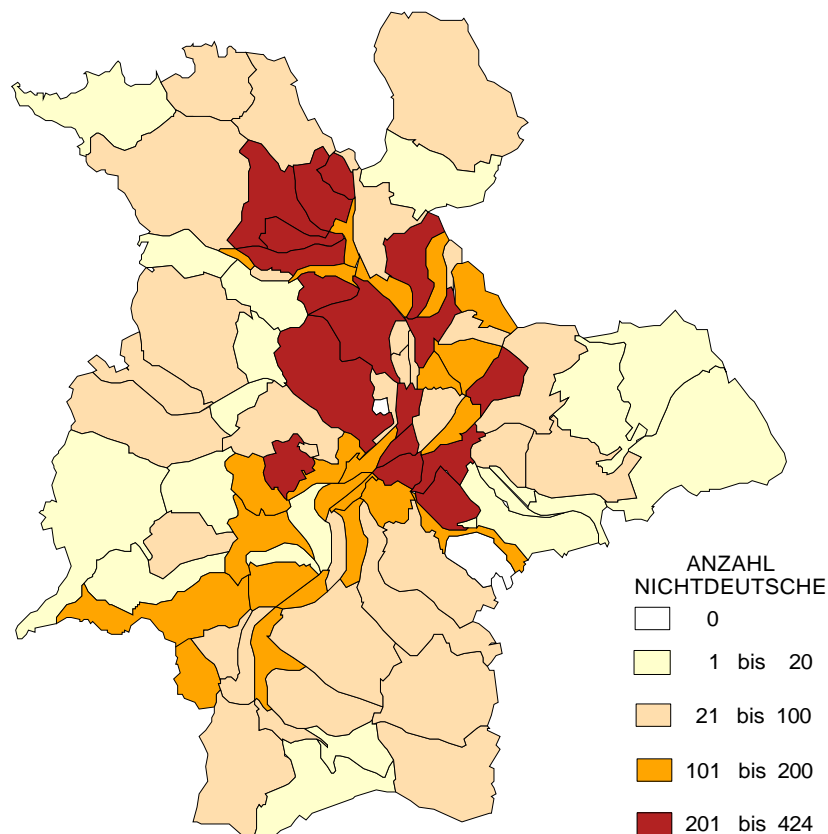

Abbildung 12: Grafik der Anzahl der Nichtdeutschen mit Staatsangehörigkeit "Italien"; Bezirke; 2005 (vgl. A-Tabelle 17, S.104)

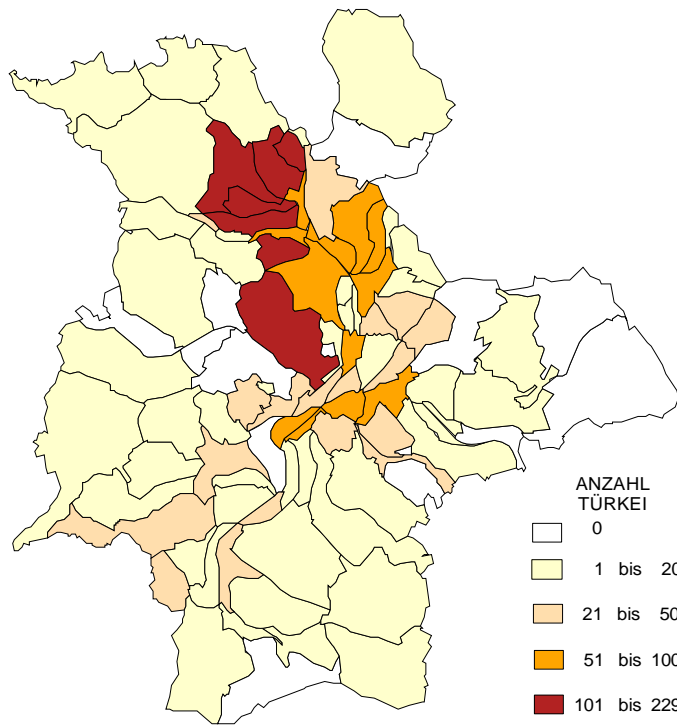

Abbildung 13: Grafik der Anzahl der Nichtdeutschen mit Staatsangehörigkeit "Spanien"; Bezirke; 2005 (vgl. A-Tabelle 17, S.104)

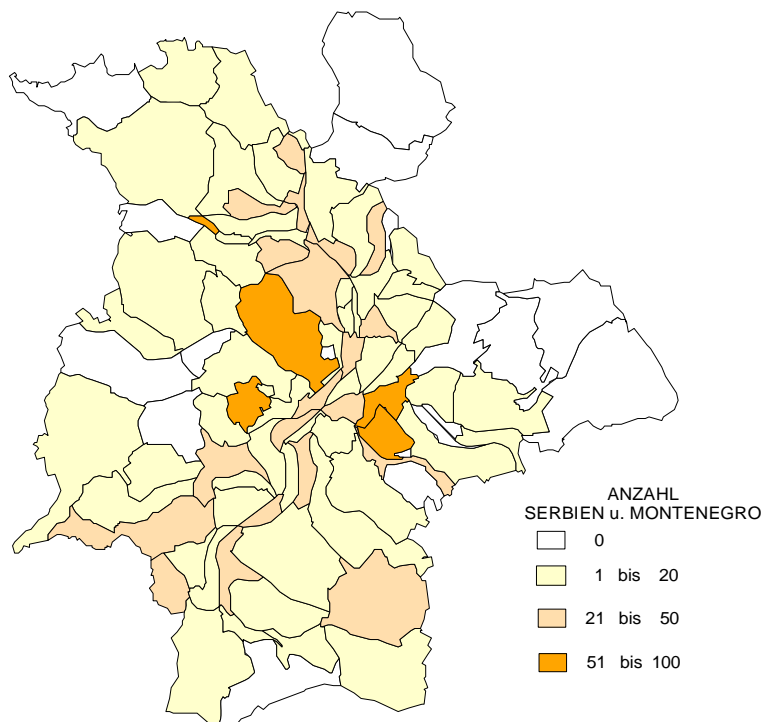

In Abbildung 14 sind die dreizehn Bezirke mit den meisten nichtdeutschen EinwohnerInnen herausgegriffen und untersucht worden. In diesen 13 der 97 Bezirke leben 42 Prozent (4.450) der nichtdeutschen Wohnbevölkerung Siegens und fast die Hälfte der türkischen Wohnbevölkerung (47,7%). Die meisten Nichtdeutschen leben in den bevölkerungsstärksten Bezirken Wellersberg (3.170 E. insgesamt) und Altstadt (3.558 E. insgesamt). Besonders hoch (über 50%) ist der Anteil der türkischen Wohnbevölkerung im Stadtteil Geisweid in den Bezirken Heckenberg (62,2%), Hoher Rain (61,4%), Vorderste Wensch (53,7%), und Hinterste Wensch (50,2%). Die zweitgrößte Staatsangehörigkeitsgruppe Serbien und Montenegro hat die höchsten Anteile im Stadtteil Siegen in den Bezirken Hain (28,7%), Lindenberg (27,7%) und Witschert (21,4%).

Abbildung 14: Anzahl der nichtdeutschen EinwohnerInnen nach Staatsangehörigkeiten; Bezirke; 2005 (vgl. A-Tabelle 17, S.104)

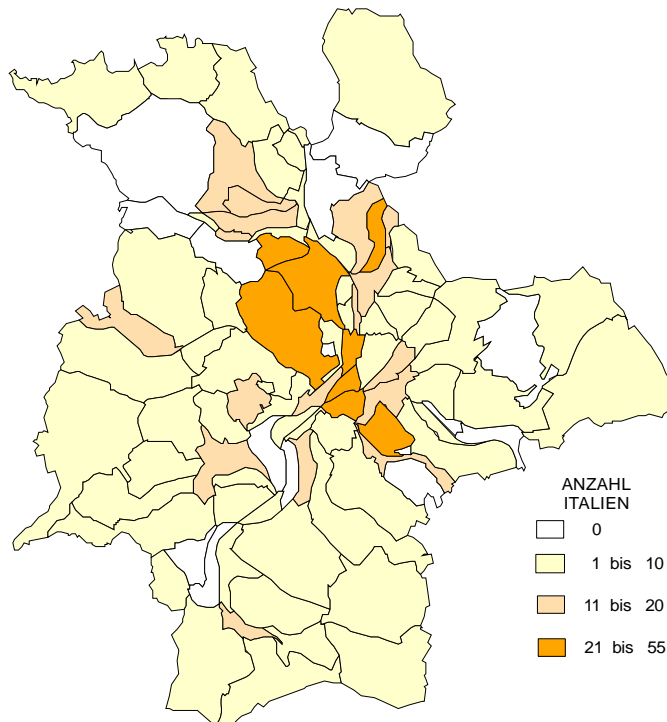
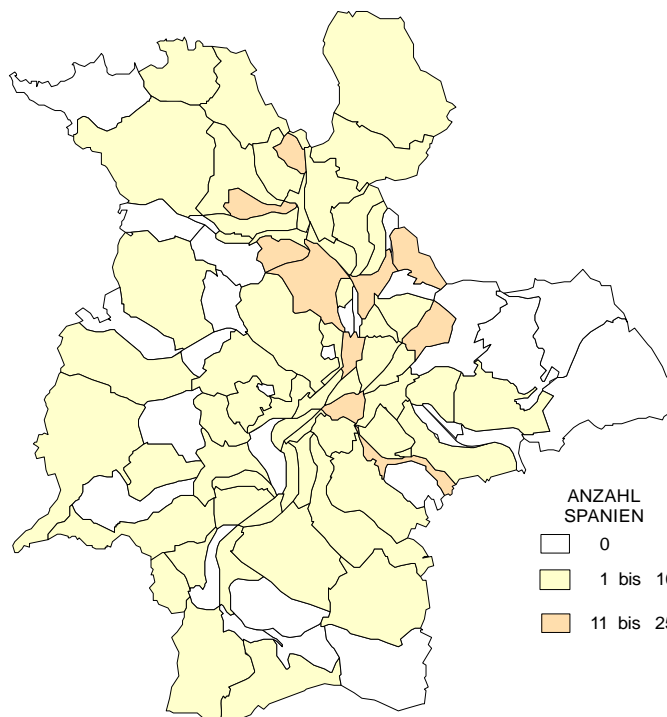
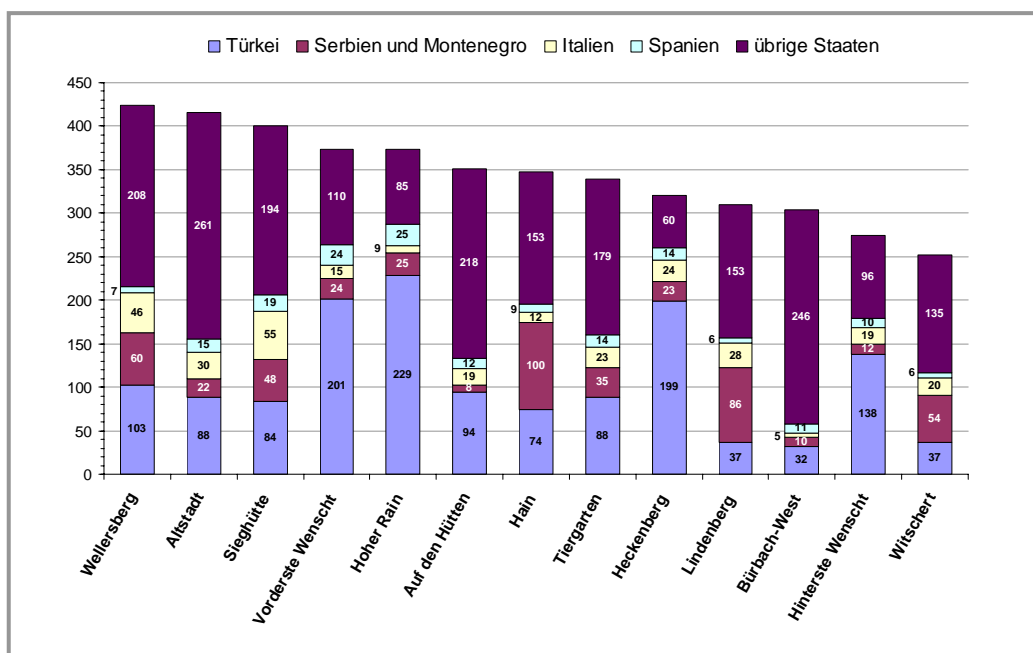

4.2.3 Kleinräumliche Ungleichverteilung

Bisher wurde die räumliche Verteilung der nichtdeutschen Wohnbevölkerung in den Stadtteilen und Bezirken unter Zuhilfenahme zweier Kennwerte untersucht: 1. dem Anteil der nichtdeutschen Wohnbevölkerung an der Gesamtbevölkerung und 2. der absoluten Zahl der nichtdeutschen Wohnbevölkerung. Dabei wurde deutlich, dass anhand dieser Angaben zu einem Stadtteil (z.B. Stadtteil Siegen: Anzahl Nichtdeutsche: 4.352, Anteil Nichtdeutsche:

10,6%) keine Rückschlüsse auf die räumliche Verteilung der 4.362 Nichtdeutschen in diesem Stadtteil gezogen werden kann. Bei der Verwendung dieser beiden Kennwerte wird von einer räumlichen Gleichverteilung der Wohnorte der nichtdeutschen EinwohnerInnen ausgegangen, bzw. davon ausgegangen, dass die Nichtdeutschen gleichmäßig über das Gebiet (z.B. Stadtteil Siegen) verteilt leben. Die Betrachtung der im Stadtteil Siegen liegenden Bezirke machte aber deutlich, dass die Nichtdeutschen keineswegs gleichmäßig verteilt wohnen. In einigen Bezirken wohnen viele oder sehr viele Nichtdeutsche, in anderen wenige oder sehr wenige. Entsprechend ist der Anteil der Nichtdeutschen in diesen Bezirken sehr hoch oder sehr niedrig. Natürlich ist es auch so, dass innerhalb der Bezirke die Nichtdeutschen nicht räumlich gleichmäßig verteilt wohnen. Es wird bestimmte Straßen oder Baublöcke geben, in denen viele Nichtdeutsche leben, und andere, in denen wenige oder keine Nichtdeutschen leben. Die kleinräumliche Untersuchung der ca. 1.150 Straßen und ca. 3.410 Baublöcke in der Stadt Siegen würde aber den Rahmen jeder Untersuchung sprengen.

Soll aber trotzdem auf die kleinräumliche Verteilung der nichtdeutschen Wohnbevölkerung innerhalb der Bezirke eingegangen werden, kann dazu auf einen weiteren Kennwert, den Index der disproportionalen Verteilung, zurückgegriffen werden. In dieser Arbeit soll dieser Index auch "Index der räumlichen Ungleichverteilung" genannt werden. Im Sinne einer sozialräumlichen Betrachtung kann mit der Verwendung dieses Kennwertes auch von räumlicher oder "residentieller Segregation" gesprochen werden (Friedrichs 1995, S.79). Sie wird als "disproportionale Verteilung von Bevölkerungsgruppen über die städtischen Teilgebiete" definiert (ebd.).

Der Index der disproportionalen Verteilung kann hier zur Beschreibung der ungleichen räumlichen Verteilung der Gruppe der Nichtdeutschen gegenüber der Gruppe der Deutschen über die Teilgebiete (Baublöcke) eines Gebietes (Bezirk) dienen. Er ist ein Maß für das Gesamtgebiet (Bezirk), berechnet sich aber aus den Anteilen in den Teilgebieten (Baublöcke). Anders als beim Indi-

kator "Anteil der nichtdeutschen Wohnbevölkerung" fließen also Informationen aus den Teilgebieten mit in den Index für das Gesamtgebiet ein.¹⁵

Der Index hat einen Wertebereich von 0 bis 100. Ein Wert von 0 steht für keine, ein Wert von 100 für eine vollständige räumliche Segregation. Von Duncan und Duncan wurde eine Interpretationsregel formuliert, die mathematisch nicht ganz korrekt aber gut verständlich ist (vgl. Blasius 1988, S.418, Friedrichs 1981, S.222). Ohne sich tiefer mit den Feinheiten von Bevölkerungsumverteilungen beschäftigen zu müssen, lässt sich demnach der Indexwert "als Prozentsatz der Minorität interpretieren, die umziehen/umverteilt werden müsste, um eine proportionale Verteilung von Minorität und Majorität zu erhalten" (Friedrichs 1981, S.219ff.).

In dieser Untersuchung ist der Index der räumlichen Ungleichverteilung der nichtdeutschen Wohnbevölkerung gegenüber der deutschen Wohnbevölkerung für die Bezirke unter Einbeziehung der in den Bezirken liegenden Baublöcke berechnet worden (siehe Abbildung 15).

Abbildung 15: Grafik mit Index der räumlichen Ungleichverteilung der Nichtdeutschen; Bezirke; 2005 (vgl. A-Tabelle 13, S.95)

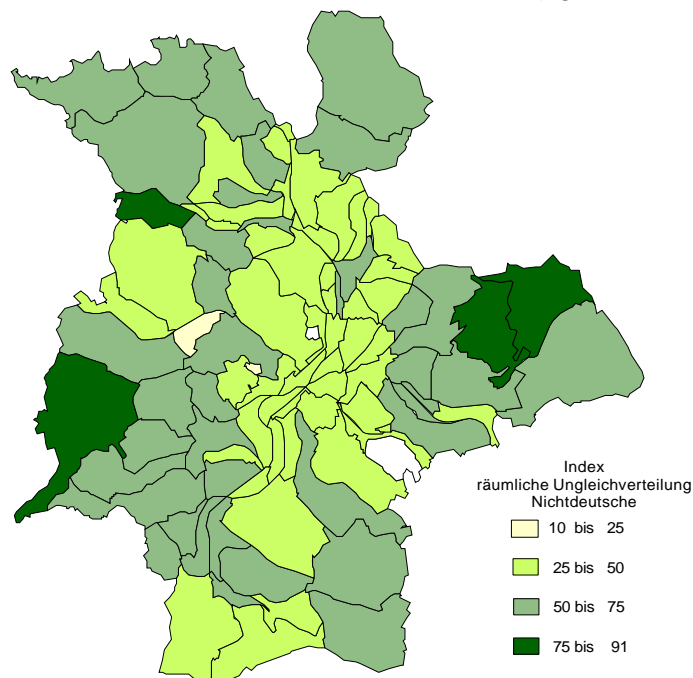

¹⁵ In dieser Untersuchung wird für die Berechnung des Indexes der disproportionalen Verteilung der Dissimilaritätsindex nach Duncan und Duncan verwendet (vgl. Blasius 1988, S.415; vgl. Duncan/Duncan 1955). Die genaue Berechnungsformel kann Friedrichs entnommen werden (1981, S.220).

Die räumliche Ungleichverteilung der Wohnorte der nichtdeutschen Wohnbevölkerung lässt sich zum Ende des Jahres 2005 in Siegen mit Indexwerten zwischen 10 (Bezirk Fischbacherberg) und 91 (Bezirk Volnsberg) beschreiben.

Der sehr hohe Wert in Volnsberg macht auf eine Eigenart des Indexes aufmerksam: In Gebieten (Bezirken) mit einer geringen Zahl von Nichtdeutschen ergeben sich meistens hohe Indexwerte. Für einen niedrigeren Indexwert müssten sich von den in Volnsberg lebenden 271 EinwohnerInnen die vier nichtdeutschen EinwohnerInnen über alle Baublöcke gleichmäßig verteilen. Dies ist praktisch unmöglich. Wegen dieses Verteilungsproblems ist in Bezirken mit sehr geringen Anteilen der nichtdeutschen Wohnbevölkerung die Wahrscheinlichkeit sehr groß, dass die Nichtdeutschen sich nicht gleichmäßig über den gesamten Bezirk verteilen, sondern in nur wenigen Baublöcken leben. Die Aussage des hohen Indexwertes ist aber trotzdem gültig: Auch in diesen Gebieten leben die Nichtdeutschen räumlich ungleichverteilt bzw. räumlich segregiert. Die hohen bis sehr hohen Indexwerte in den Bezirken der Randgebiete in Abbildung 15 lassen sich so erklären (z.B. Breitenbach: 89, Langenholdinghausen-Süd: 77, Oberschelden: 76, Niedersetzen: 73, Meiswinkel: 67, Trupbach-Ost: 67, Birlenbach-Süd: 65).

Der Bezirk Fischbacherberg mit einem Indexwert von 10 ist ein gutes Beispiel für einen Bezirk mit einem mittleren bis hohen Anteil an nichtdeutscher Wohnbevölkerung (15%) und einer sehr geringen Ungleichverteilung bzw. sehr geringen räumlichen Segregation. Dieser Bezirk umfasst ein kleines Wohngebiet mit nur drei Baublöcken und 32 Häusern. In den teilweise vielgeschossigen Häusern leben jeweils 30 bis 150 Personen. Die 76 Nichtdeutschen verteilen sich gleichmäßig auf die Häuser (nicht unbedingt alle Häuser) und teilen diese mit den 431 Deutschen.

In Abbildung 16 sind die 18 Bezirke Siegens mit der größten Zahl an nichtdeutscher Bevölkerung mit den jeweiligen Indexwerten für die räumliche Ungleichverteilung aufgeführt. Die große Bandbreite der Indexwerte (von 26 bis 73) ist ein Hinweis darauf, dass die Wohnortverhältnisse in diesen Bezirken sehr verschieden sind. Einen sehr hohen Indexwert von 73 weist der Bezirk Bürbach-West auf. Wie oben schon erwähnt, wohnt hier ein großer Teil der Nichtdeutschen in einem Studentenwohnheim. Sie leben also nicht über das gesamte Wohngebiet verteilt sondern räumlich segregiert von der deutschen Wohnbevölkerung.

Abbildung 16: Index der räumlichen Ungleichverteilung für ausgewählte Bezirke (hohe Anzahl Nichtdeutsche); 2005 (vgl. A-Tabelle 13, S.95)

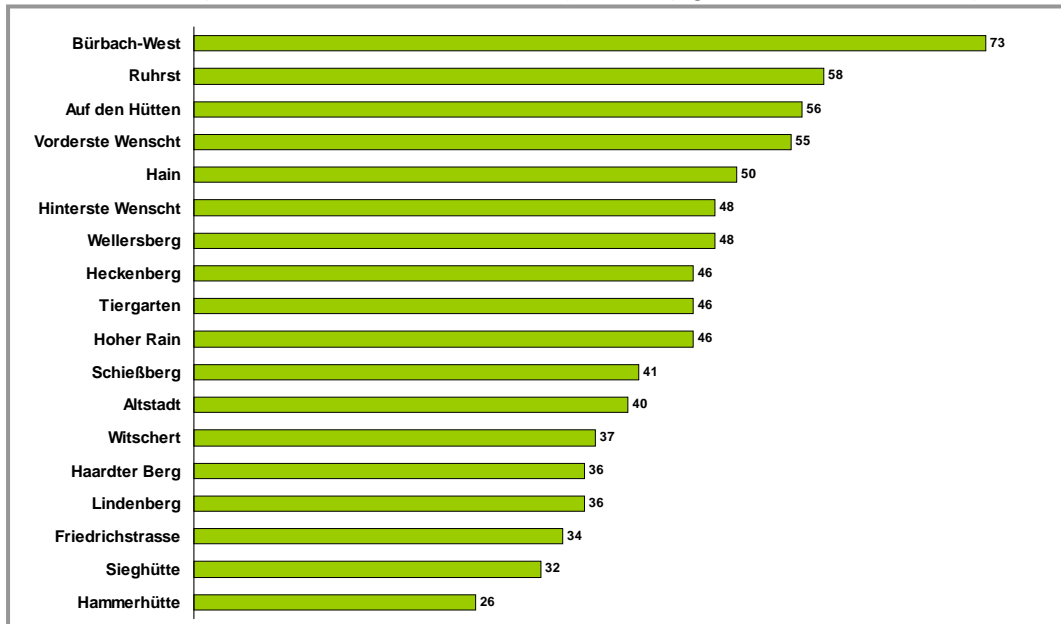

Die hier beispielhafte Untersuchung der Bezirke anhand der räumlichen Ungleichverteilung lässt deutlich werden, dass die Wohnortverhältnisse der Nichtdeutschen, die hohe oder niedrige Indexwerte zur Folge haben, sehr vielseitig sind. Auch Flüchtlingswohnheime können z.B. zu hohen Indexwerten führen (vgl. Baumann 2003, S.41ff.). Für erste Erklärungen der räumlichen Ungleichverteilungen auf der lokalen Ebene sind deswegen zunächst die (sozioökonomischen) Wohnortverhältnisse und städtebaulichen Gegebenheiten vor Ort zu untersuchen. Erst die Analyse vor Ort kann Hinweise dafür geben, warum Bevölkerungsgruppen räumlich gleich oder ungleich verteilt (segregiert) in den Wohngebieten leben.

4.3. Veränderung der nichtdeutschen Bevölkerung seit 2000

Betrachtet man nur die Entwicklung des prozentualen Anteils der nichtdeutschen Wohnbevölkerung auf der Stadt-Ebene seit Ende des Jahres 2000, könnte zunächst vermutet werden, dass sich in Siegen die nichtdeutsche Wohnbevölkerung nicht sehr verändert hat: Der Anteil ist nämlich nahezu konstant geblieben, bzw. von 9,6 auf 9,5 Prozent gesunken (vgl. A-Tabelle 7, S.85). Richtet man den Blick jedoch auf bestimmte Teilgebiete Siegens und auf bestimmte Staatsangehörigkeitsgruppen, lassen sich Veränderungen der nichtdeutschen Bevölkerungszahlen innerhalb der letzten fünf Jahre feststellen, die teilweise sehr stark waren. Dies soll im folgenden Abschnitt näher erläutert werden.

Siegens Bevölkerungszahl sinkt, und zwar sowohl die deutsche als auch die nichtdeutsche Bevölkerungszahl. Seit Ende des Jahres 2000 ist die Gesamtbevölkerung Siegens von 113.001 auf 112.139, also um 862 EinwohnerInnen (-0,76%) gesunken, wobei die deutsche Bevölkerung von 102.161 auf 101.505 (-656 E.; -0,64%) und die nichtdeutsche Bevölkerung von 10.840 auf 10.634 (-209 E.; -1,9%) sank. Dieser Abwärtstrend setzte für die deutsche Bevölkerung ab 2002 und für die nichtdeutsche ab 2003 ein (siehe Abbildung 17).

Abbildung 17: Veränderung der deutschen und nichtdeutschen Wohnbevölkerung Siegens; 2000 bis 2005
(vgl. A-Tabelle 1, S.75 und A-Tabelle 4, S.80)

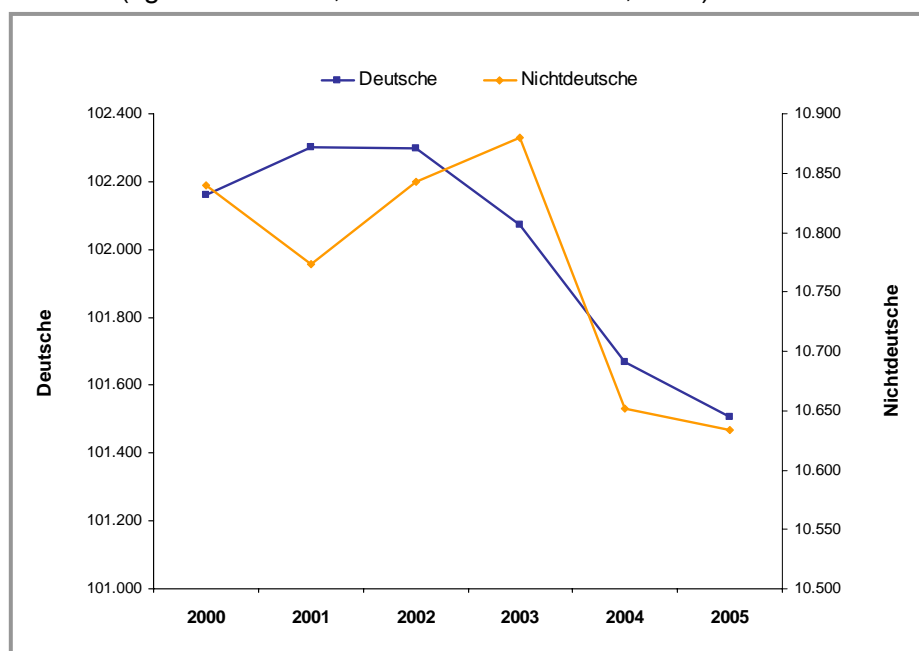

Die Gründe für die Veränderung der Bevölkerungszahlen sind vielseitig: Geburten- und Sterberate, Zuzüge/Fortzüge innerhalb Siegens und Zuzüge/Fortzüge von/nach außerhalb Siegens aber auch Einbürgerungen können von Einfluss sein.

In Abbildung 18 sind Zunahme bzw. Abnahme der deutschen und nichtdeutschen Bevölkerungszahlen in neunzehn der dreiundzwanzig Stadtteile dargestellt.¹⁶ Die Bilanz der Veränderung der deutschen und der nichtdeutschen Bevölkerungszahlen - also die Nettoveränderung - ist im Diagramm mit "insgesamt" bezeichnet. Grundsätzlich kann gesagt werden, dass die bevölkerungsstarken Stadtteile Siegens an Bevölkerung verloren, während die dünner besiedelten Stadtteile einen Bevölkerungszuwachs verzeichneten. In den Stadtteilen Birlenbach, Buchen und Obersetzen wuchs die Bevölkerungszahl am stärksten, in den Stadtteilen Siegen, Geisweid und Niederschelden sank die Bevölkerungszahl am stärksten.

Abbildung 18: Veränderung der Bevölkerungszahlen in den Stadtteilen; 2005 zu 2000 (vgl. A-Tabelle 10, S.90)

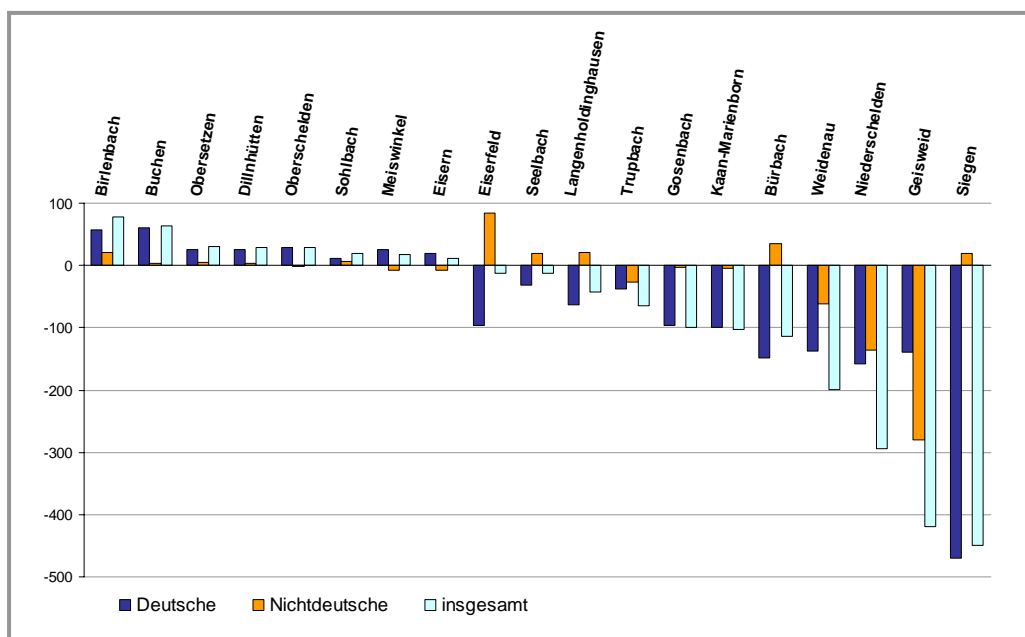

In Abbildung 18 fällt weiterhin auf, dass in den Zuwachs-Stadtteilen (Stadtteile mit Bevölkerungszuwachs) sowohl die deutsche als auch die nichtdeutsche Bevölkerungszahl zunahm, während in den Abnahme-Stadtteilen auch

¹⁶ Nicht aufgeführt sind die Stadtteile mit sehr geringer Veränderung der nichtdeutschen Bevölkerungszahl (Niedersetzten, Breitenbach, Volnsberg, Feuersbach).

gegensätzliche Tendenzen beobachtet werden können. In den Stadtteilen Eiserfeld, Seelbach, Langenholdinghausen, Bürbach und Siegen sank die deutsche Bevölkerungszahl, während die nichtdeutsche stieg, netto kam es aber zu einer Abnahme der gesamten Bevölkerung in diesen Stadtteilen. In Geisweid fällt auf, dass die nichtdeutsche Bevölkerungszahl erheblich stärker abnahm als die deutsche.

Beim Betrachten der Veränderungen in den Bezirken (siehe Abbildung 19) wird deutlich, dass es in den Abnahme-Stadtteilen Siegen, Geisweid und Weidenau auch Bezirke gibt, in denen die Bevölkerungszahl wuchs.¹⁷ Im Abnahme-Stadtteil Siegen z.B. sind Giersberg-Südwest, Rosterberg-West und die Altstadt Zuwachs-Bezirke, die insbesondere durch die nichtdeutsche Wohnbevölkerung gewinnen. Die Abnahme-Bezirke sind Giersberg-Nordost, Fischbacherberg (hauptsächlich Nichtdeutsche) und Wellersberg (hauptsächlich Nichtdeutsche). In Geisweid ist der Bezirk Hoher Rain der Bezirk mit der stärksten Abnahme. Hier sank ausschließlich die nichtdeutsche Bevölkerungszahl.

Abbildung 19: Veränderung der Bevölkerungszahlen in den Bezirken; 2005 zu 2000 (vgl. A-Tabelle 12, S.92)

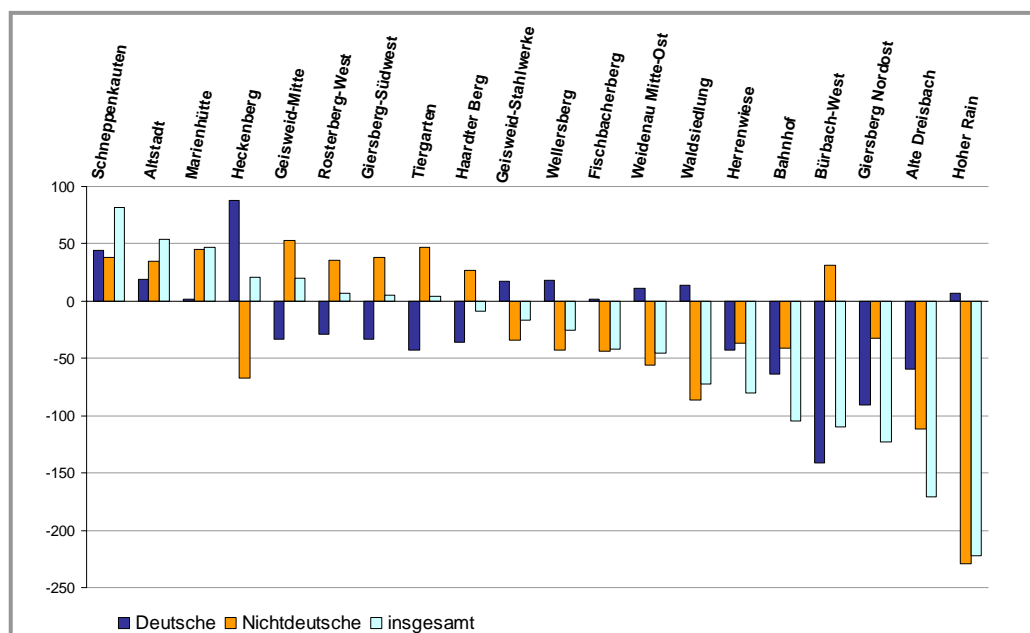

¹⁷ Es wurden die zwanzig Bezirke mit den größten Veränderungen der nichtdeutschen Bevölkerungszahl ausgewählt. Die Sortierung wurde - von links nach rechts - nach der Nettobilanz, also nach "insgesamt" vorgenommen.

Insgesamt lässt sich festhalten, dass der eigentlich kleine nichtdeutsche Teil der Siegener Bevölkerung relativ stark an den Veränderungen der Bevölkerungszahlen in Siegener Stadtgebieten beteiligt ist.

Bisher wurde nicht explizit gezeigt, dass die Veränderungen der Bevölkerungszahlen von 2000 zu 2005 einen Trend (Zunahme oder Abnahme) darstellen und somit kein Ergebnis zufälliger Schwankungen sind. In Abbildung 20 sind die Bevölkerungszahlen der nichtdeutschen Wohnbevölkerung für jedes Jahr von 2000 bis 2005 (erster Balken=2000, zweiter=2001 usw.) für die Bezirke mit den größten Zunahmen und Abnahmen der Bevölkerungszahlen dargestellt. In den aufgeführten fünf Abnahme-Bezirken lassen sich 30 Prozent der Abnahmen und in den fünf Zunahme-Bezirken 50 Prozent der Zunahmen nachweisen. Für fast alle Bezirke lässt sich aufgrund der Darstellung sagen, dass die Zunahmen bzw. Abnahmen eindeutig als Trends angesehen werden können (eventuelle Ausnahmen: Marienhütte und Giersberg-Südwest). Wie sich die Bevölkerungszahlen in den nächsten Jahren entwickeln werden, kann allerdings nicht prognostiziert werden. Hierzu wäre eine genaue Analyse der Faktoren notwendig, die Einfluss auf die hier festgestellten Veränderungen der Bevölkerungszahlen in den räumlichen Einheiten haben.

Abbildung 20: Veränderung der nichtdeutschen Wohnbevölkerung;
Bezirke; jährlich 2000 bis 2005 (vgl. A-Tabelle 6, S.82)

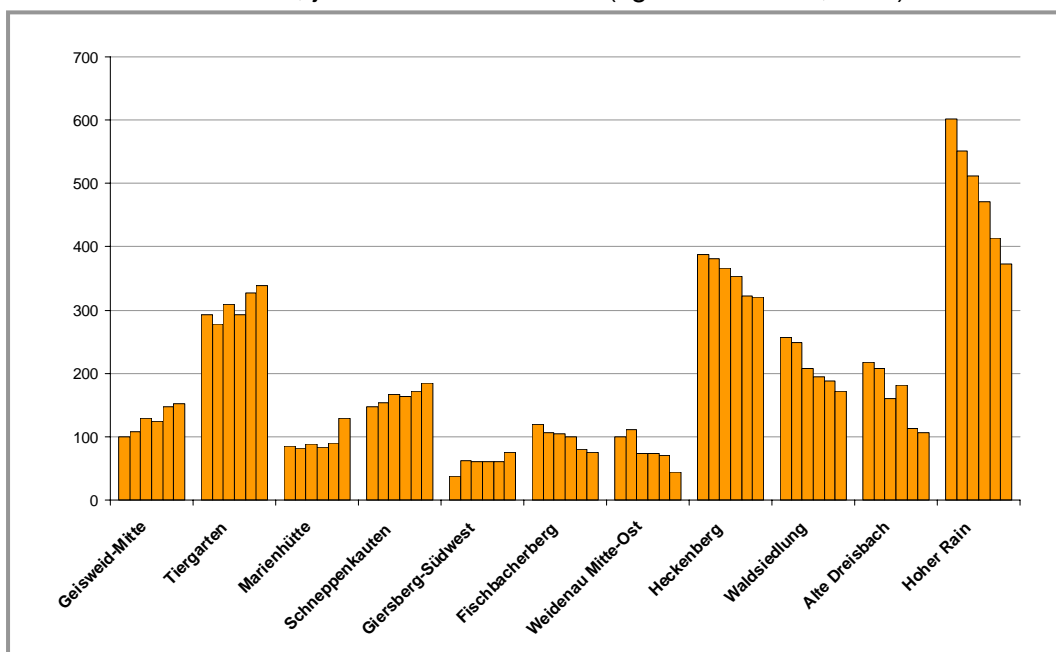

Bestimmt man die Zu- und Abnahme-Bezirke nicht wie bisher für die nicht-deutsche Wohnbevölkerung, sondern für Staatsangehörigkeitsgruppen, lassen sich weitere interessante Unterscheidungen feststellen. In Abbildung 21 und Abbildung 22 sind die Zu- und Abnahmebezirke für die Staatsangehörigkeitsgruppen Türkei und Serbien-Montenegro dargestellt.

Abbildung 21: Veränderung der Wohnbevölkerung mit Staatsangehörigkeit "Türkei"; Bezirke; jährlich 2000 bis 2005 (vgl. A-Tabelle 26, S.119)



Abbildung 22: Veränderung der Wohnbevölkerung mit Staatsangehörigkeit "Serbien und Montenegro"; Bezirke; jährlich 2000 bis 2005 (vgl. A-Tabelle 29, S.124)



Während der Bezirk Hoher Rain im Stadtteil Geisweid zu den Abnahme-Bezirken sowohl für die Staatsangehörigkeitsgruppe Türkei als auch für die Staatsangehörigkeitsgruppe Serbien-Montenegro zählt, stellt der Bezirk Heckenberg (Geisweid) einen Abnahme-Bezirk nur für die Staatsangehörigkeitsgruppe Türkei und der Bezirk Alte Dreisbach (Niederschelden) einen Abnahme-Bezirk nur für die Staatsangehörigkeitsgruppe Serbien-Montenegro dar.

Es gibt aber auch Bezirke, die für die eine Gruppe zu den Abnahme-Bezirken und für die andere Gruppe zu den Zunahme-Bezirken zählt. Während z.B. im Bezirk Westhang/Mühlenberg im Stadtteil Langenholdinghausen die Bevölkerungszahl der Staatsangehörigkeitsgruppe Türkei sinkt, steigt sie sehr stark für die Staatsangehörigkeitsgruppe Serbien-Montenegro. Umgekehrt verhält es sich mit dem Bezirk Vorderste Wensch im Stadtteil Geisweid: Dort steigt die Bevölkerungszahl der Staatsangehörigkeitsgruppe Türkei und sinkt die für die Staatsangehörigkeitsgruppe Serbien-Montenegro. Diese gegenläufigen Bevölkerungsentwicklungen der verschiedenen Staatsangehörigkeitsgruppen haben auch zur Folge, dass diese Gebiete gar nicht als Zu- oder Abnahmegebiete erkannt werden, wenn nur die nichtdeutsche Wohnbevölkerung betrachtet wird. Die Bezirke Westhang/Mühlenberg und Vorderste Wensch werden deswegen in Abbildung 19 und Abbildung 20 gar nicht als Zu- oder Abnahme-Bezirke identifiziert, obwohl sich dort die Bevölkerungszahlen der Staatsangehörigkeitsgruppen stark veränderten.

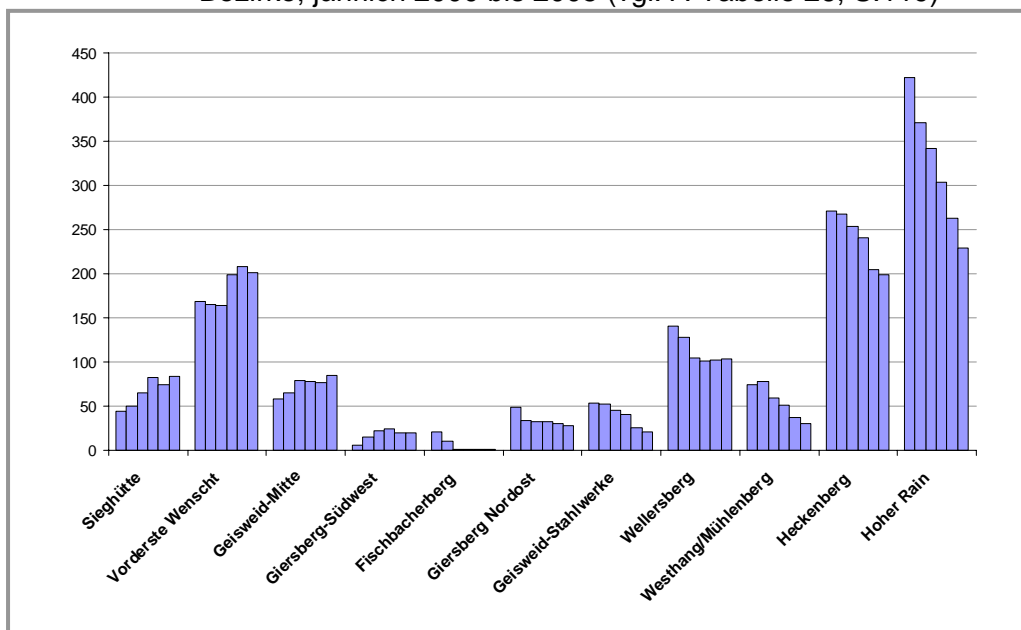
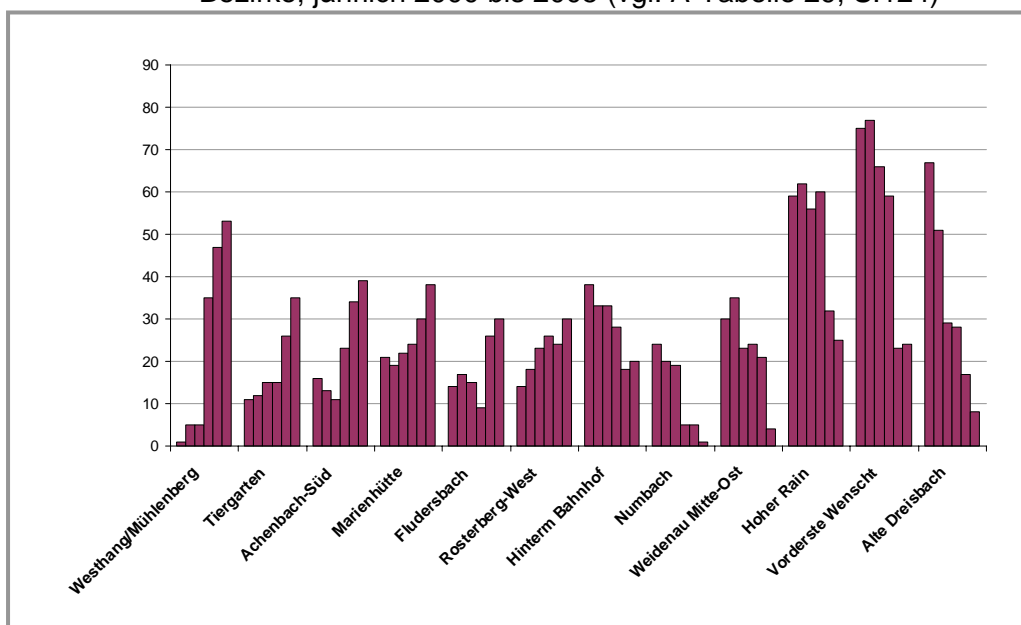
Die bisher dargestellten umfangreichen Veränderungen der Bevölkerungszahlen, sowohl der deutschen als auch der nichtdeutschen Bevölkerung, führen natürlich auch zu einer Veränderung des Verhältnisses von nichtdeutscher zur gesamten Bevölkerung in den Teilgebieten. In Abbildung 23 ist dargestellt, wie sich der Anteil der nichtdeutschen Wohnbevölkerung von 2000 zu 2005 diesbezüglich verändert hat. In Extremfällen ist die Bevölkerungszahl der deutschen Wohnbevölkerung gestiegen und die der nichtdeutschen gesunken: Dies führte zu einer starken Verringerung des Anteils der nichtdeutschen Wohnbevölkerung in den Bezirken Weidenau Mitte-Ost (-11,4 Prozentpunkte), Geisweid-Stahlwerke (-9,6), Heidenberg (-9,2), Hoher Rain (-8,3), Fischbacherberg (-6,9), Heckenberg (-6,5). Eine umgekehrte Entwicklung der Bevölkerungszahlen, also eine Abnahme der deutschen und eine Zunahme der nichtdeutschen Wohnbevölkerung, führte zu Erhöhung des

Anteils der nichtdeutschen Wohnbevölkerung z.B. in den Bezirken Geisweid-Mitte (+8,0 Prozentpunkte) und Marienhütte (+6,8).

Abbildung 23: Grafik mit Differenz der Anteile der nichtdeutschen Wohnbevölkerung; Bezirke; 2005 zu 2000 (vgl. A-Tabelle 12, S.91)

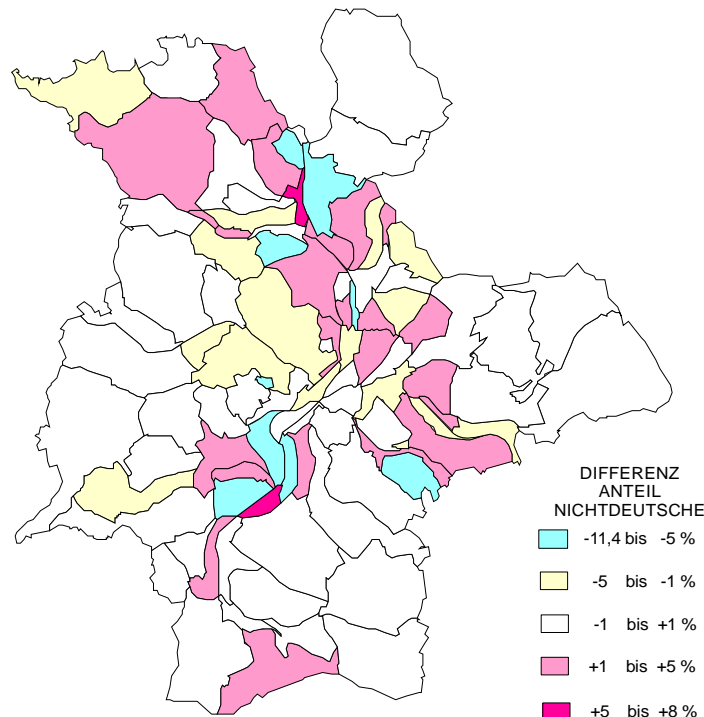

4.4. Alter

Das durchschnittliche Alter (Altersmittelwert) der gesamten Bevölkerung Siegens lag zum Ende des Jahres 2005 bei 41,9 Jahren. In Abbildung 24 sind die Altersmittelwerte für verschiedene Bevölkerungsgruppen mit den zugehörigen Standardabweichungen aufgeführt.¹⁸ Ohne die nichtdeutsche Wohnbevölkerung würde der Altersmittelwert der Siegener Bevölkerung etwas höher bei 42,7 Jahren liegen. Die nichtdeutsche Wohnbevölkerung ist also im Schnitt deutlich jünger als die deutsche Wohnbevölkerung. Der Altersmittelwert aller nichtdeutschen Bevölkerungsgruppen liegt mit 34,1 Jahren um 8,6 Jahre unter dem Wert der deutschen Wohnbevölkerung.

¹⁸ Die Standardabweichung (hier auch teilweise mit Std. abgekürzt) ist ein statistisches Maß, welches den Grad der Unterschiedlichkeit (Streuung) der einzelnen Werte (hier Alterswerte) zum Ausdruck bringt.

Abbildung 24: Mittelwerte des Alters nach Staatsangehörigkeiten;
gesamte Stadt; 2005
(vgl. A-Tabelle 31, S.131 und A-Tabelle 34; S.136)

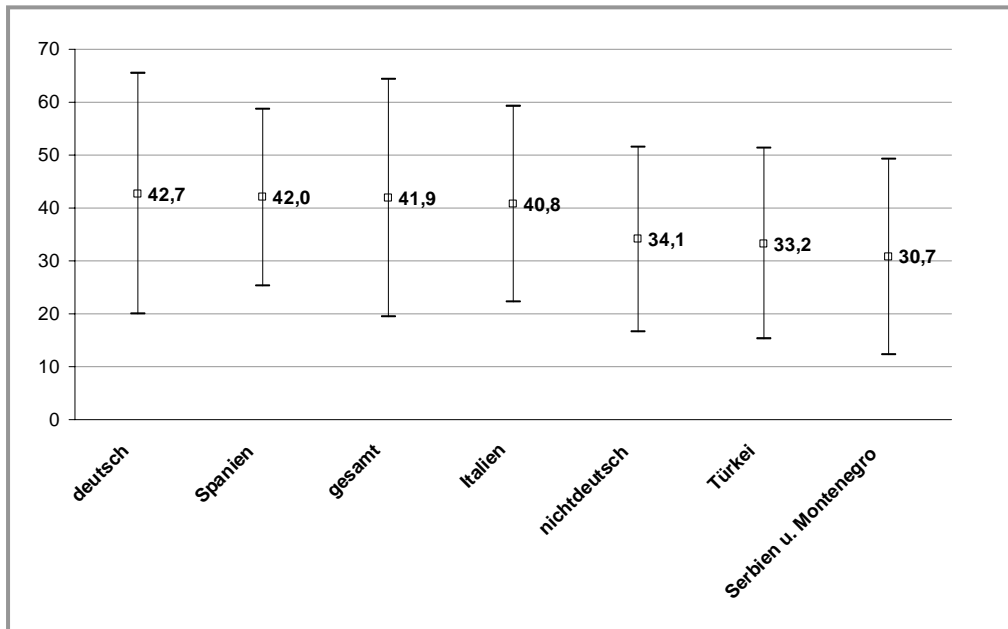

Die unterschiedliche Altersstruktur der deutschen und nichtdeutschen Wohnbevölkerung wird in Abbildung 25 noch deutlicher. Während 20,6 Prozent der deutschen EinwohnerInnen über 65 Jahre und 45,4 Prozent über 45 Jahre alt sind, beträgt der Anteil der über 65-jährigen bei den Nichtdeutschen nur 5,3 und bei den über 45-jährigen nur 26,3 Prozent. Deutlich ausgeprägter ist bei den Nichtdeutschen die mittlere Altersgruppe der 27 bis 45-jährigen mit 36,1 (Deutsche 25,5 %).

Abbildung 25: Altersstruktur der deutschen und nichtdeutschen Wohnbevölkerung; gesamte Stadt; 2005
(vgl. A-Tabelle 37, A-Tabelle 40, A-Tabelle 43, A-Tabelle 46, A-Tabelle 49, A-Tabelle 52, A-Tabelle 55, S.141 bis 171)

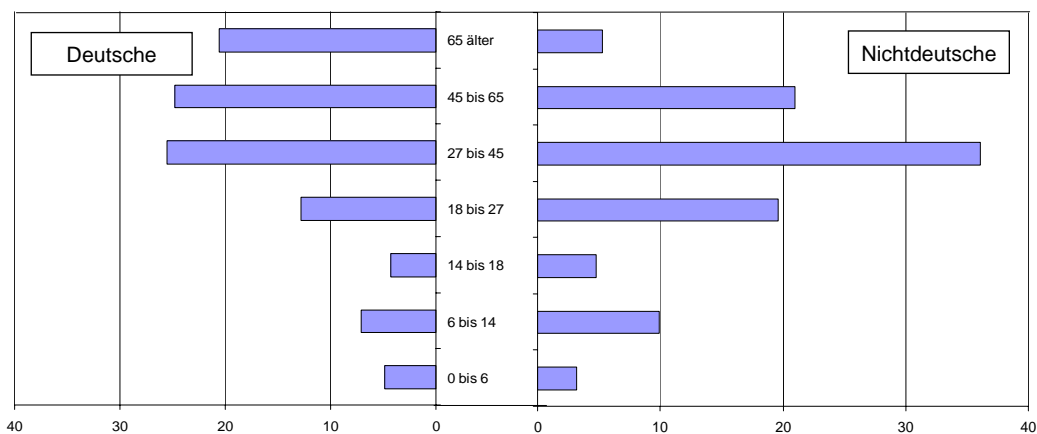

Bei der jüngsten Alterskategorie - der bis 6-jährigen - fällt auf, dass dieser Anteil bei der deutschen Wohnbevölkerung höher liegt als bei der nichtdeutschen (4,9 zu 3,2%). Dies entspricht nicht der Erwartung, nach der der Kinderanteil der deutschen Wohnbevölkerung eigentlich unter dem der nichtdeutschen Wohnbevölkerung liegen sollte. Diese statistische Verzerrung lässt sich mit dem neuen Staatsangehörigkeitsrecht erklären. Seit dem 1. Januar 2000 erhalten Kinder nichtdeutscher Eltern die deutsche Staatsangehörigkeit bei der Geburt, wenn ein Elternteil seit mindestens acht Jahren rechtmäßig in Deutschland lebt (Beauftragte der Bundesregierung 2005, S.7). Infolgedessen ist die Zahl der in Deutschland und auch die der in Siegen geborenen Kinder mit nichtdeutscher Staatsangehörigkeit deutlich gesunken.

Die jüngste Altersstruktur findet sich in der Staatsangehörigkeitsgruppe Serbien und Montenegro. Mit 30,7 Jahren liegt deren Altersdurchschnitt noch unter dem der Staatsangehörigkeitsgruppe Türkei mit 33,2 Jahren (siehe Abbildung 24). Die Altersmittelwerte der nichtdeutschen Bevölkerungsgruppen aus den EU-Staaten (Spanien:42,0; Italien:40,8) hingegen entsprechen ungefähr dem der deutschen Bevölkerung (vgl. auch Altersmittelwerte aller Staatsangehörigkeiten in A-Tabelle 30, S.127).

Auch wenn die Mittelwerte der Staatsangehörigkeitsgruppen Spanien und Italien ungefähr dem Mittelwert der deutschen Wohnbevölkerung entsprechen, so bedeutet dies nicht, dass auch die Altersstrukturen ähnlich sind. In Abbildung 26 ist z.B. zu erkennen, dass der Anteil der über 65-jährigen in der deutschen Wohnbevölkerung deutlich größer ist als in den Staatsangehörigkeitsgruppen Spanien und Italien. Von der Altersstruktur der EU-Staaten-Angehörigen unterscheiden sich wiederum deutlich die Altersstrukturen der Nicht-EU-Staatler Türkei und Serbien-Montenegro. Während der Anteil der über 45-jährigen in diesen beiden Staatsangehörigkeitsgruppen ca. 25 Prozent beträgt, liegt er bei den EU-Staatlern Spanien und Italien um die 40 Prozent. Weiterhin ist der Anteil der Kinder und Jugendlichen bis 18 Jahre in den Staatsangehörigkeitsgruppen Serbien-Montenegro und Türkei doppelt so hoch wie in den Staatsangehörigkeitsgruppen Spanien und Italien (ca. 40% zu 20% in Abbildung 26).

Abbildung 26: Altersstruktur nach Staatsangehörigkeiten in Prozentanteilen;
gesamte Stadt; 2005

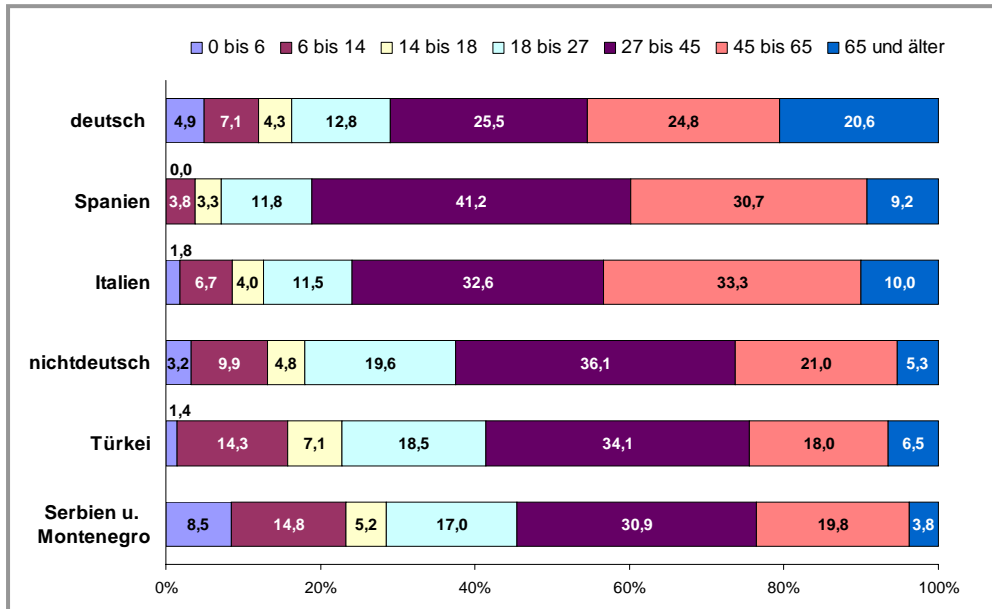

Quelle: Stadt Siegen; Berechnung IRSI (Informationssystem Regionaler Sozialwissenschaftlicher Indikatoren)

In Abbildung 27 sind entsprechend zu Abbildung 26 die absoluten Bevölkerungszahlen zu den hier festgelegten Alterskategorien angegeben.

Abbildung 27: Altersstruktur nach Staatsangehörigkeiten in absoluten Zahlen;
gesamte Stadt; 2005

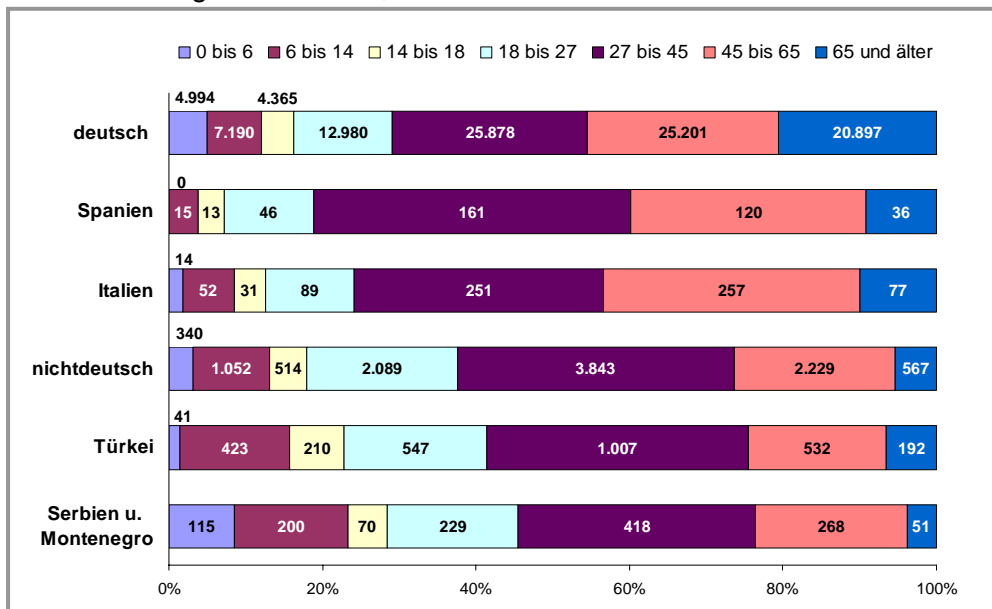

Quelle: Stadt Siegen; IRSI (Informationssystem Regionaler Sozialwissenschaftlicher Indikatoren)

Abschließend soll nun die räumliche Verteilung der Altersstruktur bzw. die Altersmittelwerte der nichtdeutschen Wohnbevölkerung in den Bezirken betrachtet werden (siehe Abbildung 28). Grundsätzlich lässt sich feststellen,

dass es viele Bezirke gibt, in denen die Altersmittelwerte der nichtdeutschen Bevölkerung deutlich von dem Altersmittelwert für die gesamte Stadt (34,1 Jahre) abweichen. Die Altersmittelwerte liegen zwischen 23,7 (Birlenbach-Süd) und 50,9 Jahren (Langenholdinghausen-Süd). Die meisten "sehr alten" Bezirke sind solche in der so genannten Randzone, in der eher wenige Nichtdeutsche leben (Obersetzen: 44,5; Meiswinkel: 44,3; Trupach-Ost: 41,1; Oberschelden: 40,8 Jahre). Aber auch in städtischen Bezirken kann die Altersstruktur der nichtdeutschen Wohnbevölkerung zu sehr hohen Altersmittelwerten führen: z.B. Eintracht-Rinsenau (41,4), Heidenberg (45,6) und Weidenau-Mitte-Ost (40,6). Als "sehr junge" Bezirke können Marienhütte (28,0), Westhang/Mühlenberg (27,9) und Bürbach-West (27,6 Jahre) genannt werden.

Abbildung 28: Grafik der Altersmittelwerte der Nichtdeutschen in den Bezirken; 2005 (vgl. A-Tabelle 33, S.133)

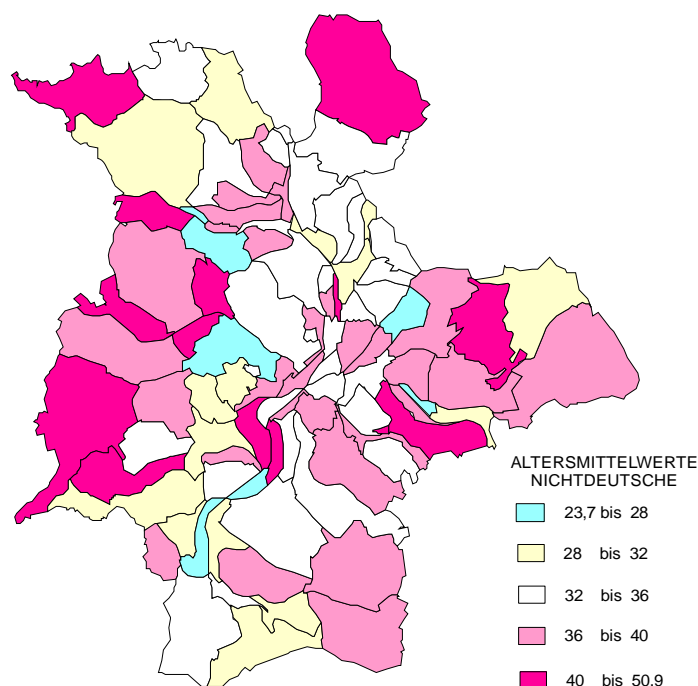

Die besondere Altersstruktur in Bürbach-West - der Bezirk, der besonders vielen internationalen Studenten als Wohnort dient - ist in der folgenden Abbildung 29 zu erkennen. In dieser sind 13 Bezirke mit der Altersstruktur und den Altersmittelwerten dargestellt (sortiert nach Altersmittelwerten).¹⁹

¹⁹ Es wurden die 13 Bezirke mit der größten nichtdeutschen Wohnbevölkerung ausgewählt (Ausnahme Weidenau-Mitte-Ost).

Über die Hälfte (53,9%) der nichtdeutschen Wohnbevölkerung ist demnach im Bezirk Bürbach-West zwischen 18 und 27 Jahren alt, 92,7 Prozent zwischen 18 und 45. Außergewöhnlich hoch ist mit 31,6 Prozent auch der Anteil der 18 bis 27-jährigen im Weidenauer Bezirk Auf den Hütten. Der sehr hohe Altersmittelwert im Bezirk Weidenau Mitte-Ost von 40,6 Jahren wird durch den für die nichtdeutsche Wohnbevölkerung eher sehr hohen Anteil der über 65-jährigen (15,9%) hervorgerufen.

Aufgrund der bisher angestellten Betrachtungen zu den Altersstrukturen in den Bezirken kann festgehalten werden, dass sich die Gruppe der Nichtdeutschen nicht nur hinsichtlich der Staatsangehörigkeit sondern auch hinsichtlich der Alterstruktur räumlich sehr unterschiedlich verteilt.

Abbildung 29: Altersstruktur und Altersmittelwerte der Nichtdeutschen in ausgewählten Bezirken; 2005
 (vgl. A-Tabelle 36, A-Tabelle 39, A-Tabelle 42, A-Tabelle 45, A-Tabelle 48, A-Tabelle 51, A-Tabelle 54, A-Tabelle 57, S.138 bis 173)

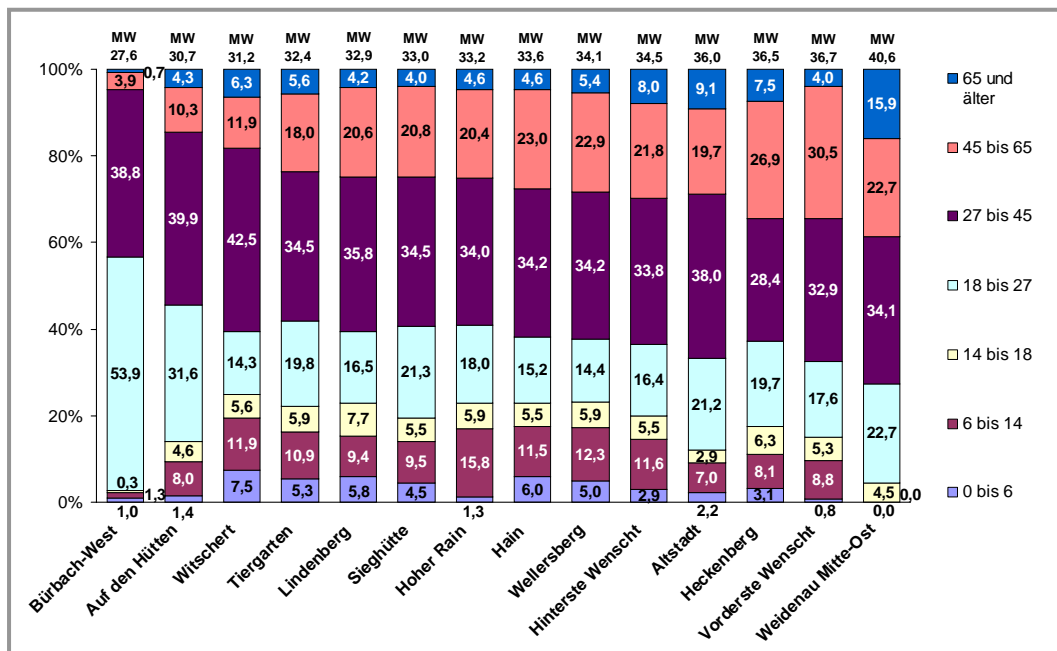

Die räumliche Verteilung der Nichtdeutschen in Kombination mit Alter und Geschlecht kann für alle Gebietsebenen und für alle Alterskategorien in den Anhangtabellen eingesehen werden (siehe A-Tabelle 37 bis A-Tabelle 57 Seite 141 bis 173).

5. Sozioökonomische Struktur der nichtdeutschen Bevölkerung

In den folgenden beiden Abschnitten werden die Gebiete Siegens auf der Grundlage von zwei Indikatoren unterschieden, die die ökonomische Situation der nichtdeutschen EinwohnerInnen widerspiegeln sollen: 1. der Bezug von Sozialhilfe (Abschnitt 5.1) und 2. der Status der Arbeitslosigkeit (Abschnitt 5.2).

Bei dem Indikator "Sozialhilfe" ist zu beachten, dass in den Untersuchungszeitraum der vorliegenden Sozialraumanalyse eine grundlegende Veränderung der Sozialgesetzbuchgebung fällt. Diese hat zur Folge, dass es die so genannte "Sozialhilfe" der Kommunen in dem bisherigen Umfang seit 1. Januar 2005 nicht mehr gibt. Ehemalige Arbeitslosenhilfebezieher und ein großer Teil der erwerbsfähigen ehemaligen Sozialhilfebezieher erhalten mit ihren Angehörigen nun das Arbeitslosengeld II bzw. das Sozialgeld.²⁰ Alle restlichen Hilfebedürftigen erhalten weiter Leistungen von den Kommunen in Form von der "Grundsicherung".

Für diese Sozialraumanalyse sind sowohl die Daten zur Sozialhilfe (Stadt Siegen) als auch die Daten zum Arbeitslosengeld II (ARGE) und zur Grundsicherung (Stadt Siegen) ausgewertet worden.²¹ Die differenziertere räumliche Analyse wird allerdings mit den Indikatoren der Sozialhilfe durchgeführt, da nur diese alle nichtdeutschen Hilfebedürftigen erfassen. Die Daten zum Arbeitslosengeld II erfassen nur die so genannten "erwerbsfähigen" nichtdeutschen Hilfebedürftigen, nicht aber die weiteren nichtdeutschen Personen, die mit den "erwerbsfähigen" in einer Bedarfsgemeinschaft leben und somit auch hilfebedürftig sind. Außerdem lassen die Daten zum Arbeitslosengeld II keine Differenzierung nach den Staatsangehörigkeiten zu.

²⁰ Seit 1. Januar 2005 werden Leistungen nach dem Sozialgesetzbuch II erbracht. Das "Arbeitslosengeld II" erhalten alle erwerbsfähigen und hilfebedürftigen Personen und die Personen, die mit den erwerbsfähigen Personen in einer Bedarfsgemeinschaft leben. Sind diese Personen nicht erwerbsfähig, erhalten sie in diesem Rahmen ein "Sozialgeld". Alle anderen Hilfebedürftigen erhalten Leistungen nach dem Sozialgesetzbuch XII (Sozialhilfe) von den Kommunen. Diese BezieherInnen werden von der Stadt Siegen als Empfänger von "Grundsicherung" bezeichnet (Terminologie der Stadt Siegen).

²¹ Vor Änderung Sozialgesetzbuch: Sozialhilfe (Stichtag 31.12.2004)
Nach Änderung Sozialgesetzbuch: Arbeitslosengeld II, Grundsicherung
(Stichtag 30.06.2006)

Auf die Daten zum Arbeitslosengeld II und zur Grundsicherung wird abschließend aber auch eingegangen, um zu zeigen, dass mit der Einführung des Arbeitslosengeldes II für die räumliche Analyse ein Indikator entstanden ist, der mit dem alten Indikator "Sozialhilfe" wenig gemeinsam hat.

5.1. Sozialhilfe, Grundsicherung und Arbeitslosengeld II

Zum Ende des Jahres 2004 waren in Siegen von den insgesamt 6.113 Beziehern von Sozialhilfe 1.789 nichtdeutscher Herkunft (siehe A-Tabelle 58, S.176). Dies entspricht einem Anteil der nichtdeutschen Sozialhilfeempfänger an allen Sozialhilfeempfängern von 29,3 Prozent (siehe A-Tabelle 61, S.181). 16,8 Prozent aller Nichtdeutschen, bzw. jeder sechste Nichtdeutsche war auf Hilfeleistungen angewiesen. Gegenüber dem Gesamtdurchschnitt (5,4%) und dem Durchschnitt der Deutschen (4,3%) sind die Nichtdeutschen also erheblich stärker von wirtschaftlicher Hilfebedürftigkeit betroffen.

In Abbildung 30 und Abbildung 31 ist zu erkennen, dass innerhalb der Gruppe der nichtdeutschen Sozialhilfeempfänger nach den Staatsangehörigkeiten unterschieden werden kann. Die Rangfolge entspricht dabei nicht der Rangfolge der Bevölkerungszahlen (vgl. Abbildung 1 und Abbildung 2, S.17f.).

Abbildung 30: Anzahl der nichtdeutschen Sozialhilfeempfänger nach Staatsangehörigkeiten; gesamte Stadt; Stichtag: 31.12.2004 *

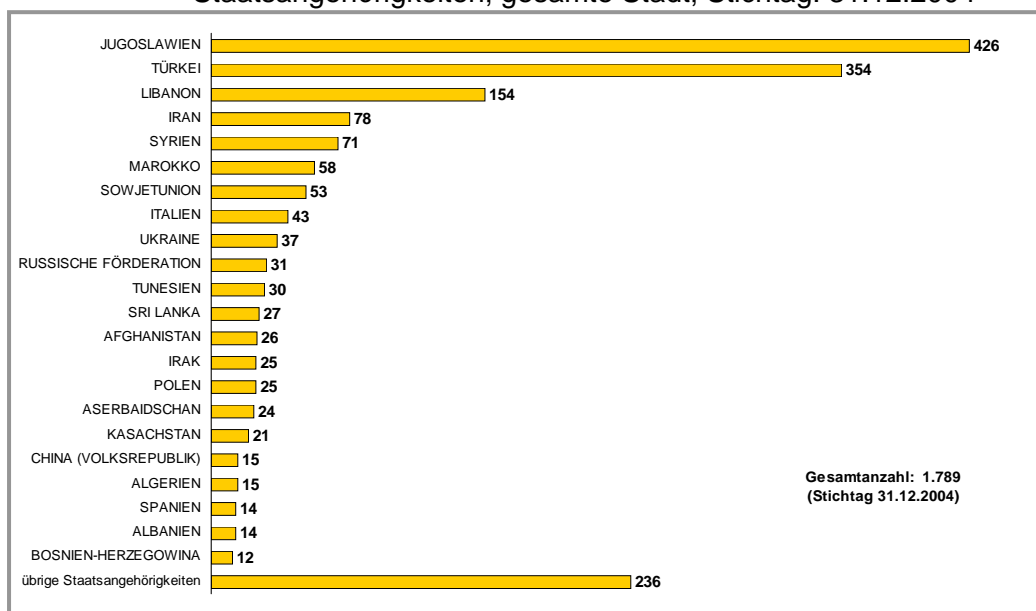

Quelle: Stadt Siegen; eigene Berechnungen

* Staatsangehörigkeitsgruppe "Jugoslawien" entspricht seit 01.01.2005 "Serbien und Montenegro"

Als größte Gruppe sind mit 426 Personen die Migrantinnen und Migranten aus dem ehemaligen Jugoslawien (heute Serbien und Montenegro) zu nen-

nen (23,8% der nichtdeutschen Sozialhilfeempfänger).²² Die zweitgrößte Gruppe bilden die 354 Personen der türkischen Staatsangehörigkeitsgruppe (19,8%). 31,6 Prozent aller jugoslawischen (absolut: 426 von 1.349) und 11,7 Prozent aller türkischen EinwohnerInnen (absolut: 354 von 3.016) bezogen somit Sozialhilfe. Sehr hoch ist die Sozialhilfequote bei den Migrantinnen und Migranten aus dem Libanon mit 98,7% (absolut: 152 von 154) und aus dem Iran mit 47,0% (absolut: 78 von 166). Diese beiden Staatsangehörigkeitsgruppen sind deswegen an dritter (Libanon 8,6%) und an vierter Stelle (Iran 4,4%) der Rangfolge der nichtdeutschen Sozialhilfebezieher zum Ende des Jahres 2004 in Abbildung 31 zu nennen.

Abbildung 31: Anteil der Sozialhilfeempfänger nach Staatsangehörigkeiten an der nichtdeutschen Wohnbevölkerung; gesamte Stadt; Stichtag: 31.12.2004

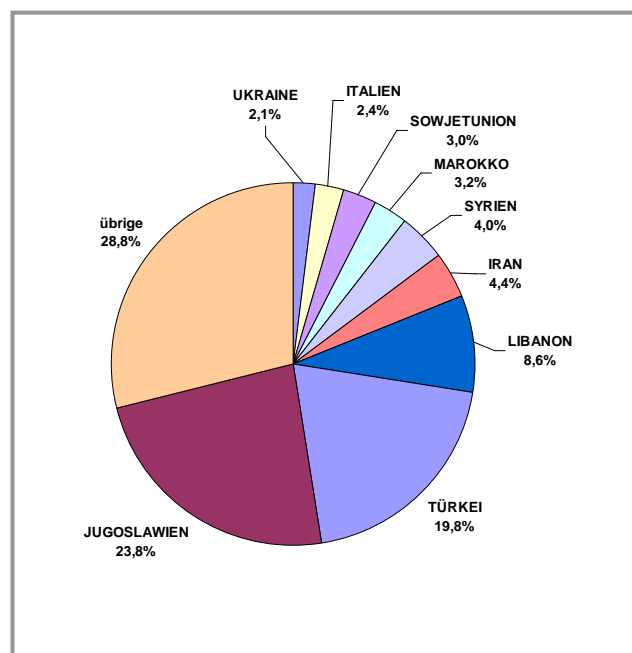

Quelle: Stadt Siegen; eigene Berechnungen

Betrachtet man die räumliche Verteilung der nichtdeutschen Sozialhilfeempfänger über die Stadtteile Siegens (siehe Abbildung 32), fällt zunächst auf, dass entsprechend der Verteilung der gesamten nichtdeutschen Bevölkerung (vgl. Abbildung 4, S.20) über 80 Prozent (1.456 P.) in den Stadtteilen Siegen, Weidenau und Geisweid leben.

²² Bis zum 31.12.2004 wurden die Migrantinnen und Migranten aus dem ehemaligen Jugoslawien in der Einwohnermeldedatei noch mit der Staatsangehörigkeit "Jugoslawien" erfasst. Seit 01.01.2005 werden sie mit der Staatsangehörigkeit "Serbien und Montenegro" erfasst.

Abbildung 32: Verteilung der nichtdeutschen Sozialhilfeempfänger über die Stadtteile; 2004 (vgl. A-Tabelle 58, S.176 und A-Tabelle 61, S181)

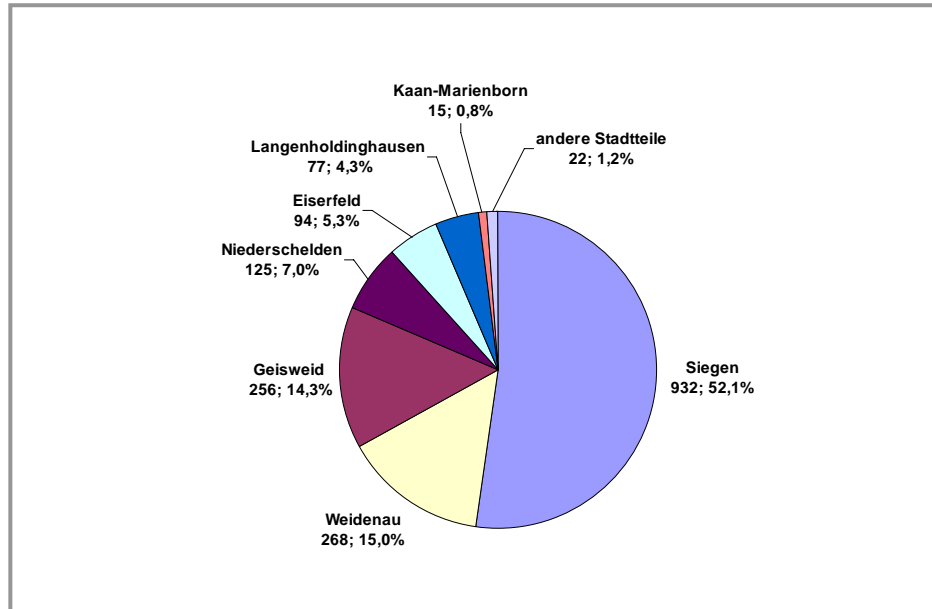

In Abbildung 33 sind die 13 Stadtteile aufgeführt, in denen zum Ende des Jahres 2004 nichtdeutsche Sozialhilfeempfänger lebten. In Stadtteilen mit wenigen Nichtdeutschen (weniger als 31) waren die Nichtdeutschen nicht auf Sozialhilfe angewiesen (siehe A-Tabelle 58, S.176).

Abbildung 33: Anteil der nichtdeutschen Sozialhilfeempfänger an nichtdeutscher Wohnbevölkerung und an allen Sozialhilfeempfängern; Stadtteile; 2004 (vgl. A-Tabelle 61, S.181)

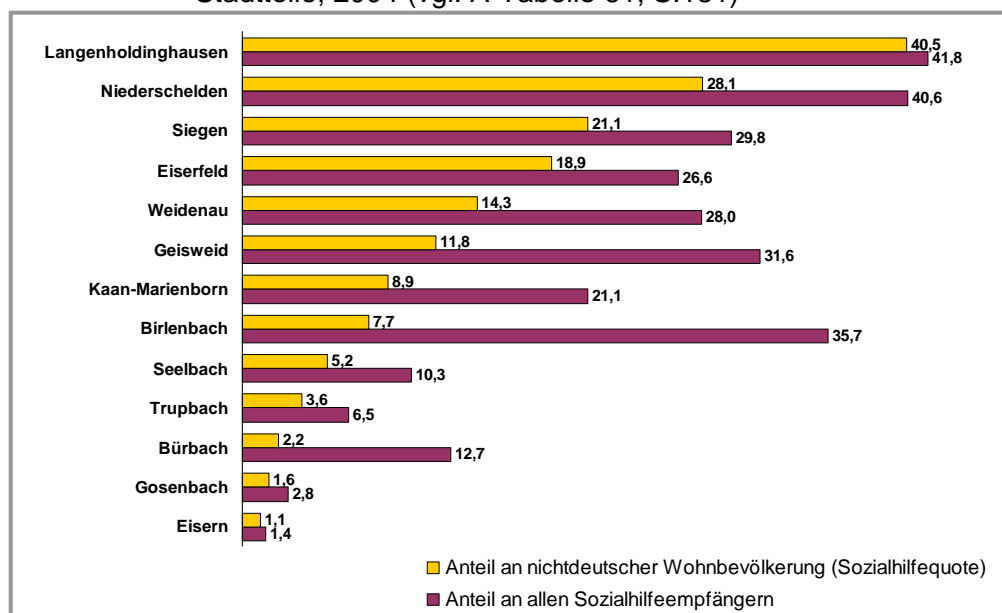

Der höchste Anteil der nichtdeutschen Sozialhilfeempfänger an allen im Stadtteil lebenden Nichtdeutschen (Sozialhilfequote) ist mit 40,5 Prozent im Stadtteil Langenholdinghausen vorzufinden. Von den 190 in Langenholdinghausen lebenden Nichtdeutschen waren 77 auf Sozialhilfe angewiesen. 41,8 Prozent aller Sozialhilfeempfänger (deutsche und nichtdeutsche) waren somit Nichtdeutsche.²³ Die Sozialhilfequoten der nichtdeutschen Wohnbevölkerung in den Stadtteilen Niederschelden (28,1%), Siegen (21,1%) und Eisersfeld (18,9%) liegen ebenfalls über der durchschnittlichen Sozialhilfequote von 16,8 Prozent (für die gesamte Stadt). In Weidenau (14,3) und Geisweid (11,8) hingegen liegt der Anteil der nichtdeutschen Sozialhilfeempfänger unter dem städtischen Durchschnitt, der Anteil an allen Sozialhilfeempfängern ist aber dennoch hoch (um die 30 Prozent).

In Abbildung 34 sind die Sozialhilfequoten in den Bezirken für das gesamte Stadtgebiet grafisch dargestellt. Wie auf der Stadtteil-Ebene gibt es Bezirke, in denen die (meist zahlenmäßig geringe) nichtdeutsche Bevölkerung nicht auf Sozialhilfe angewiesen ist. Diese liegen meist in den Randzonen. Die höchsten Anteile der nichtdeutschen Sozialhilfeempfänger an der nichtdeutschen Bevölkerung (Sozialhilfequote) sind in dem städtischen Kernband (vgl. Abschnitt 4.2, S.19) vorzufinden. Ein Vergleich der räumlichen Verteilung der Sozialhilfequoten mit der räumlichen Verteilung der Anteile der nichtdeutschen Wohnbevölkerung an der gesamten Wohnbevölkerung (vgl. Abbildung 8, S.23) führt zu der Vermutung, dass in Gebieten mit hohen Anteilen der nichtdeutschen Wohnbevölkerung auch die Sozialhilfequote der nichtdeutschen Bevölkerung hoch ist. Dieser Zusammenhang lässt sich mit einer statistischen Korrelationsberechnung zwar bestätigen (Korrelationskoeffizient =

²³ Auf der Basis der Zahlen zur Sozialhilfe, Grundsicherung, Arbeitslosengeld II und zur Arbeitslosigkeit werden in dieser Analyse jeweils drei Indikatoren in den Auswertungstabellen angegeben. Der erste Indikator bestimmt den Anteil der nichtdeutschen Hilfeempfänger oder Arbeitslosen an der im Gebiet lebenden nichtdeutschen Wohnbevölkerung. Dieser Indikator wird auch als ".....quote" bezeichnet. Der zweite Indikator beschreibt den Anteil an der räumlichen Verteilung über das gesamte Stadtgebiet, also den Anteil an den nichtdeutschen Hilfeempfängern, die im gesamten Stadtgebiet leben (wie Abbildung 32, S.47). Der dritte Indikator beschreibt den Anteil der nichtdeutschen Hilfeempfänger an allen Hilfeempfängern (deutsche und nichtdeutsche) in dem jeweiligen Gebiet. In den Auswertungsdiagrammen werden in der Regel der erste und der dritte Indikator dargestellt.

+0,35), er ist aber nicht so hoch, wie vielleicht auf den ersten Blick zu erwarten ist.²⁴

Abbildung 34: Grafik der Anteile der nichtdeutschen Sozialhilfeempfänger an der nichtdeutschen Wohnbevölkerung (Sozialhilfequote); Bezirke; 2004 (vgl. A-Tabelle 63, S.183)

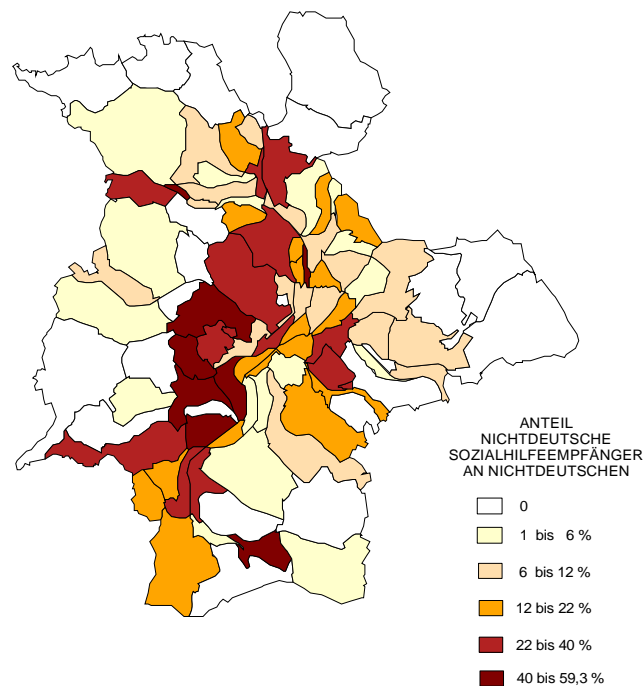

An dieser Stelle muss der Blick kurz auf die deutschen Bezieher von Sozialhilfe gerichtet werden. Der Zusammenhang zwischen dem Anteil der Nichtdeutschen an der gesamten Wohnbevölkerung und der Sozialhilfequote der deutschen Wohnbevölkerung (siehe A-Tabelle 63, S.183) erweist sich als deutlich höher (Korrelationskoeffizient = +0,66). Das bedeutet, dass in Bezirken mit hohen Anteilen der nichtdeutschen Bevölkerung die Sozialhilfequoten der deutschen Bevölkerung meistens hoch und in Gebieten mit geringen Anteilen der nichtdeutschen Bevölkerung die deutsche Sozialhilfequote meistens gering ist. Die Deutschen, die in Gebieten mit relativ vielen Nichtdeutschen leben, sind also weitaus häufiger von Sozialhilfebedürftigkeit betroffen

²⁴ Der Betrag der angegebenen Korrelationskoeffizienten nach Pearson kann zwischen 0 (überhaupt kein Zusammenhang) und 1 (perfekter Zusammenhang) variieren. Alle angegebenen Korrelationskoeffizienten sind auf dem 1%-Niveau (2-seitig) signifikant. Der berechnete Zusammenhang mit einem Korrelationskoeffizient von +0,35 ist zwar signifikant aber für einen Zusammenhang von Strukturvariablen (Anteil Nichtdeutsche - Sozialhilfequote) recht gering. Solche Koeffizienten sind meistens größer als 0,5.

als Deutsche, die in Gebieten mit relativ wenigen Nichtdeutschen leben. Dies kann ein Hinweis darauf sein, dass Deutsche, die sich die Wohngebiete mit relativ vielen Nichtdeutschen teilen, ebenso wie die Nichtdeutschen ökonomisch benachteiligt sind. Dies bestätigt auch der Zusammenhang von deutscher und nichtdeutscher Sozialhilfequote (Korrelationskoeffizient = +0,50): In Bezirken mit verhältnismäßig vielen nichtdeutschen Sozialhilfeempfängern leben auch viele deutsche Sozialhilfeempfänger.

Abbildung 35: Anteil der nichtdeutschen Sozialhilfeempfänger an nichtdeutscher Wohnbevölkerung und an allen Sozialhilfeempfängern; ausgewählte Bezirke; 2004 (vgl. A-Tabelle 63, S.183)

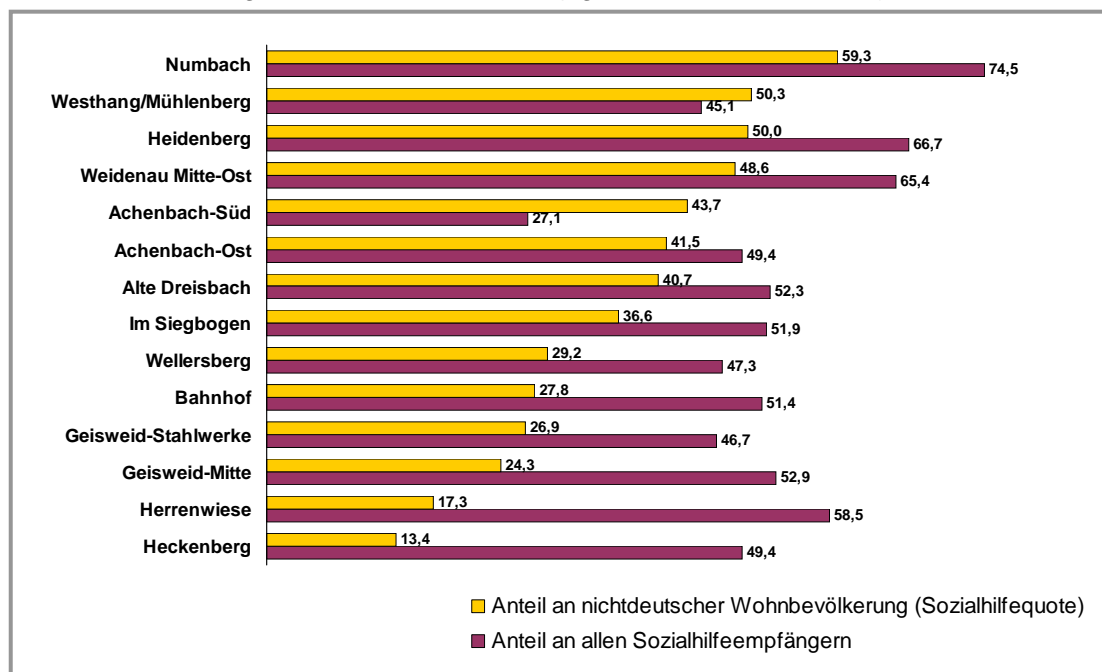

Zum Ende des Jahres 2004 waren in den Bezirken Numbach (59,3%), Westhang/Mühlenberg (50,3%) und Heidenberg (50,0%) über die Hälfte der nichtdeutschen Bevölkerung von Sozialhilfe betroffen. In dem bevölkerungsreichsten Bezirk Wellersberg lebten mit 132 Personen die meisten nichtdeutschen Sozialhilfeempfänger (siehe Abbildung 36). Die nichtdeutsche Sozialhilfequote liegt dort mit 29,3 Prozent deutlich über dem städtischen Durchschnitt von 16,8 Prozent, wobei eine Hälfte der Sozialhilfeempfänger in diesem Bezirk deutscher, die andere Hälfte (47,3%) nichtdeutscher Herkunft ist.

Abbildung 36: Anzahl der nichtdeutschen Sozialhilfeempfänger; Bezirke; 2004
(vgl. A-Tabelle 60, S.178)

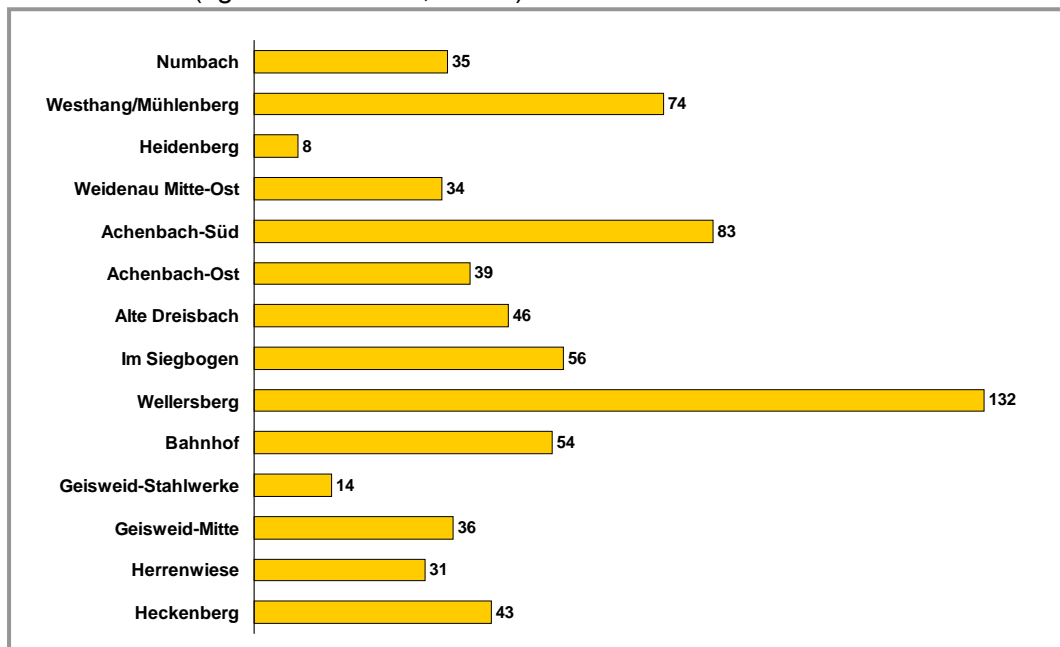

Zu Beginn dieses Abschnitts zu den sozioökonomischen Indikatoren (S.44) wurde erläutert, dass zum Anfang des Jahres 2005 die Arbeitslosenhilfe und die Sozialhilfe durch das Arbeitslosengeld II (und Sozialgeld) und die Grundsicherung ersetzt worden sind. Nur noch ein kleiner Teil der Bevölkerung bezieht seitdem direkt Leistungen von den Kommunen in Form von "Grundsicherung". Alle anderen arbeitsfähigen Hilfebedürftigen und deren Angehörige sind jetzt auf die Leistungen des Arbeitslosengeldes II angewiesen.

Am 30.06.2005 waren in Siegen 9.852 Personen auf die Leistungen des Arbeitslosengeldes II und 1.146 auf die Leistungen der Grundsicherung angewiesen (siehe A-Tabelle 67, S.191 und A-Tabelle 70, S.196). Den 6.113 Beziehern von Sozialhilfe zum Ende des Jahres 2004 standen nach der Gesetzesänderung ein halbes Jahr später also 10.998 Bezieher von Arbeitslosengeld II und Grundsicherung gegenüber. Dieser starke Anstieg der Hilfebedürftigen - die kein Arbeitslosengeld I beziehen und am Rande der Armut leben - ist zu einem großen Teil auf den Zuwachs durch die ehemaligen Arbeitslosenhilfebezieher zurückzuführen. Doch nicht nur die absoluten Zahlen haben sich verändert, sondern auch die Aussagen der Indikatoren sind nicht mehr vergleichbar. Als Hilfebedürftigkeitsindikator zur Unterscheidung von räumlichen Gebieten kann der Arbeitslosengeld-II-Indikator nicht mit dem Sozialhilfe-Indikator verglichen werden. Der Personenkreis der Hilfebedürftigen

hat sich nicht nur in der absoluten Zahl sondern auch in der Struktur (z.B. durch die Einbeziehung der ehemaligen Arbeitslosenhilfebezieher) erheblich verändert. Dies wirkt sich auch auf die räumliche Verteilung der festgestellten Hilfebedürftigkeit aus. Dies soll folgend kurz dargestellt werden.

In Abbildung 37 ist die Sozialhilfequote (Dezember 2004) der Quote aus zusammengefasster Grundsicherung und Arbeitslosengeld II (Juni 2005) für die nichtdeutsche Wohnbevölkerung in den Stadtteilen gegenüber gestellt. Es ist deutlich zu erkennen, dass der neue Indikator (Grundsicherung und Arbeitslosengeld II) nicht unbedingt die Gebiete als Gebiete mit einer hohen Bedürftigkeitsquote ausweist, die der alte Indikator (Sozialhilfe) ausgewiesen hat. Besonders deutlich wird dies in den Stadtteilen Niederschelden, Eiserfeld und Eisern.

Abbildung 37: Gegenüberstellung der Sozialhilfequote und der Quote aus Grundsicherung und Arbeitslosengeld II der nichtdeutschen Wohnbevölkerung; Stadtteile; 2004 und 2005 (vgl. A-Tabelle 61, S.181 und A-Tabelle 70, S.196)

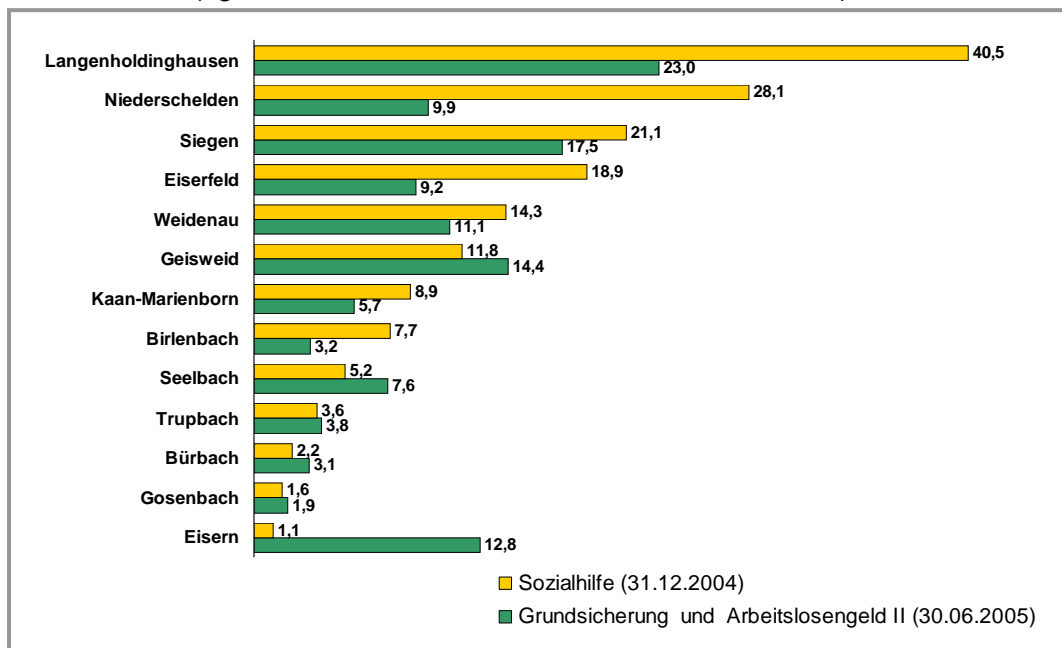

Dies wird auch durch das Ergebnis einer statistischen Berechnung zum Zusammenhang von Sozialhilfequote und Quote aus Grundsicherung und Arbeitslosengeld II für die nichtdeutsche Bevölkerung in den Bezirken bestätigt. Es besteht kein signifikanter Zusammenhang zwischen diesen beiden Indikatoren der Hilfebedürftigkeit. Das bedeutet, dass mit dem Indikator Grundsicherung und Arbeitslosengeld II andere Gebiete als hilfebedürftig ausgewie-

sen werden als mit dem Indikator Sozialhilfe. Diese Feststellung trifft allerdings nur für die Analyse der nichtdeutschen Bevölkerung zu. Für die deutsche Bevölkerung ist ein Zusammenhang eindeutig nachweisbar (Korrelationskoeffizient = +0,59).

Die Darstellung der absoluten Zahl der nichtdeutschen Empfänger von Sozialhilfe und der Zusammenfassung von Grundsicherung und Arbeitslosengeld II (siehe Abbildung 38) erweckt zunächst den Eindruck, dass die Zahl der nichtdeutschen Hilfebedürftigen von Dezember 2004 bis Juni 2005 abgenommen hat.

Abbildung 38: Gegenüberstellung der Anzahl der nichtdeutschen Sozialhilfeempfänger und Empfänger von Grundsicherung und Arbeitslosengeld II; Stadtteile; 2004 und 2005 (vgl. A-Tabelle 67, S.191 und A-Tabelle 70, S.196)

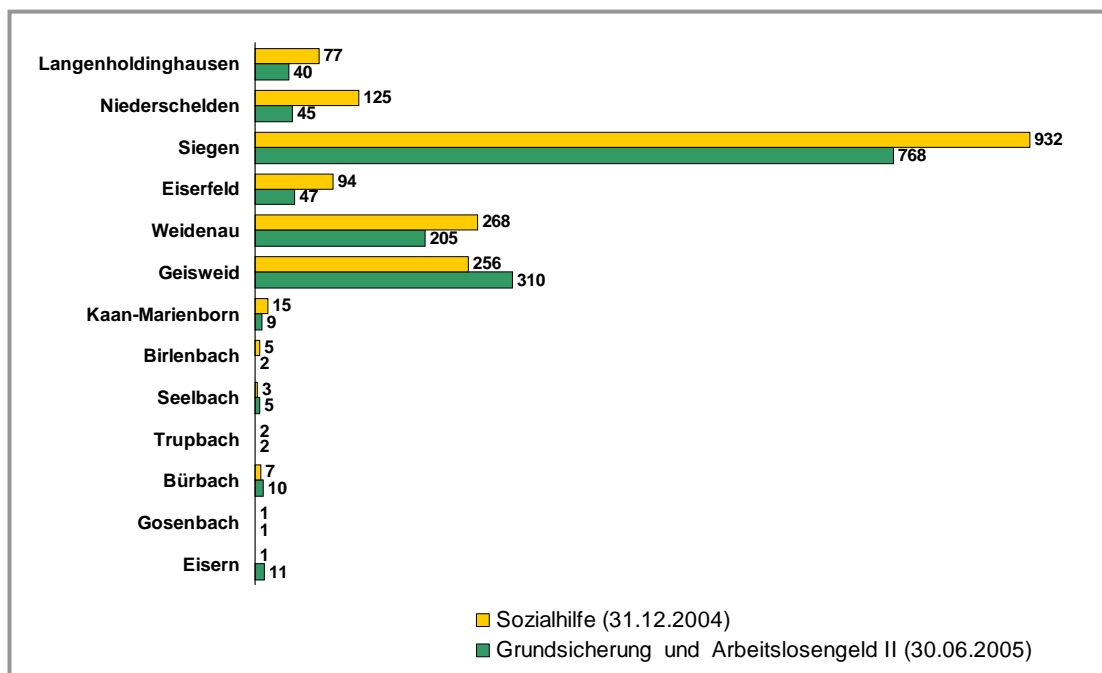

Hier ist anzumerken, dass die von der ARGE bereitgestellten Daten nicht alle nichtdeutschen Hilfebedürftigen erfassen. Wie am Anfang dieses Abschnitts erläutert wurde (S.44), lassen die Daten eine Unterscheidung zwischen deutschen und nichtdeutschen Hilfebedürftigen nur bei den *erwerbsfähigen* Hilfebedürftigen zu. Die *nichterwerbsfähigen* Nichtdeutschen, die mit den erwerbsfähigen Hilfebedürftigen in Bedarfsgemeinschaften zusammenleben, werden mit diesen Zahlen nicht erfasst.

Die zusammengestellten weiteren Daten zum Bezug von Grundsicherung und Arbeitslosengeld II können in den Anhang-Tabellen eingesehen werden (A-Tabelle 67 bis A-Tabelle 72, S.191ff.).

5.2. Arbeitslosigkeit

Als weiterer Indikator für die Beurteilung der sozioökonomischen Situation der nichtdeutschen Bevölkerung in den städtischen Teilgebieten Siegens soll der Status der Arbeitslosigkeit aufgeführt werden. Im Juni 2005 waren in Siegen 7.714 Personen arbeitslos gemeldet. Dies entsprach einer berechneten Arbeitslosenquote von 10,3 Prozent.²⁵ 17 Prozent dieser Arbeitslosen (1.309 Personen) waren Nichtdeutsche, was einer Arbeitslosenquote der Nichtdeutschen von 15,6 Prozent entspricht (Arbeitslosenquote der Deutschen: 8,8 %).

Über die Hälfte (52,1%) der nichtdeutschen Arbeitslosen wohnte im Stadtteil Siegen, die andere Hälfte teilte sich auf die Stadtteile Geisweid (20,0%) und Weidenau (14,8%) auf (siehe Abbildung 39).

Abbildung 39: Verteilung der nichtdeutschen Arbeitslosen über die Stadtteile;
Stichtag: 30.06.2005 (vgl. A-Tabelle 70, S.196)

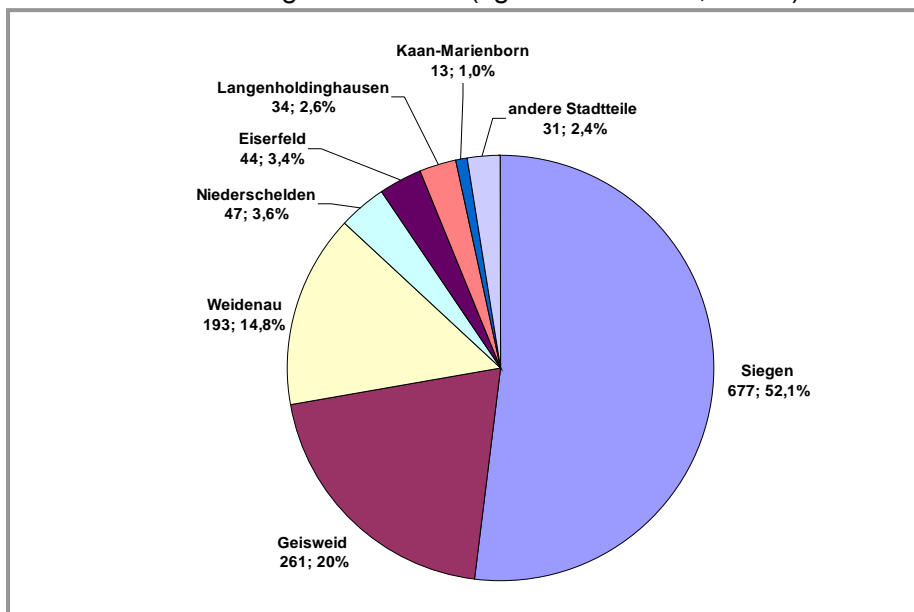

²⁵ Die Arbeitslosenquote wurde in dieser Sozialraumanalyse als Quotient von Arbeitslosenzahl zur Zahl der 16 bis 65-jährigen EinwohnerInnen berechnet. Die ermittelten Werte können von den offiziellen Angaben (Agentur für Arbeit) abweichen, sind aber als Indikator für die sozioökonomische Situation der Nichtdeutschen in den städtischen Gebieten auf jeden Fall aussagekräftig.

In Abbildung 40 sind die Arbeitslosenquoten der nichtdeutschen Bevölkerung Siegens für alle Stadtteile dargestellt, in denen Nichtdeutsche arbeitslos gemeldet waren. Sehr hoch war die Arbeitslosigkeit in Langenholdinghausen (26,8%) und in Siegen (20,0%). In Obersetzen war die Arbeitslosenquote zwar auch relativ hoch (17,6%), doch betraf dies nur drei Personen (siehe Abbildung 41).

Abbildung 40: Anteil der nichtdeutschen Arbeitslosen an nichtdeutscher Wohnbevölkerung und an allen Arbeitslosen; Stadtteile; Stichtag: 30.06.2005 (vgl. A-Tabelle 73, S.201)



Abbildung 41: Anzahl der nichtdeutschen Arbeitslosen; Stadtteile; Stichtag: 30.06.2005 (vgl. A-Tabelle 73, S.201)



Den höchsten Anteil an allen Arbeitslosen bilden die nichtdeutschen Arbeitslosen im Stadtteil Geisweid (25,2%).

In Abbildung 42 ist die Arbeitslosenquote der Nichtdeutschen über die Bezirke grafisch dargestellt. Die räumliche Verteilung der Arbeitslosenquoten ist relativ weiträumig gestreut, d.h. es kann nicht - wie bei den Anteilen der nichtdeutschen Bevölkerung an der gesamten Bevölkerung (siehe Abbildung 8, S.23) - eindeutig zwischen Kernzone und Randgebieten unterschieden werden. Die statistische Zusammenhangsberechnung zeigt, dass die Arbeitslosenquote der Nichtdeutschen unabhängig von den Anteilen der nichtdeutschen Bevölkerung in den Bezirken ist. Die Nichtdeutschen sind also in Gebieten mit hohem oder niedrigem Anteil der Nichtdeutschen an der Wohnbevölkerung gleichermaßen von Arbeitslosigkeit betroffen.

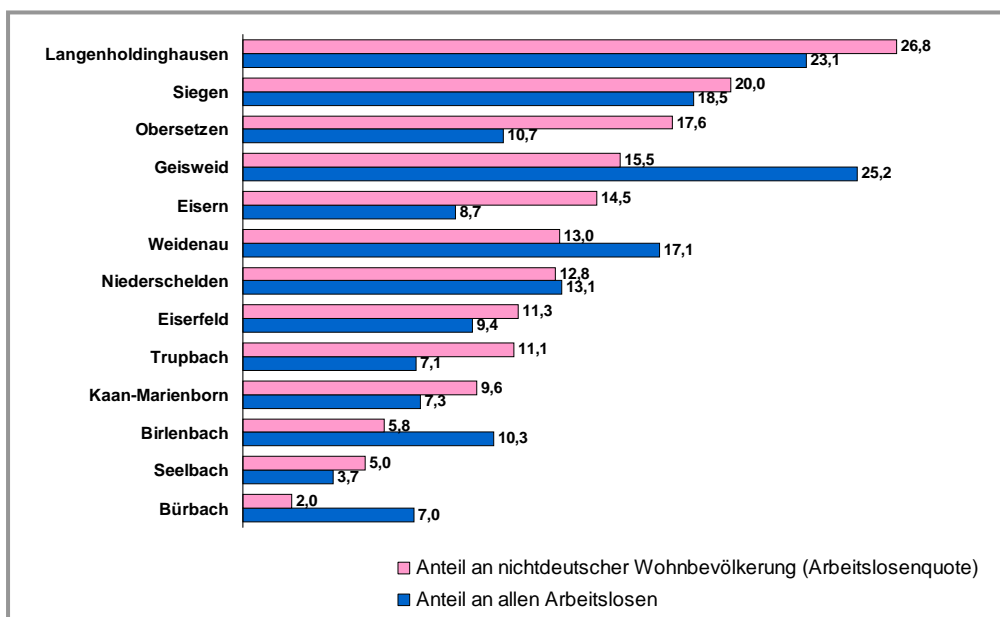
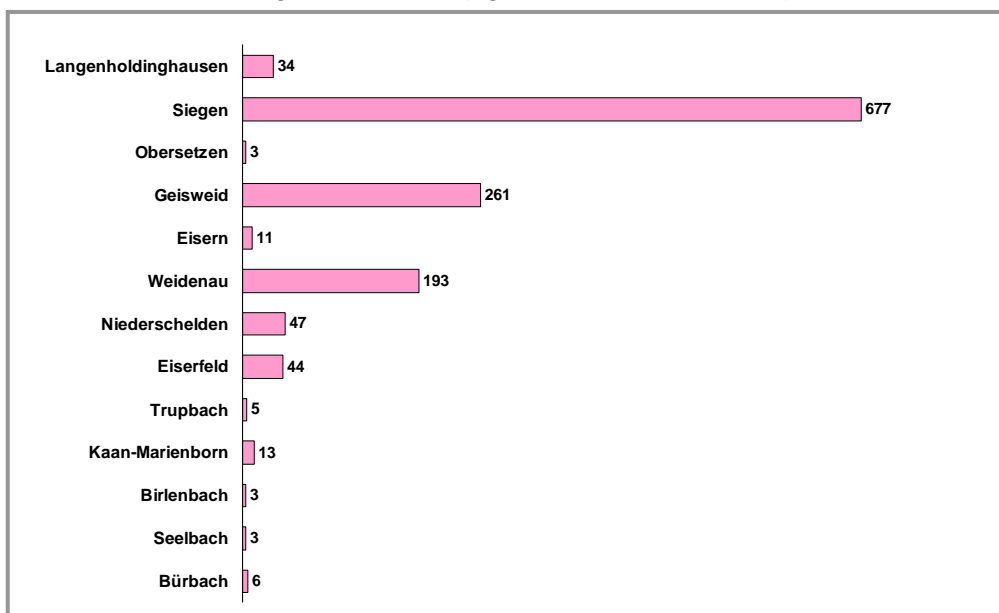
Abbildung 42: Grafik der Anteile der nichtdeutschen Arbeitslosen (Arbeitslosenquote); Bezirke; Stichtag: 30.06.2005 (vgl. A-Tabelle 75, S.203)

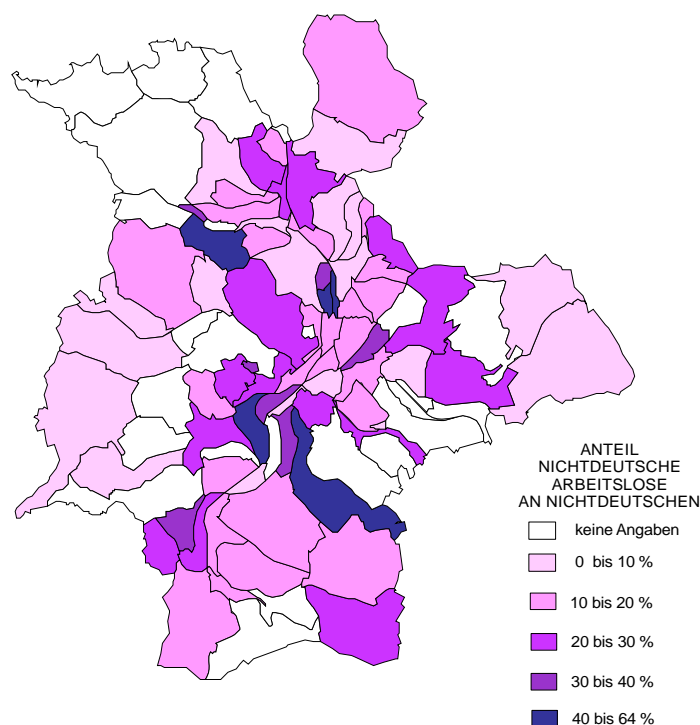

In Abbildung 43 und Abbildung 44 sind die Arbeitslosenquote der Nichtdeutschen und die dazugehörige absolute Anzahl für ausgewählte Bezirke dargestellt. Für alle anderen Bezirke können die ausgewerteten Daten in der angegebenen Anhang-Tabelle eingesehen werden.

Abbildung 43: Anteil der nichtdeutschen Arbeitslosen an nichtdeutscher Wohnbevölkerung und an allen Arbeitslosen in ausgewählten Bezirken; Stichtag: 30.06.2005 (vgl. A-Tabelle 75, S.203)



Abbildung 44: Anzahl der nichtdeutschen Arbeitslosen in ausgewählten Bezirken; Stichtag: 30.06.2005 (vgl. A-Tabelle 75, S.203)



Zum Abschluss des Abschnitts über die sozioökonomische Struktur der nichtdeutschen Wohnbevölkerung in den Gebieten Siegens soll der Indikator

6. Schulen und nichtdeutsche SchülerInnen

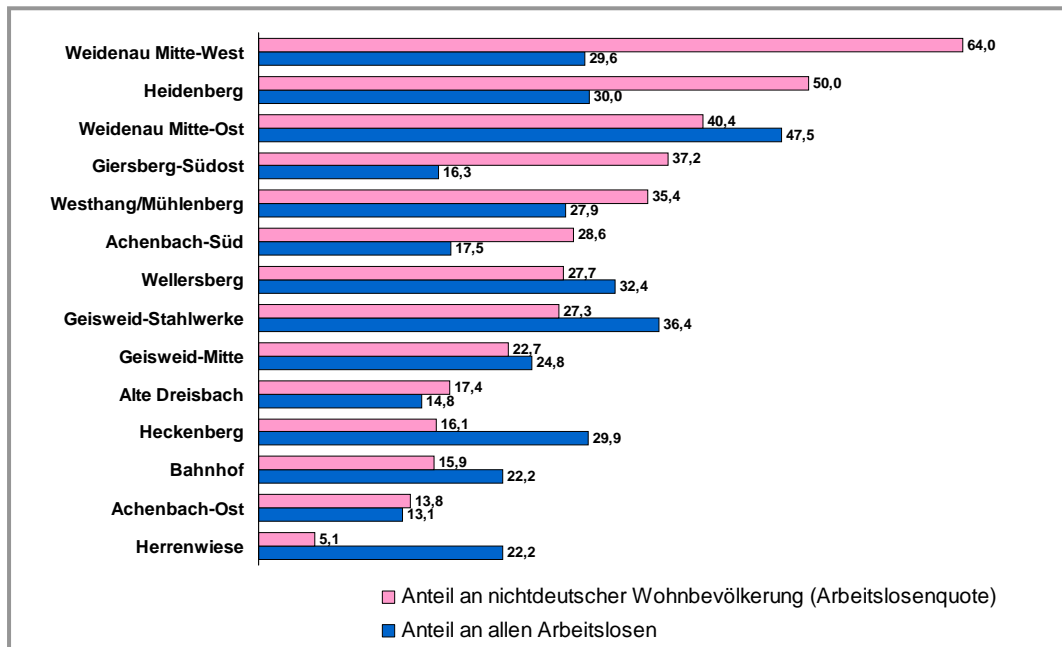
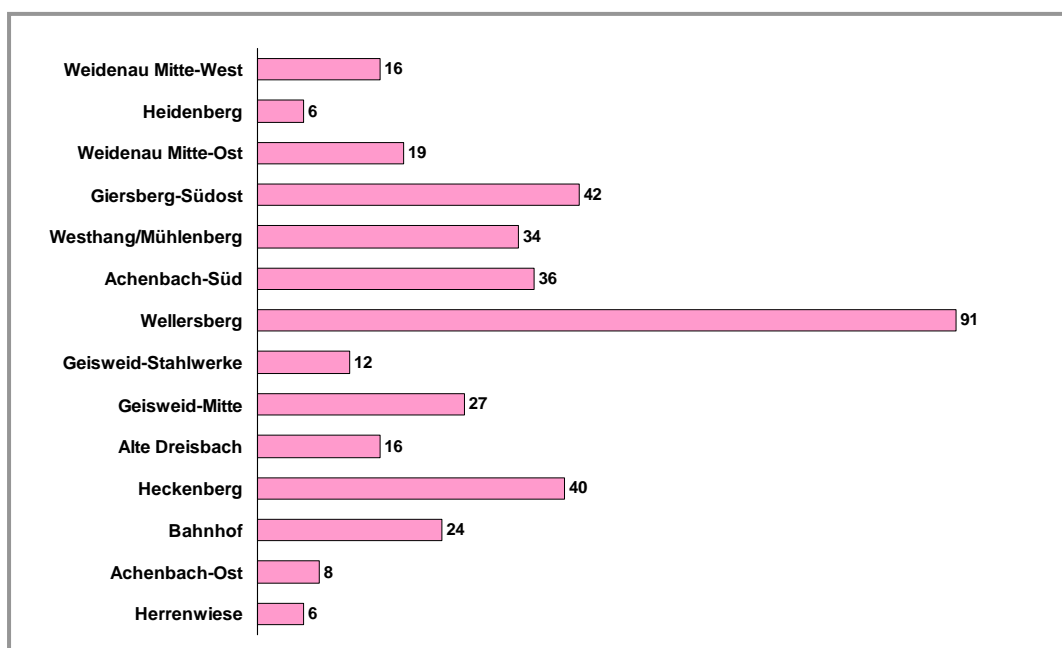
Die Schulstatistik der Stadt Siegen weist jährlich für jede Schule die nach Staatsangehörigkeiten differenzierte Anzahl der Schülerinnen und Schüler aus. Anders als in der städtischen Bevölkerungsstatistik wird in der Schulstatistik ebenfalls die Gruppe der „Aussiedler“ erhoben, wobei die Zuordnung zu dieser Bevölkerungsgruppe von den Schulen selbst vorgenommen wird. Die Daten der Schulstatistik (Schuljahr 2005/2006) werden im Folgenden anhand zweier Fragestellungen untersucht. Zum einen wird die räumliche Verteilung der SchülerInnen über die Stadtteile des Schulortes dargestellt, zum anderen wird untersucht, wie sich die verschiedenen Gruppen der Nichtdeutschen und Aussiedler auf die Schulformen der weiterführenden Schulen verteilen.

6.1. Räumliche Verteilung nichtdeutscher SchülerInnen über die Schulen des Stadtgebietes

Im Folgenden wird dargestellt, wie sich die Kinder und Jugendlichen nach Staatsangehörigkeiten differenziert auf die Schulen der einzelnen Stadtgebiete aufteilen. Die Darstellung beschränkt sich dabei auf die räumliche Ebene der Stadtteile, da aufgrund der vergleichsweise geringen Anzahl der Schulen kaum räumliche Muster der anderen Ebenen untersucht werden können. Die Gruppe der deutschen Aussiedler wird ebenfalls berücksichtigt.

Die Schulstatistik des Schuljahres 2005/2006 weist insgesamt 13.250 Schülerinnen und Schüler aus, die sich auf 25 Grundschulen, 2 Sonderschulen, 2 Gesamtschulen, 6 Hauptschulen, 4 Realschulen und 5 Gymnasien verteilen. Die nachfolgende Darstellung differenziert nach Grundschulen auf der einen Seite und weiterführenden Schulen (Hauptschulen, Gesamtschulen, Realschulen und Gymnasien) auf der anderen Seite, Sonderschulen und Schulen des zweiten Bildungsweges werden nicht berücksichtigt.

Die räumliche Verteilung der Grundschulen konzentriert sich in erster Linie auf die Stadtteile Geisweid, Weidenau, Siegen, Eiserfeld und Niederschelden. In allen anderen Stadtteilen befindet sich nur eine (6 Stadtteile) oder gar keine (13 Stadtteile) Grundschule. Abbildung 46 zeigt die Anteile der nichtdeutschen Grundschulkinder und der Kinder aus der Gruppe der Aussiedler an allen Grundschulkindern nach den Stadtteilen des Schulortes. Die absoluten Zahlen sowie die Anteile der SchülerInnen der Gruppen Türkei, Serbien und Montenegro, Italien, Spanien und Aussiedler sind im Anhang in A-Tabelle 76, S.206 und A-Tabelle 77, S.206 aufgeführt.

Abbildung 46: Anteil der Grundschul Kinder nach Stadtteil des Schulortes;
 2005/06 (vgl. A-Tabelle 77, S.206)

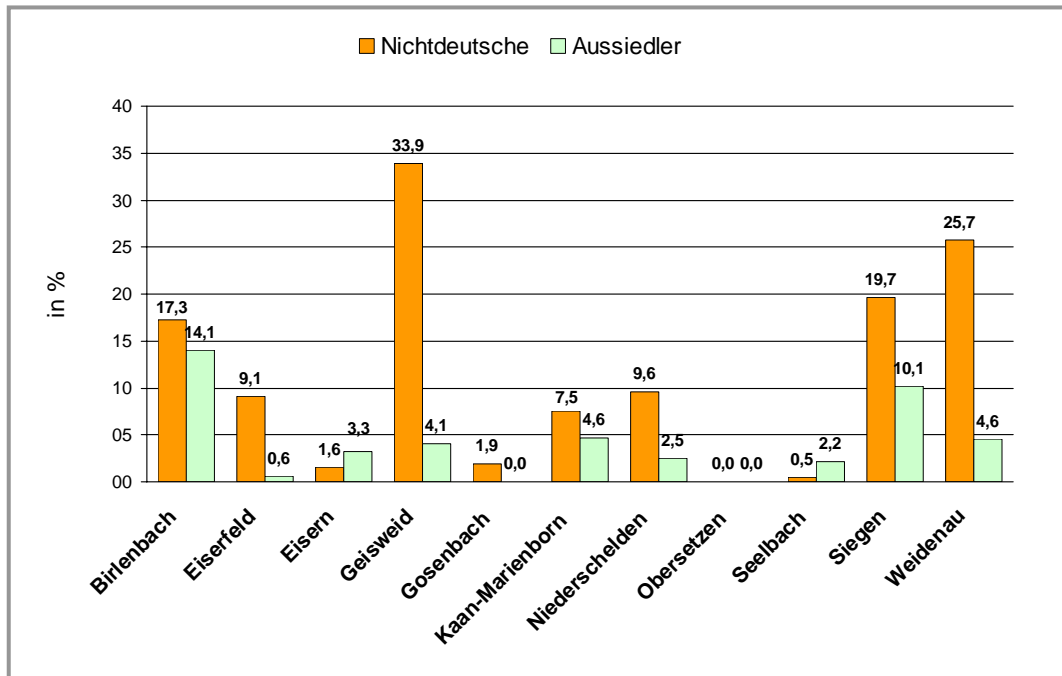

Die Anteile der nichtdeutschen Kinder an allen Grundschulkindern sind in Geisweid (34%), Weidenau (26%), Siegen (20%) und Birlenbach (17%) vergleichsweise hoch. In den anderen Stadtteilen liegt der Anteil meist deutlich unter 10%. Wie aufgrund der Verteilung der Staatsangehörigkeiten in der Siegener Bevölkerung zu erwarten ist, ist die türkische Gruppe der Grundschul Kinder die größte Gruppe mit nichtdeutscher Staatsangehörigkeit. Der Anteil der türkischen Kinder an der Gesamtzahl der GrundschülerInnen ist in Geisweid mit 26% besonders hoch. Es folgen Weidenau mit 15%, Birlenbach mit 9% und der Stadtteil Siegen mit 6% (vgl. A-Tabelle 77, S.206). Die Kinder aus der Gruppe der Aussiedler sind vor allem in Birlenbach mit 14% und im Stadtteil Siegen mit 10% aller GrundschülerInnen relativ stark vertreten.

Abbildung 47: Verteilung der Anteile der Gruppen (Staatsangehörigkeit) an den nichtdeutschen GrundschülerInnen in Stadtteilen; 2005 (vgl. A-Tabelle 78, S.207)



Abbildung 47 stellt die Anteile der einzelnen Staatsangehörigkeitsgruppen an allen nichtdeutschen Grundschulkindern in den Stadtteilen des Schulortes dar. Es zeigt sich, dass die Anteile in den verschiedenen Stadtteilen stark variieren. Beispielsweise beträgt der Anteil der türkischen Kinder in Geisweid mehr als 75%, in Weidenau 57% und in Siegen 31%, um die drei bevölkerungsstärksten Stadtteile zu nennen.

Die weiterführenden Schulen (Hauptschule, Gesamtschule, Realschule und Gymnasium) sind in den Stadtteilen Eisefeld, Geisweid, Niederschelden, Siegen und Weidenau angesiedelt. Abbildung 48 zeigt die Anteile der SchülerInnen dieser Schulen aus der Gruppe der Nichtdeutschen und der Gruppe der Aussiedler. Die absoluten Zahlen und die Anteile für die Gruppen Türkei, Serbien und Montenegro, Italien, Spanien und Aussiedler sind im Anhang in A-Tabelle 79, S.207 und A-Tabelle 80, S.208 aufgeführt.

Abbildung 48: Anteil der SchülerInnen weiterführender Schulen nach Stadtteil des Schulortes; 2005 (vgl. A-Tabelle 80, S.208)

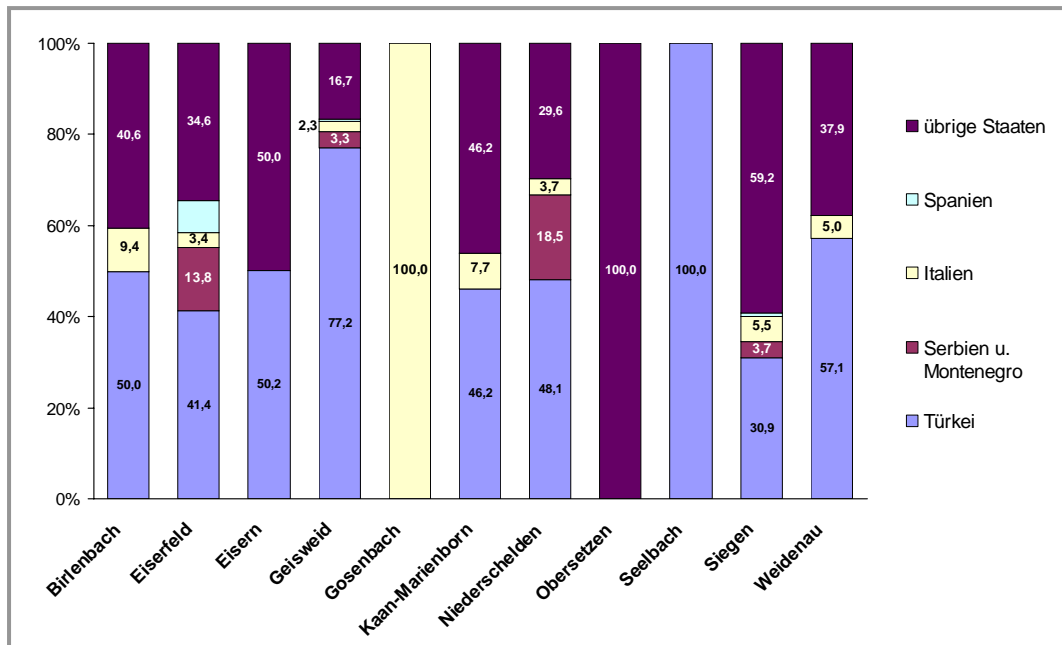
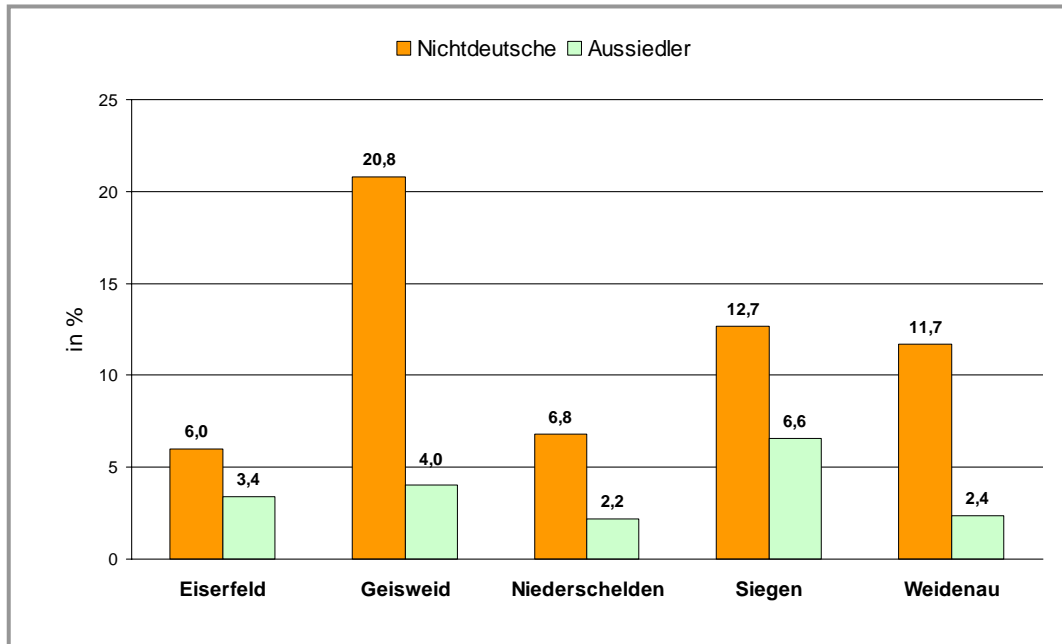

Die Anteile der nichtdeutschen Kinder und Jugendlichen in den weiterführenden Schulen erreichen nicht die hohen Werte, wie sie für die Grundschulen einiger Stadtteile dargestellt wurden. Der Anteil der nichtdeutschen SchülerInnen ist in Geisweid mit 21% am größten. Es folgen Siegen mit 13% und Weidenau mit 12%. Die Gruppe der türkischen SchülerInnen stellt auch in den weiterführenden Schulen die größte Gruppe aller nichtdeutschen SchülerInnen dar. Der Anteil der türkischen Gruppe an der Gesamtzahl der SchülerInnen erreicht in Geisweid 15%, alle anderen Gruppen liegen deutlich unter 10% der Gesamtgruppe der nichtdeutschen SchülerInnen. Der Anteil der SchülerInnen aus der Gruppe der Aussiedler erreicht im Stadtteil Siegen mit etwa 7% sein Maximum.

Abbildung 49: Verteilung der Anteile der Gruppen (Staatsangehörigkeit) an den nichtdeutschen SchülerInnen weiterführender Schulen in Stadtteilen; 2005 (vgl. A-Tabelle 81, S.208)



Abbildung 49 stellt den Anteil der verschiedenen Staatsangehörigkeiten an der Gruppe der Nichtdeutschen dar. Wie schon im Fall der Grundschulen zu beobachten war, variieren die Anteile an den einzelnen Stadtteilen der Schulorte erheblich. In Geisweid, wo die türkische Bevölkerungsgruppe den größten Anteil der nichtdeutschen Bevölkerung stellt, ist auch der Anteil der türkischen SchülerInnen an allen nichtdeutschen SchülerInnen am größten. Er beträgt dort knapp 73%, gefolgt von Weidenau mit 47% und Eiserfeld mit etwa 41%. Der Anteil der Staatsangehörigkeitsgruppe Serbien und Montenegro ist in Eiserfeld mit 9,5% am größten, die italienische Gruppe erreicht in Niederschelden mit 8,5% den größten Wert, die Gruppe der spanischen SchülerInnen liegt in allen Stadtteilen unter 5%.

6.2. Bildungschancen nichtdeutscher Kinder in der Stadt Siegen

Fachleuten ist schon länger bekannt, dass die Zugangsmöglichkeiten zur Schulbildung und das Leistungsniveau in verschiedenen Gruppen der Bevölkerung stark variieren. So steht das Gymnasium in erster Linie deutschen SchülerInnen der oberen Schichten offen, nichtdeutsche Schüler besuchen hingegen überproportional häufig die Hauptschule. Der internationale Vergleich der PISA-Studie hat zudem verdeutlicht, dass die erstgenannte Grup-

pe der deutschen AbiturientInnen ein nur durchschnittliches Leistungsniveau erbringt. Daraus lässt sich ableiten, dass das deutsche Schulsystem, welches ein starkes gruppenspezifisches Leistungsgefälle zwischen guten und weniger guten SchülerInnen erzeugt, anderen Bildungssystemen deutlich unterlegen ist.

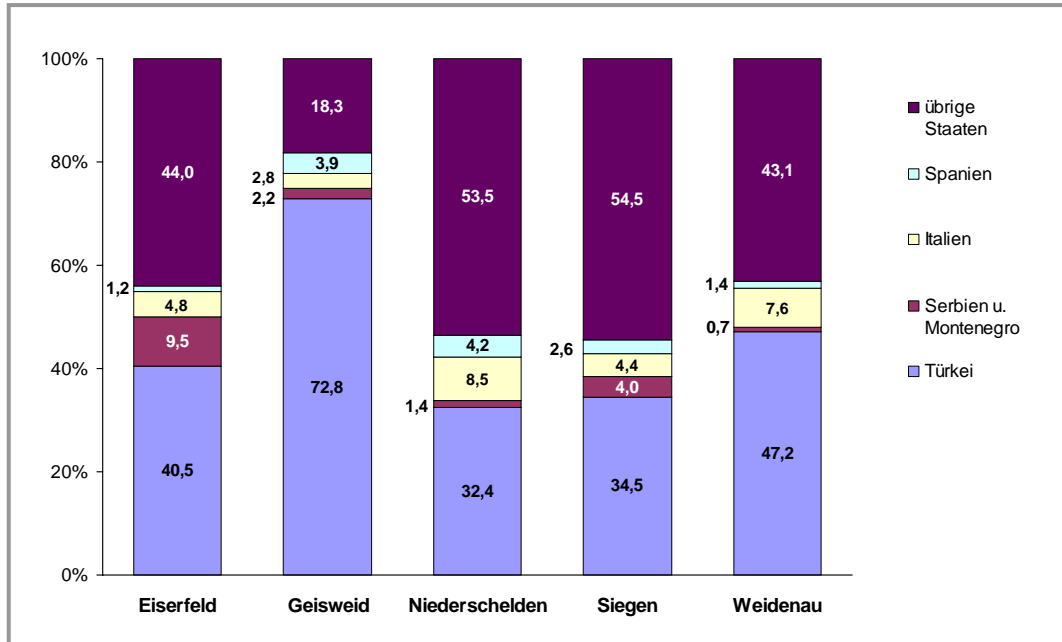
Im Folgenden wird die Ungleichheit der Bildungschancen nach Staatsangehörigkeiten in der Stadt Siegen untersucht (vgl. auch Stephan, 2005). Da eine Unterscheidung von Bildungschancen nach städtischen Teilgebieten wenig sinnvoll ist, wird als räumliche Untersuchungseinheit die gesamte Stadt gewählt. Abbildung 50 zeigt die Anteile der verschiedenen Staatsangehörigkeitsgruppen, die eine Hauptschule, eine Gesamtschule, eine Realschule oder ein Gymnasium besuchen. Die absoluten Zahlen der SchülerInnen nach Schulform sind zusätzlich im Anhang (A-Tabelle 82, S.209) aufgeführt.

Abbildung 50: Anteil der SchülerInnen an Schulformen nach fünf Staatsangehörigkeiten, 2005 (vgl. A-Tabelle 83, S.209)

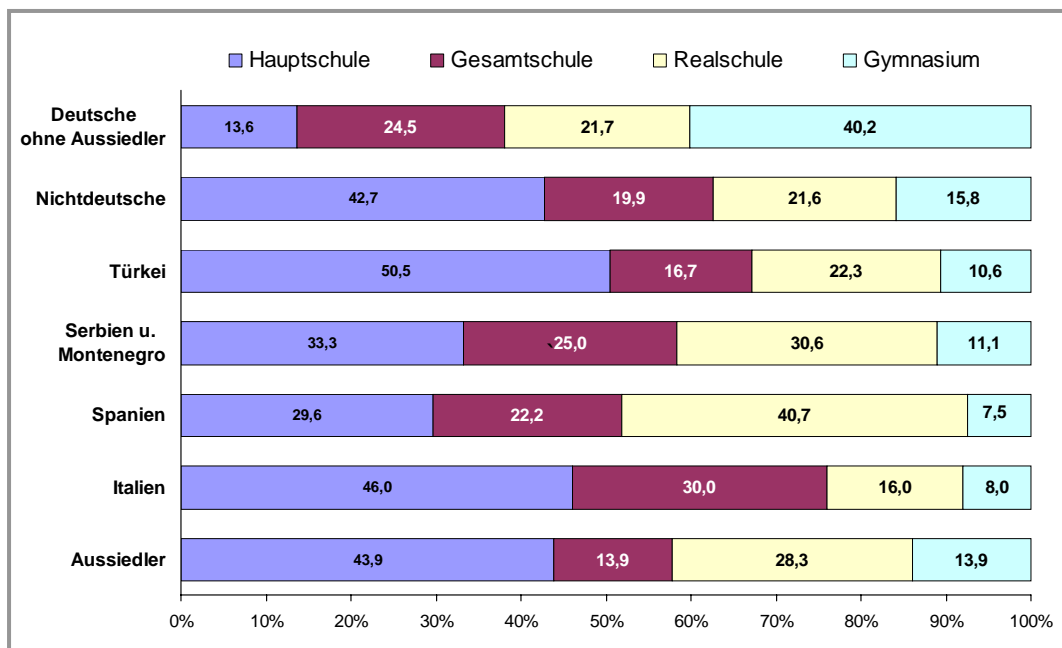

Von allen nichtdeutschen Kindern und Jugendlichen besucht die größte Gruppe von etwa 43% die Hauptschulen, 20% die Gesamtschulen, 21% die Realschulen und 16% die Gymnasien. Die Verteilung der deutschen Aussiedler entspricht dabei etwa der Verteilung der Nichtdeutschen. Wird nach einzelnen nichtdeutschen Staatsangehörigkeiten differenziert, so zeigen sich deutliche Abweichungen vom Gesamtwert aller Nichtdeutschen. Der Anteil

der türkischen Kinder und Jugendlichen in der Hauptschule ist überdurchschnittlich groß, dies gilt ebenso für die italienische Gruppe. Die Staatsangehörigkeitsgruppen Serbien und Montenegro sowie Spanien sind dagegen überdurchschnittlich häufig in der Realschule anzutreffen. Allen genannten Gruppen gemeinsam ist der geringe Anteil an SchülerInnen, die ein Gymnasium besuchen.

In der deutschen Gruppe ohne Aussiedler kehrt sich das Bild um. Hier besucht die größte Gruppe mit 40% das Gymnasium, 22% die Realschule, 25% die Gesamtschule und die kleinste Gruppe mit etwa 14% die Hauptschule. In Siegen zeigt sich also ein ähnliches Muster, welches die PISA-Studie für Deutschland insgesamt ermittelte: Die gymnasiale Ausbildung, die der größten Gruppe der Deutschen zuteil wird, steht den nichtdeutschen Kindern und Jugendlichen nur in geringem Maße offen.

7. Beratung und Betreuung durch Migrationsdienste

Bisher wurden die Staatsangehörigkeitsgruppen nach Wohnort, Alter und Geschlecht sowie nach wirtschaftlicher Hilfebedürftigkeit (Sozialhilfe und Arbeitslosengeld II) und Arbeitslosigkeit unterschieden. Ein weiterer Aspekt der Hilfebedürftigkeit der Migrantinnen und Migranten wird deutlich, wenn die Inanspruchnahme von Beratungs- und Beratungsleistungen der kommunalen Migrationsdienste betrachtet wird.

In Siegen sind Beratungsstellen von mehreren Trägern eingerichtet, die zum Teil spezifischen MigrantInnengruppen (z.B. Spätaussiedler) verschiedene Hilfeleistungen anbieten.²⁶ Von einem Träger - dem Verein für soziale Arbeit und Kultur Südwestfalen e.V. (VAKS) - sind die Daten zu den Beratungs- und Betreuungsfällen aus dem Jahr 2004 zur Verfügung gestellt worden.²⁷ Die Beratungsanlässe (Abbildung 51) waren sehr vielseitig und sagen mehr über die Lebensprobleme der Migrantinnen und Migranten aus als der Indikator "Sozialhilfebezug".

Abbildung 51: Anlässe für Beratung und Betreuung der Migrantinnen und Migranten; gesamte Stadt Siegen; 2004

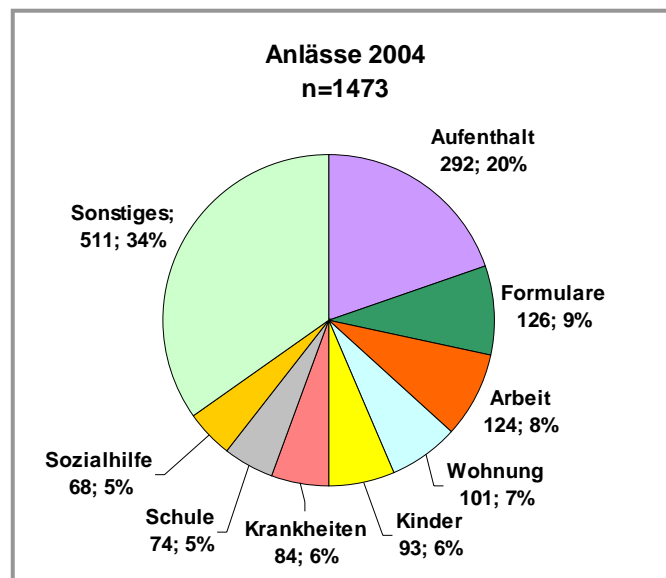

Quelle: Verein für soziale Arbeit und Kultur Südwestfalen e.V. (VAKS)

²⁶ Arbeiterwohlfahrt Kreisverband Siegen-Wittgenstein, Caritasverband Siegen-Wittgenstein e.V., Diakonisches Werk im Kirchenkreis Siegen e.V., Internationaler Bund Jugendgemeinschaftswerk Siegen, Verein für soziale Arbeit und Kultur Südwestfalen e.V.

²⁷ Die Daten liegen nur für die gesamte Stadt Siegen vor und differenzieren nicht nach den Wohnorten der Beratungssuchenden.

Für die BesucherInnen der Beratungsstellen des VAKS war das häufigste Problem der rechtliche Status des Aufenthalts (20%). Weitere zum Teil sehr praktische Hilfestellungen bezogen sich auf das Ausfüllen von Formularen (9%) und auf Fragen zu Arbeit (8%) und Wohnung (7%).

Betrachtet man die Zahl der Beratungsfälle im Jahr 2004 differenziert nach den Staatsangehörigkeiten (siehe Abbildung 52), lässt sich feststellen, dass die beiden größten nichtdeutschen Staatsangehörigkeitsgruppen Türkei (22%) und Serbien u. Montenegro (20%) am häufigsten die Beratung der Migrationsdienste in Anspruch nahmen.²⁸

Abbildung 52: Anzahl und Anteil der Beratungs- und Betreuungsfälle der Migrationsdienste nach Staatsangehörigkeit in Siegen; 2004

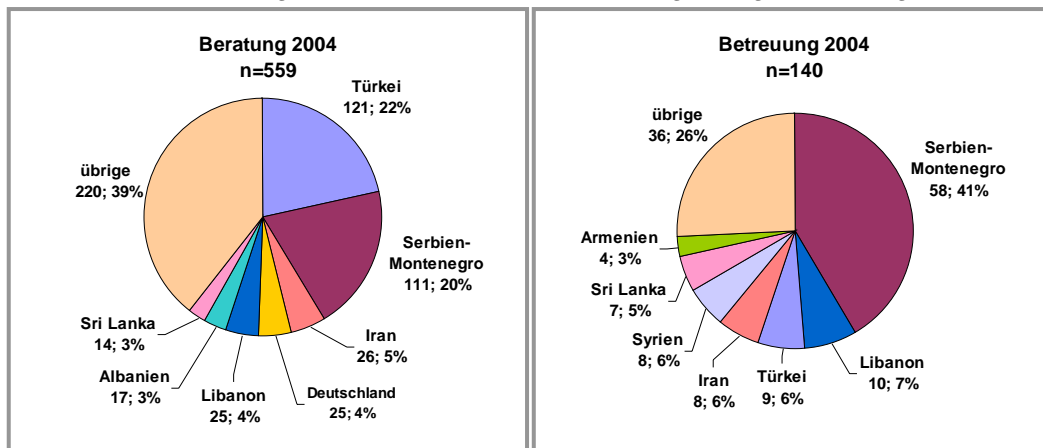

Quelle: Verein für soziale Arbeit und Kultur Südwestfalen e.V. (VAKS)

Als weitere nichtdeutsche Staatsangehörigkeitsgruppen, die häufiger Beratungsdienste aufsuchten, sind die Migrantinnen und Migranten aus dem Iran (5%) und dem Libanon (4%) zu nennen. Diese beiden Staatsangehörigkeitsgruppen nahmen im Jahr 2004 nach den Staatsangehörigkeitsgruppen Türkei und Serbien-Montenegro auch am häufigsten die Sozialhilfe in Anspruch (vgl. Abbildung 31, S.46). Staatsangehörigkeitsgruppen, die auf die Sozialhilfe angewiesen waren, nutzten anscheinend auch vermehrt die Beratungsangebote. Als weitere Gruppe, die Beratungsleistungen in Anspruch nahm, sind die Migrantinnen und Migranten mit deutscher Staatsangehörigkeit zu nen-

²⁸ Hier ist anzumerken, dass zu der Staatsangehörigkeitsgruppe Serbien u. Montenegro auch die Gruppe aus dem Kosovo zählt. Die Einwohnermelde- und die Sozialhilfestatistik - Grundlage dieses Berichts - unterscheiden nicht zwischen den ethnischen Gruppen in Serbien und Montenegro. Der VAKS hingegen erfasst die Migrantinnen und Migranten aus dem Kosovo als gesonderte Gruppe.

nen. Es ist zu vermuten, dass es sich hier um die Gruppe der (Spät-) Ausiedler handelt.

Anders verhält es sich mit der Rangfolge der Staatsangehörigkeitsgruppen, wenn statt der Beratung die Betreuung durch den VAKS betrachtet wird. Ein großer Teil der Betreuungsfälle (41%) ist der Staatsangehörigkeitsgruppe Serbien u. Montenegro zuzuordnen. Von den Migrantinnen und Migranten mit türkischer Staatsangehörigkeit wird die Betreuung hingegen weniger in Anspruch genommen (6%). Wie die Beratung nutzen auch die Migrantinnen und Migranten aus dem Iran (6%) und dem Libanon (7%) die Betreuungsleistungen.

Eine Differenzierung der Inanspruchnahme der Beratungs- und Betreuungsleistungen nach den Wohnorten der Migrantinnen und Migranten bzw. nach den Stadtteilen und Bezirken ist nicht möglich, da die Wohnorte durch den VAKS nicht erfasst werden.

Bibliographie

- Agentur für Arbeit (2005): Merkblatt SGB II. Grundsicherung für Arbeitssuchende (Arbeitslosengeld II/Sozialgeld). Nürnberg
- Baumann, Andreas (2003): Einfluss von sozialen und räumlichen Merkmalen auf Einstellungen zu ethnischen Minderheiten. Eine empirische Untersuchung über den Einfluss der Anwesenheit von Ausländern in Wohngebieten Siegens auf die Einstellungen der Deutschen zu ethnischen Gruppen. Magisterarbeit Universität Siegen/Fachbereich 1
- Beauftragte der Bundesregierung für Migration, Flüchtlinge und Integration (2005): Daten, Fakten, Trends. Strukturdaten der ausländischen Bevölkerung. Berlin
- Blasius, Jörg (1988): Indizes der Segregation. In: Friedrichs, Jürgen (Hg.): Soziologische Stadtforschung. Sonderheft 29 der Kölner Zeitschrift für Soziologie und Sozialpsychologie. Opladen; S. 410-434
- Duncan;O.D./B.Duncan (1955): A Methodological Analysis of Segregation Indexes. In: American Sociological Review, 20; S. 210-217
- Friedrichs, Jürgen (1981): Stadtanalyse: Soziale und Räumliche Organisation der Gesellschaft. Opladen
- Friedrichs, Jürgen (1995): Stadtsoziologie. Opladen
- Kessl, Fabian/Christian Reutlinger/Susanne Maurer/Oliver Frey (Hg.) (2005): Handbuch Sozialraum. Wiesbaden
- Lang, Susanne/Wolfgang Mack/Christian Reutlinger/Franziska Wächter (Projekt "Netzwerke im Stadtteil" (Hg.)) (2005): Grenzen des Sozialraums. Kritik eines Konzepts - Perspektiven für Soziale Arbeit. Wiesbaden
- Petrowsky, W. (2001): Die Einwanderungsstadt und die amtliche Statistik. In: Gestring, Norbert/ Herbert Glasauer/Christine Hannemann/Werner Petrowsky/Jörg Pohlan (Hg.): Jahrbuch Stadtregion 2001. Schwerpunkt: Einwanderungsstadt; S. 179-204
- Pott, Andreas (2001): Der räumliche Blick. Zum Zusammenhang von Raum und städtischer Segregation von Migranten. In: Gestring, Norbert/ Herbert Glasauer/Christine Hannemann/Werner Petrowsky/Jörg Pohlan (Hg.): Jahrbuch Stadtregion 2001. Schwerpunkt: Einwanderungsstadt; S. 179-204

- Reutlinger, Christian/Fabian Kessl/Susanne Maurer (2005): Die Rede vom Sozialraum - eine Einleitung. In: Kessl, Fabian/Christian Reutlinger/Susanne Maurer/Oliver Frey (Hg.): Handbuch Sozialraum. Wiesbaden; S. 11-27
- Riege, Marlo/Herbert Schubert (2005a): Zur Analyse sozialer Räume. Ein interdisziplinärer Integrationsversuch. In: Riege, Marlo/Herbert Schubert (Hg.): Sozialraumanalyse. Grundlagen - Methoden - Praxis. Wiesbaden; S. 7-68
- Riege, Marlo/Herbert Schubert (2005b): Konzeptionelle Perspektive. In: Kessl, Fabian/Christian Reutlinger/Susanne Maurer/Oliver Frey (Hg.): Handbuch Sozialraum. Wiesbaden; S. 247-261
- Shevky Eshref/Wendel Bell (2005): Sozialraumanalyse (Neudruck des Textes von 1961/dt. 1974). In: Kessl, Fabian/Christian Reutlinger/Susanne Maurer/Oliver Frey (Hg.): Handbuch Sozialraum. Wiesbaden; S. 79-114
- Statistisches Bundesamt (Hg.) (2006): Leben in Deutschland - Haushalte, Familien und Gesundheit. Ergebnisse des Mikrozensus 2005. Wiesbaden
- Stephan, Karsten (2005): Die Situation der nichtdeutschen Siegener Bevölkerung im Spiegel der Stadtstatistik. Demographische Entwicklung und soziale Ungleichheit 1984 und 2004. In: Baringhorst, S. /R. Geißler /D. Pfau: 20 Jahre Ausländerbeirat - 20 Jahre Freundschaftsfest. Aspekte der Migration und Integration im Raum Siegen. Siegen; S. 90-97
- Werlen, Benno (2005): Raus aus dem Container! Ein sozialgeographischer Blick auf die aktuelle (Sozial-)Raumdiskussion. In: Lang, Susanne/Wolfgang Mack/Christian Reutlinger/Franziska Wächter (Projekt "Netzwerke im Stadtteil" (Hg.): Grenzen des Sozialraums. Kritik eines Konzepts - Perspektiven für Soziale Arbeit. Wiesbaden; S. 15-36
- Schwarzer, Uwe (1997): Die Sozialraumanalyse als Instrument der Sozialen Arbeit. Deutsche Zeitschrift für Sozialarbeit. Stuttgart; S. 242-245

ANHANG: Tabellen

Tabellenverzeichnis

A-Tabelle 1:	Anzahl gesamte Wohnbevölkerung; Stadtteile; 2000 bis 2005.....	75
A-Tabelle 2:	Anzahl gesamte Wohnbevölkerung; Kleinregionen; 2000 bis 2005.....	76
A-Tabelle 3:	Anzahl gesamte Wohnbevölkerung; Bezirke; 2000 bis 2005	77
A-Tabelle 4:	Anzahl nichtdeutsche Wohnbevölkerung; Stadtteile; 2000 bis 2005	80
A-Tabelle 5:	Anzahl nichtdeutsche Wohnbevölkerung; Kleinregionen; 2000 bis 2005	81
A-Tabelle 6:	Anzahl nichtdeutsche Wohnbevölkerung; Bezirke; 2000 bis 2005	82
A-Tabelle 7:	Anteil nichtdeutsche Wohnbevölkerung; Stadtteile; 2000 bis 2005	85
A-Tabelle 8:	Anteil nichtdeutsche Wohnbevölkerung; Kleinregionen; 2000 bis 2005	86
A-Tabelle 9:	Anteil nichtdeutsche Wohnbevölkerung; Bezirke; 2000 bis 2005	87
A-Tabelle 10:	Differenz nichtdeutsche Wohnbevölkerung; Stadtteile; 2005 - 2000	90
A-Tabelle 11:	Differenz nichtdeutsche Wohnbevölkerung; Kleinregionen; 2005 - 2000	91
A-Tabelle 12:	Differenz nichtdeutsche Wohnbevölkerung; Bezirke; 2005 - 2000	92
A-Tabelle 13:	Index der räumlichen Ungleichverteilung (Nichtdeutsche – Deutsche); Bezirke - Baublöcke; 2000 und 2005.....	95
A-Tabelle 14:	Alle Staatsangehörigkeiten; gesamte Stadt; 2000 und 2005.....	98
A-Tabelle 15:	Anzahl Nichtdeutsche mit ausgesuchten Staatsangehörigkeiten; Stadtteile; 2005	102
A-Tabelle 16:	Anzahl Nichtdeutsche mit ausgesuchten Staatsangehörigkeiten; Kleinregionen; 2005	103
A-Tabelle 17:	Anzahl Nichtdeutsche mit ausgesuchten Staatsangehörigkeiten; Bezirke; 2005	104
A-Tabelle 18:	Anteil an eigener Gruppe (Staatsangehörigkeit); Stadtteile; 2005.....	107
A-Tabelle 19:	Anteil an eigener Gruppe (Staatsangehörigkeit); Kleinregionen; 2005.	108
A-Tabelle 20:	Anteil an eigener Gruppe (Staatsangehörigkeit); Bezirke; 2005.....	109
A-Tabelle 21:	Anteil der Gruppen (Staatsangehörigkeit) an Nichtdeutschen; Stadtteile; 2005	112
A-Tabelle 22:	Anteil der Gruppen (Staatsangehörigkeit) an Nichtdeutschen; Kleinregionen; 2005	113
A-Tabelle 23:	Anteil der Gruppen (Staatsangehörigkeit) an Nichtdeutschen; Bezirke; 2005	114
A-Tabelle 24:	Veränderung Anzahl Wohnbevölkerung mit Staatsangehörigkeit "Türkei"; Stadtteile; 2000 bis 2005	117
A-Tabelle 25:	Veränderung Anzahl Wohnbevölkerung mit Staatsangehörigkeit "Türkei"; Kleinregionen; 2000 bis 2005.....	118

A-Tabelle 26: Veränderung Anzahl Wohnbevölkerung mit Staatsangehörigkeit "Türkei"; Bezirke; 2000 bis 2005	119
A-Tabelle 27: Veränderung Anzahl Wohnbevölkerung mit Staatsangehörigkeit "Serbien u. Montenegro"; Stadtteile; 2000 bis 2005	122
A-Tabelle 28: Veränderung Anzahl Wohnbevölkerung mit Staatsangehörigkeit "Serbien u. Montenegro"; Kleinregionen; 2000 bis 2005	123
A-Tabelle 29: Veränderung Anzahl Wohnbevölkerung mit Staatsangehörigkeit "Serbien u. Montenegro"; Bezirke; 2000 bis 2005	124
A-Tabelle 30: Alter aller Staatsangehörigkeiten (Mittelwerte); gesamte Stadt; 2005 ..	127
A-Tabelle 31: Alter Deutsche und Nichtdeutsche (Mittelwerte); Stadtteile; 2005.....	131
A-Tabelle 32: Alter Deutsche und Nichtdeutsche (Mittelwerte); Kleinregionen; 2005.	132
A-Tabelle 33: Alter Deutsche und Nichtdeutsche (Mittelwerte); Bezirke; 2005.....	133
A-Tabelle 34: Alter Staatsangehörigkeiten (Mittelwerte); Stadtteile; 2005	136
A-Tabelle 35: Alter Staatsangehörigkeiten (Mittelwerte); Kleinregionen; 2005	137
A-Tabelle 36: Alter Staatsangehörigkeiten (Mittelwerte); Bezirke; 2005	138
A-Tabelle 37: Alter und Geschlecht Nichtdeutsche (0 bis 6 Jahre); Stadtteile; 2005	141
A-Tabelle 38: Alter und Geschlecht Nichtdeutsche (0 bis 6 Jahre); Kleinregionen; 2005	142
A-Tabelle 39: Alter und Geschlecht Nichtdeutsche (0 bis 6 Jahre); Bezirke; 2005	143
A-Tabelle 40: Alter und Geschlecht Nichtdeutsche (6 bis 14 Jahre); Stadtteile; 2005	146
A-Tabelle 41: Alter und Geschlecht Nichtdeutsche (6 bis 14 Jahre); Kleinregionen; 2005	147
A-Tabelle 42: Alter und Geschlecht Nichtdeutsche (6 bis 14 Jahre); Bezirke; 2005	148
A-Tabelle 43: Alter und Geschlecht Nichtdeutsche (14 bis 18 Jahre); Stadtteile; 2005	151
A-Tabelle 44: Alter und Geschlecht Nichtdeutsche (14 bis 18 Jahre); Kleinregionen; 2005	152
A-Tabelle 45: Alter und Geschlecht Nichtdeutsche (14 bis 18 Jahre); Bezirke; 2005	153
A-Tabelle 46: Alter und Geschlecht Nichtdeutsche (18 bis 27 Jahre); Stadtteile; 2005	156
A-Tabelle 47: Alter und Geschlecht Nichtdeutsche (18 bis 27 Jahre); Kleinregionen; 2005	157
A-Tabelle 48: Alter und Geschlecht Nichtdeutsche (18 bis 27 Jahre); Bezirke; 2005	158
A-Tabelle 49: Alter und Geschlecht Nichtdeutsche (27 bis 45 Jahre); Stadtteile; 2005	161

A-Tabelle 50: Alter und Geschlecht Nichtdeutsche (27 bis 45 Jahre); Kleinregionen; 2005	162
A-Tabelle 51: Alter und Geschlecht Nichtdeutsche (27 bis 45 Jahre); Bezirke; 2005	163
A-Tabelle 52: Alter und Geschlecht Nichtdeutsche (45 bis 65 Jahre); Stadtteile; 2005	166
A-Tabelle 53: Alter und Geschlecht Nichtdeutsche (45 bis 65 Jahre); Kleinregionen; 2005	167
A-Tabelle 54: Alter und Geschlecht Nichtdeutsche (45 bis 65 Jahre); Bezirke; 2005	168
A-Tabelle 55: Alter und Geschlecht Nichtdeutsche (65 Jahre und älter); Stadtteile; 2005	171
A-Tabelle 56: Alter und Geschlecht Nichtdeutsche (65 Jahre und älter); Kleinregionen; 2005	172
A-Tabelle 57: Alter und Geschlecht Nichtdeutsche (65 Jahre und älter); Bezirke; 2005	173
A-Tabelle 58: Anzahl deutsche und nichtdeutsche Sozialhilfeempfänger; Stadtteile; 2004	176
A-Tabelle 59: Anzahl deutsche und nichtdeutsche Sozialhilfeempfänger; Kleinregionen; 2004	177
A-Tabelle 60: Anzahl deutsche und nichtdeutsche Sozialhilfeempfänger; Bezirke; 2004	178
A-Tabelle 61: Anteile deutsche und nichtdeutsche Sozialhilfeempfänger; Stadtteile; 2004	181
A-Tabelle 62: Anteile deutsche und nichtdeutsche Sozialhilfeempfänger; Kleinregionen; 2004	182
A-Tabelle 63: Anteile deutsche und nichtdeutsche Sozialhilfeempfänger; Bezirke; 2004	183
A-Tabelle 64: Anzahl nichtdeutsche Sozialhilfeempfänger nach Alterskategorien; Stadtteile; 2004	186
A-Tabelle 65: Anzahl nichtdeutsche Sozialhilfeempfänger nach Alterskategorien; Kleinregionen; 2004	187
A-Tabelle 66: Anzahl nichtdeutsche Sozialhilfeempfänger nach Alterskategorien; Bezirke; 2004	188
A-Tabelle 67: Nichtdeutsche Empfänger von Grundsicherung; Stadtteile; 2005	191
A-Tabelle 68: Nichtdeutsche Empfänger von Grundsicherung; Kleinregionen; 2005	192
A-Tabelle 69: Nichtdeutsche Empfänger von Grundsicherung; Bezirke; 2005	193
A-Tabelle 70: Nichtdeutsche Empfänger von Arbeitslosengeld II; Stadtteile; 2005	196
A-Tabelle 71: Nichtdeutsche Empfänger von Arbeitslosengeld II; Kleinregionen; 2005	197
A-Tabelle 72: Nichtdeutsche Empfänger von Arbeitslosengeld II; Bezirke; 2005	198
A-Tabelle 73: Nichtdeutsche Arbeitslose; Stadtteile; 2005	201

A-Tabelle 74: Nichtdeutsche Arbeitslose; Kleinregionen; 2005	202
A-Tabelle 75: Nichtdeutsche Arbeitslose; Bezirke; 2005	203
A-Tabelle 76: Anzahl nichtdeutsche SchülerInnen in Grundschulen; Stadtteile; 2005/06	206
A-Tabelle 77: Anteil nichtdeutsche SchülerInnen an allen SchülerInnen in Grundschulen; Stadtteile; 2005/06	206
A-Tabelle 78: Anteil SchülerInnen nach Staatsangehörigkeiten an Nichtdeutschen in Grundschulen; Stadtteile; 2005/06	207
A-Tabelle 79: Anzahl nichtdeutsche SchülerInnen in weiterführenden Schulen; Stadtteile; 2004/05	207
A-Tabelle 80: Anteil nichtdeutsche SchülerInnen an allen SchülerInnen in weiterführenden Schulen; Stadtteile; 2005/06	208
A-Tabelle 81: Anteil SchülerInnen nach Staatsangehörigkeiten an Nichtdeutschen in weiterführenden Schulen; Stadtteile; 2005/06	208
A-Tabelle 82: Anzahl nichtdeutsche SchülerInnen nach Schultypen; Stadtteile; 2005/06	209
A-Tabelle 83: Anteil nichtdeutsche SchülerInnen nach Schultypen; Stadtteile; 2005/06	209
A-Tabelle 84: Räumliche Zuordnung der Kleinregionen zu den Stadtteilen.....	210
A-Tabelle 85: Räumliche Zuordnung der Bezirke zu den Stadtteilen	213

A-Tabelle 1: Anzahl gesamte Wohnbevölkerung; Stadtteile; 2000 bis 2005

Stadtteil		Anzahl Wohnbevölkerung gesamt					
		2000	2001	2002	2003	2004	2005
-99	keine Zuordnung	205	376	543	669	814	880
1	Birlenbach	952	983	988	1.005	1.023	1.030
2	Breitenbach	373	370	358	367	379	372
3	Buchen	710	747	754	753	765	773
4	Bürbach	2.237	2.225	2.268	2.271	2.106	2.124
5	Dillnhütten	190	186	207	221	223	218
6	Eiserfeld	8.766	8.750	8.725	8.730	8.718	8.754
7	Eisern	2.506	2.499	2.486	2.502	2.510	2.518
8	Feuersbach	429	439	442	423	422	425
9	Geisweid	14.574	14.497	14.415	14.443	14.261	14.155
10	Gosenbach	2.723	2.686	2.695	2.683	2.654	2.624
11	Kaan-Marienborn	3.637	3.625	3.638	3.627	3.595	3.534
12	Langenholdinghausen	1.866	1.883	1.891	1.909	1.851	1.824
13	Meiswinkel	681	665	658	680	678	699
14	Niederschelden	6.067	5.978	5.918	5.861	5.851	5.773
15	Niedersetzen	728	718	704	728	730	729
16	Oberschelden	1.216	1.228	1.209	1.212	1.225	1.244
17	Obersetzen	795	802	812	818	817	826
18	Seelbach	2.435	2.485	2.463	2.432	2.440	2.423
19	Siegen	41.354	41.355	41.461	41.148	40.903	40.904
20	Sohlbach	578	577	585	589	583	597
21	Trupbach	2.170	2.140	2.120	2.089	2.113	2.106
22	Volnsberg	274	273	281	281	269	271
23	Weidenau	17.535	17.587	17.519	17.511	17.392	17.336
	SUMME	113.001	113.074	113.140	112.952	112.322	112.139

Quelle: Stadt Siegen; Berechnung: IRSI (Informationssystem Regionaler Sozialwissenschaftlicher Indikatoren); Stichtag: 31.12.

A-Tabelle 2: Anzahl gesamte Wohnbevölkerung; Kleinregionen; 2000 bis 2005

Kleinregion		Anzahl Wohnbevölkerung gesamt					
		2000	2001	2002	2003	2004	2005
-99	keine Zuordnung	205	376	543	669	814	880
110	Meiswinkel	681	665	658	680	678	699
120	Buchen	710	747	754	753	765	773
130	Sohlbach	578	577	585	589	583	597
140	Langenholdinghausen	1.866	1.883	1.891	1.909	1.851	1.824
210	Obersetzen	795	802	812	818	817	826
220	Niedersetzen	728	718	704	728	730	729
310	Dillnhütten	190	186	207	221	223	218
320	Geisw.-Wensch/Schießberg	7.441	7.437	7.370	7.423	7.305	7.252
330	Geisw.-Ruhrst/Hoher Rain	5.116	5.050	4.997	4.961	4.942	4.869
340	Geisw.-Stahlwerke	326	320	315	319	304	309
350	Geisw.-Heckenberg	1.691	1.690	1.733	1.740	1.710	1.725
360	S-Birlenbach	952	983	988	1.005	1.023	1.030
410	Weidenau-West	2.870	2.908	2.856	2.820	2.787	2.815
420	Weidenau-Haardter Berg	3.125	3.207	3.208	3.212	3.223	3.198
430	Weidenau-Mitte	3.367	3.328	3.317	3.378	3.303	3.236
440	Weidenau-Ost	4.269	4.284	4.287	4.258	4.213	4.245
450	Weidenau-Südost	3.904	3.860	3.851	3.843	3.866	3.842
510	Trupbach	2.170	2.140	2.120	2.089	2.113	2.106
520	S-Seelbach	2.435	2.485	2.463	2.432	2.440	2.423
610	(Alt-) Siegen-Kernband	11.296	11.280	11.477	11.291	11.241	11.279
620	(Alt-) Siegen-Achenbach	4.021	3.972	4.128	4.142	4.099	4.102
630	(Alt-) Siegen-Fischbacherberg	5.580	5.615	5.564	5.498	5.351	5.272
640	(Alt-) Siegen Wellersberg	3.644	3.637	3.644	3.648	3.623	3.617
650	(Alt-) Siegen-Giersberg	6.666	6.637	6.580	6.606	6.669	6.655
660	(Alt-) Siegen-Lindenberg	3.684	3.683	3.620	3.503	3.516	3.532
670	(Alt-) Siegen-Häusling	3.317	3.358	3.294	3.277	3.225	3.266
680	(Alt-) Siegen-Rosterberg	3.262	3.279	3.267	3.275	3.271	3.270
710	Bürbach	2.237	2.225	2.268	2.271	2.106	2.124
720	Volnsberg	274	273	281	281	269	271
730	Breitenbach	373	370	358	367	379	372
740	Feuersbach	429	439	442	423	422	425
750	Kaan-Marienborn	3.637	3.625	3.638	3.627	3.595	3.534
810	S-Oberschelden	1.216	1.228	1.209	1.212	1.225	1.244
820	S-Gosenbach	2.723	2.686	2.695	2.683	2.654	2.624
830	Niederschelden	6.451	6.382	6.323	6.285	6.269	6.231
910	Eiserfeld	8.266	8.240	8.207	8.214	8.208	8.207
920	S-Eisern	2.506	2.499	2.486	2.502	2.510	2.518
SUMME		113.001	113.074	113.140	112.952	112.322	112.139

Quelle: Stadt Siegen; Berechnung: IRSI (Informationssystem Regionaler Sozialwissenschaftlicher Indikatoren);
 Stichtag: 31.12.

A-Tabelle 3: Anzahl gesamte Wohnbevölkerung; Bezirke; 2000 bis 2005

Bezirk		Anzahl Wohnbevölkerung gesamt					
		2000	2001	2002	2003	2004	2005
-99	keine Zuordnung	205	376	543	669	814	880
110	Meiswinkel	681	665	658	680	678	699
120	Buchen	710	747	754	753	765	773
130	Sohlbach	578	577	585	589	583	597
141	Langenholdinghausen-Nord	706	715	716	724	730	744
142	Langenholdinghausen-Süd	392	386	384	378	382	381
143	Westhang/Mühlenberg	768	782	791	807	739	699
210	Obersetzen	795	802	812	818	817	826
220	Niedersetzen	728	718	704	728	730	729
310	Dillnhütten	190	186	207	221	223	218
321	Hinterste Wenscht	3.212	3.180	3.169	3.186	3.129	3.069
322	Vorderste Wenscht	2.563	2.553	2.508	2.528	2.468	2.494
323	Schießberg	1.666	1.704	1.693	1.709	1.708	1.689
331	Hoher Rain	2.282	2.220	2.200	2.159	2.100	2.060
332	Ruhrst	2.234	2.226	2.196	2.211	2.225	2.189
333	Geisweid-Mitte	600	604	601	591	617	620
340	Geisweid-Stahlwerke	326	320	315	319	304	309
351	Birlenbacher Hütte	558	552	574	567	574	571
352	Heckenberg	1.133	1.138	1.159	1.173	1.136	1.154
361	Birlenbach-Nord	698	712	707	731	742	753
362	Birlenbach-Süd	254	271	281	274	281	277
411	Tiergarten	1.559	1.565	1.564	1.516	1.525	1.563
412	Münkershütten	531	556	547	550	521	523
413	Weidenau Mitte-West	329	319	314	313	304	323
414	Weidenau Mitte-Ost	451	468	431	441	437	406
421	Schneppenkauten	1.216	1.305	1.299	1.305	1.321	1.298
422	Haardter Berg	1.909	1.902	1.909	1.907	1.902	1.900
431	Herrenwiese	712	693	663	664	665	632
432	Auf den Hütten	2.655	2.635	2.654	2.714	2.638	2.604
441	Meinhardt	398	427	437	451	469	461
442	Waldsiedlung	2.830	2.822	2.794	2.778	2.724	2.758
443	Neues Feld/Dautenbach	1.041	1.035	1.056	1.029	1.020	1.026
451	Giersberg-Nordwest	1.504	1.516	1.521	1.543	1.533	1.565
452	Giersberg Nordost	2.400	2.344	2.330	2.300	2.333	2.277
511	Trupbach-West	1.443	1.415	1.410	1.387	1.401	1.410
512	Trupbach-Ost	537	544	542	524	533	520
513	Trupbach-Süd	190	181	168	178	179	176
521	Seelbach-Nord	773	795	777	778	780	770
522	Seelbach-Süd	1.662	1.690	1.686	1.654	1.660	1.653
611	Sieghütte	1.790	1.825	1.873	1.877	1.908	1.890
612	Bahnhof	1.018	977	1.004	968	917	913
613	Friedrichstrasse	1.895	1.909	1.934	1.839	1.830	1.867
614	Altstadt	3.504	3.529	3.536	3.461	3.527	3.558

Bezirk		Anzahl Wohnbevölkerung gesamt					
		2000	2001	2002	2003	2004	2005
615	Hammerhütte	1.260	1.248	1.276	1.276	1.274	1.282
616	Siegerlandhalle	1.713	1.686	1.741	1.778	1.693	1.680
617	Eintracht/Rinsenau	116	106	113	92	92	89
621	Achenbach-West	471	485	502	505	508	508
622	Achenbach-Ost	1.334	1.342	1.497	1.481	1.466	1.514
623	Achenbach-Süd	1.510	1.460	1.436	1.444	1.413	1.383
624	Eichert	706	685	693	712	712	697
631	Numbach	368	368	377	373	364	338
632	Witschert	2.927	3.003	2.930	2.855	2.789	2.731
633	Fischbacherberg	549	548	547	539	515	507
634	Hinterm Bahnhof	1.689	1.639	1.654	1.678	1.639	1.652
635	Heidenberg	47	57	56	53	44	44
641	Wellersberg	3.195	3.183	3.195	3.188	3.171	3.170
642	Charlottental	449	454	449	460	452	447
651	Giersberg-Südwest	1.600	1.640	1.588	1.605	1.597	1.605
652	Giersberg-Südost	2.367	2.313	2.341	2.349	2.365	2.373
653	Hain	2.699	2.684	2.651	2.652	2.707	2.677
661	Lindenberg	2.864	2.888	2.856	2.747	2.751	2.746
662	Fludersbach	820	795	764	756	765	786
671	Häusling	1.529	1.584	1.512	1.519	1.499	1.517
672	Winchenbach	1.788	1.774	1.782	1.758	1.726	1.749
681	Rosterberg-West	1.819	1.830	1.822	1.800	1.814	1.826
682	Rosterberg-Ost	1.443	1.449	1.445	1.475	1.457	1.444
711	Bürbach-West	1.257	1.240	1.275	1.273	1.126	1.147
712	Bürbach-Ost	980	985	993	998	980	977
720	Volnsberg	274	273	281	281	269	271
730	Breitenbach	373	370	358	367	379	372
740	Feuersbach	429	439	442	423	422	425
751	Rehbach	1.742	1.721	1.770	1.776	1.797	1.757
752	Breitenbachtal	659	658	648	646	626	630
753	Weisstal	215	208	219	223	224	220
754	Kaan-Marienborn-Mitte	62	66	66	66	60	60
755	Kichtal	250	249	229	235	222	217
756	Vorm Wald	471	481	473	456	447	433
757	Lindenberg-Langenberg	222	224	218	210	203	199
758	Mittelberg	16	18	15	15	16	18
810	S-Oberschelden	1.216	1.228	1.209	1.212	1.225	1.244
821	Gosenbach-Nord	1.537	1.516	1.525	1.530	1.502	1.495
822	Gosenbach-Süd	1.186	1.170	1.170	1.153	1.152	1.129
831	Im Siegbogen	2.285	2.248	2.254	2.257	2.314	2.296
832	Alte Dreisbach	1.870	1.849	1.792	1.781	1.736	1.699
833	Marienhütte	500	510	518	516	510	547
834	Hubenfeld	961	955	956	932	936	931
835	Drottental	835	820	803	799	773	758
911	Eisenhut-Bühl	676	692	679	664	656	657

Bezirk		Anzahl Wohnbevölkerung gesamt					
		2000	2001	2002	2003	2004	2005
912	Hengsberg	2.267	2.243	2.242	2.278	2.278	2.279
913	Hengsbach	1.178	1.165	1.127	1.090	1.069	1.072
914	Hubach	1.220	1.225	1.218	1.224	1.228	1.245
915	Hundsberg	1.221	1.234	1.238	1.219	1.227	1.211
916	Helsbach	1.136	1.114	1.142	1.172	1.195	1.210
917	Wiedtal	80	89	91	91	92	89
918	Kohlenbach	488	478	470	476	463	444
921	Eisern-Nord	1.611	1.620	1.617	1.642	1.656	1.648
922	Eisern-Süd	895	879	869	860	854	870
SUMME		113.001	113.074	113.140	112.952	112.322	112.139

Quelle: Stadt Siegen; Berechnung: IRSI (Informationssystem Regionaler Sozialwissenschaftlicher Indikatoren);
Stichtag: 31.12.

A-Tabelle 4: Anzahl nichtdeutsche Wohnbevölkerung; Stadtteile; 2000 bis 2005

Stadtteil		Anzahl nichtdeutsche Wohnbevölkerung					
		2000	2001	2002	2003	2004	2005
-99	keine Zuordnung	19	30	55	66	97	111
1	Birlenbach	44	48	50	57	65	65
2	Breitenbach	2	0	0	2	3	3
3	Buchen	26	25	28	28	31	29
4	Bürbach	300	306	303	318	315	335
5	Dillnhütten	24	26	31	32	31	27
6	Eiserfeld	479	479	489	496	497	563
7	Eisern	88	93	83	85	91	81
8	Feuersbach	6	7	7	5	6	6
9	Geisweid	2.399	2.299	2.259	2.283	2.171	2.119
10	Gosenbach	65	70	72	67	63	62
11	Kaan-Marienborn	165	167	179	185	168	161
12	Langenholdinghausen	181	195	190	183	190	202
13	Meiswinkel	13	9	9	7	7	6
14	Niederschelden	596	544	494	491	445	460
15	Niedersetzen	5	9	9	10	11	11
16	Oberschelden	13	10	9	14	9	12
17	Obersetzen	21	19	21	24	22	26
18	Seelbach	39	62	61	57	58	58
19	Siegen	4.332	4.373	4.505	4.474	4.421	4.352
20	Sohlbach	14	19	21	21	20	21
21	Trupbach	84	56	57	56	56	58
22	Volnsberg	2	3	4	4	4	4
23	Weidenau	1.923	1.924	1.907	1.915	1.871	1.862
SUMME		10.840	10.773	10.843	10.880	10.652	10.634

Quelle: Stadt Siegen; Berechnung: IRSI (Informationssystem Regionaler Sozialwissenschaftlicher Indikatoren); Stichtag: 31.12.

A-Tabelle 5: Anzahl nichtdeutsche Wohnbevölkerung; Kleinregionen; 2000 bis 2005

Kleinregion		Anzahl nichtdeutsche Wohnbevölkerung					
		2000	2001	2002	2003	2004	2005
-99	keine Zuordnung	19	30	55	66	97	111
110	Meiswinkel	13	9	9	7	7	6
120	Buchen	26	25	28	28	31	29
130	Sohlbach	14	19	21	21	20	21
140	Langenholdinghausen	181	195	190	183	190	202
210	Obersetzen	21	19	21	24	22	26
220	Niedersetzen	5	9	9	10	11	11
310	Dillnhütten	24	26	31	32	31	27
320	Geisw.-Wensch/Schießberg	919	876	867	925	896	892
330	Geisw.-Ruhrst/Hoher Rain	913	864	858	840	803	757
340	Geisw.-Stahlwerke	80	81	74	71	52	46
350	Geisw.-Heckenberg	487	478	460	447	420	424
360	S-Birlenbach	44	48	50	57	65	65
410	Weidenau-West	483	492	501	483	489	482
420	Weidenau-Haardter Berg	340	319	342	357	365	405
430	Weidenau-Mitte	549	591	593	604	540	506
440	Weidenau-Ost	301	299	259	252	255	229
450	Weidenau-Südost	250	223	212	219	222	240
510	Trupbach	84	56	57	56	56	58
520	S-Seelbach	39	62	61	57	58	58
610	(Alt-) Siegen-Kernband	1.651	1.610	1.685	1.653	1.685	1.653
620	(Alt-) Siegen-Achenbach	273	284	309	327	309	320
630	(Alt-) Siegen-Fischbacherberg	599	598	621	617	592	547
640	(Alt-) Siegen Wellersberg	491	490	474	484	476	453
650	(Alt-) Siegen-Giersberg	570	580	567	564	557	567
660	(Alt-) Siegen-Lindenberg	432	463	458	398	416	435
670	(Alt-) Siegen-Häusling	198	208	235	257	228	197
680	(Alt-) Siegen-Rosterberg	162	171	198	204	190	208
710	Bürbach	300	306	303	318	315	335
720	Volnsberg	2	3	4	4	4	4
730	Breitenbach	2	0	0	2	3	3
740	Feuersbach	6	7	7	5	6	6
750	Kaan-Marienborn	165	167	179	185	168	161
810	S-Oberschelden	13	10	9	14	9	12
820	S-Gosenbach	65	70	72	67	63	62
830	Niederschelden	637	594	541	544	503	562
910	Eiserfeld	394	398	400	413	407	433
920	S-Eisern	88	93	83	85	91	81
	SUMME	10.840	10.773	10.843	10.880	10.652	10.634

Quelle: Stadt Siegen; Berechnung: IRSI (Informationssystem Regionaler Sozialwissenschaftlicher Indikatoren);
 Stichtag: 31.12.

A-Tabelle 6: Anzahl nichtdeutsche Wohnbevölkerung; Bezirke; 2000 bis 2005

Bezirk		Anzahl nichtdeutsche Wohnbevölkerung					
		2000	2001	2002	2003	2004	2005
-99	keine Zuordnung	19	30	55	66	97	111
110	Meiswinkel	13	9	9	7	7	6
120	Buchen	26	25	28	28	31	29
130	Sohlbach	14	19	21	21	20	21
141	Langenholdinghausen-Nord	25	29	28	25	38	48
142	Langenholdinghausen-Süd	8	3	3	4	5	5
143	Westhang/Mühlenberg	148	163	159	154	147	149
210	Obersetzen	21	19	21	24	22	26
220	Niedersetzen	5	9	9	10	11	11
310	Dillnhütten	24	26	31	32	31	27
321	Hinterste Wenscht	263	227	237	283	269	275
322	Vorderste Wenscht	387	390	379	398	373	374
323	Schießberg	269	259	251	244	254	243
331	Hoher Rain	602	551	512	471	413	373
332	Ruhrst	212	205	217	244	242	232
333	Geisweid-Mitte	99	108	129	125	148	152
340	Geisweid-Stahlwerke	80	81	74	71	52	46
351	Birlenbacher Hütte	100	97	93	94	98	104
352	Heckenberg	387	381	367	353	322	320
361	Birlenbach-Nord	34	36	37	44	52	59
362	Birlenbach-Süd	10	12	13	13	13	6
411	Tiergarten	292	278	309	292	327	339
412	Münkershütten	72	80	84	86	70	69
413	Weidenau Mitte-West	19	23	35	31	22	30
414	Weidenau Mitte-Ost	100	111	73	74	70	44
421	Schneppenkauten	147	153	167	163	172	185
422	Haardter Berg	193	166	175	194	193	220
431	Herrenwiese	192	202	181	178	179	155
432	Auf den Hütten	357	389	412	426	361	351
441	Meinhardt	15	20	18	23	29	27
442	Waldsiedlung	257	248	207	194	188	171
443	Neues Feld/Dautenbach	29	31	34	35	38	31
451	Giersberg-Nordwest	114	106	100	108	120	136
452	Giersberg Nordost	136	117	112	111	102	104
511	Trupbach-West	57	40	37	38	41	45
512	Trupbach-Ost	11	5	11	9	8	6
513	Trupbach-Süd	16	11	9	9	7	7
521	Seelbach-Nord	21	27	26	25	27	27
522	Seelbach-Süd	18	35	35	32	31	31
611	Sieghütte	399	408	417	416	415	400
612	Bahnhof	236	211	215	205	194	195
613	Friedrichstrasse	211	205	232	218	212	220

	Bezirk	Anzahl nichtdeutsche Wohnbevölkerung					
		2000	2001	2002	2003	2004	2005
614	Altstadt	381	380	396	394	429	416
615	Hammerhütte	192	188	182	190	200	197
616	Siegerlandhalle	188	187	201	200	203	197
617	Eintracht/Rinsenau	44	31	42	30	32	28
621	Achenbach-West	11	7	11	11	11	17
622	Achenbach-Ost	92	100	92	95	94	111
623	Achenbach-Süd	164	172	196	210	190	179
624	Eichert	6	5	10	11	14	13
631	Numbach	47	57	69	56	59	32
632	Witschert	252	251	263	274	273	252
633	Fischbacherberg	120	107	104	100	80	76
634	Hinterm Bahnhof	165	164	162	166	164	177
635	Heidenberg	15	19	23	21	16	10
641	Wellersberg	467	467	453	459	452	424
642	Charlottental	24	23	21	25	24	29
651	Giersberg-Südwest	37	62	61	61	61	75
652	Giersberg-Südost	154	150	140	140	131	144
653	Hain	379	368	366	363	365	348
661	Lindenberg	319	355	350	292	297	310
662	Fludersbach	113	108	108	106	119	125
671	Häusling	121	138	161	185	159	124
672	Winchenbach	77	70	74	72	69	73
681	Rosterberg-West	108	108	122	126	119	144
682	Rosterberg-Ost	54	63	76	78	71	64
711	Bürbach-West	273	279	274	287	284	304
712	Bürbach-Ost	27	27	29	31	31	31
720	Volnsberg	2	3	4	4	4	4
730	Breitenbach	2	0	0	2	3	3
740	Feuersbach	6	7	7	5	6	6
751	Rehbach	80	81	89	93	101	100
752	Breitenbachtal	28	27	27	24	20	24
753	Weisstal	14	15	15	15	12	5
754	Kaan-Marienborn-Mitte	0	0	1	2	1	1
755	Kichtal	29	31	29	35	17	15
756	Vorm Wald	5	9	13	12	12	11
757	Lindenberg-Langenberg	8	3	4	3	5	5
758	Mittelberg	1	1	1	1	0	0
810	S-Oberschelden	13	10	9	14	9	12
821	Gosenbach-Nord	35	39	43	42	40	46
822	Gosenbach-Süd	30	31	29	25	23	16
831	Im Siegbogen	171	148	140	140	153	176
832	Alte Dreisbach	218	208	160	182	113	106
833	Marienhütte	85	81	89	83	90	130
834	Hubenfeld	38	35	28	24	31	30

Bezirk		Anzahl nichtdeutsche Wohnbevölkerung					
		2000	2001	2002	2003	2004	2005
835	Drottental	125	122	124	115	116	120
911	Eisenhut-Bühl	34	46	41	31	32	45
912	Hengsberg	137	136	147	148	141	150
913	Hengsbach	67	62	64	72	68	67
914	Hubach	17	19	16	19	19	24
915	Hundsberg	68	72	75	75	70	68
916	Helsbach	57	51	45	56	64	64
917	Wiedtal	3	3	6	6	6	6
918	Kohlenbach	11	9	6	6	7	9
921	Eisern-Nord	64	69	61	59	65	60
922	Eisern-Süd	24	24	22	26	26	21
SUMME		10.840	10.773	10.843	10.880	10.652	10.634

Quelle: Stadt Siegen; Berechnung: IRSI (Informationssystem Regionaler Sozialwissenschaftlicher Indikatoren);
 Stichtag: 31.12.

A-Tabelle 7: Anteil nichtdeutsche Wohnbevölkerung; Stadtteile; 2000 bis 2005

Stadtteil		Anteil nichtdeutsche Wohnbevölkerung					
		2000	2001	2002	2003	2004	2005
-99	keine Zuordnung	9,3	8,0	10,1	9,9	11,9	12,6
1	Birlenbach	4,6	4,9	5,1	5,7	6,4	6,3
2	Breitenbach	0,5	0,0	0,0	0,5	0,8	0,8
3	Buchen	3,7	3,3	3,7	3,7	4,1	3,8
4	Bürbach	13,4	13,8	13,4	14,0	15,0	15,8
5	Dillnhütten	12,6	14,0	15,0	14,5	13,9	12,4
6	Eiserfeld	5,5	5,5	5,6	5,7	5,7	6,4
7	Eisern	3,5	3,7	3,3	3,4	3,6	3,2
8	Feuersbach	1,4	1,6	1,6	1,2	1,4	1,4
9	Geisweid	16,5	15,9	15,7	15,8	15,2	15,0
10	Gosenbach	2,4	2,6	2,7	2,5	2,4	2,4
11	Kaan-Marienborn	4,5	4,6	4,9	5,1	4,7	4,6
12	Langenholdinghausen	9,7	10,4	10,0	9,6	10,3	11,1
13	Meiswinkel	1,9	1,4	1,4	1,0	1,0	0,9
14	Niederschelden	9,8	9,1	8,3	8,4	7,6	8,0
15	Niedersetzen	0,7	1,3	1,3	1,4	1,5	1,5
16	Oberschelden	1,1	0,8	0,7	1,2	0,7	1,0
17	Obersetzen	2,6	2,4	2,6	2,9	2,7	3,1
18	Seelbach	1,6	2,5	2,5	2,3	2,4	2,4
19	Siegen	10,5	10,6	10,9	10,9	10,8	10,6
20	Sohlbach	2,4	3,3	3,6	3,6	3,4	3,5
21	Trupbach	3,9	2,6	2,7	2,7	2,7	2,8
22	Volnsberg	0,7	1,1	1,4	1,4	1,5	1,5
23	Weidenau	11,0	10,9	10,9	10,9	10,8	10,7
	INSGESAMT	9,6	9,5	9,6	9,6	9,5	9,5

Quelle: Stadt Siegen; Berechnung: IRSI (Informationssystem Regionaler Sozialwissenschaftlicher Indikatoren); Stichtag: 31.12.

A-Tabelle 8: Anteil nichtdeutsche Wohnbevölkerung; Kleinregionen; 2000 bis 2005

Kleinregion		Anteil nichtdeutsche Wohnbevölkerung					
		2000	2001	2002	2003	2004	2005
-99	keine Zuordnung	9,3	8,0	10,1	9,9	11,9	12,6
110	Meiswinkel	1,9	1,4	1,4	1,0	1,0	0,9
120	Buchen	3,7	3,3	3,7	3,7	4,1	3,8
130	Sohlbach	2,4	3,3	3,6	3,6	3,4	3,5
140	Langenholdinghausen	9,7	10,4	10,0	9,6	10,3	11,1
210	Obersetzen	2,6	2,4	2,6	2,9	2,7	3,1
220	Niedersetzen	0,7	1,3	1,3	1,4	1,5	1,5
310	Dillnhütten	12,6	14,0	15,0	14,5	13,9	12,4
320	Geisw.-Wensch/Schießberg	12,4	11,8	11,8	12,5	12,3	12,3
330	Geisw.-Ruhst/Hoher Rain	17,8	17,1	17,2	16,9	16,2	15,5
340	Geisw.-Stahlwerke	24,5	25,3	23,5	22,3	17,1	14,9
350	Geisw.-Heckenberg	28,8	28,3	26,5	25,7	24,6	24,6
360	S-Birlenbach	4,6	4,9	5,1	5,7	6,4	6,3
410	Weidenau-West	16,8	16,9	17,5	17,1	17,5	17,1
420	Weidenau-Haardter Berg	10,9	9,9	10,7	11,1	11,3	12,7
430	Weidenau-Mitte	16,3	17,8	17,9	17,9	16,3	15,6
440	Weidenau-Ost	7,1	7,0	6,0	5,9	6,1	5,4
450	Weidenau-Südost	6,4	5,8	5,5	5,7	5,7	6,2
510	Trupbach	3,9	2,6	2,7	2,7	2,7	2,8
520	S-Seelbach	1,6	2,5	2,5	2,3	2,4	2,4
610	(Alt-) Siegen-Kernband	14,6	14,3	14,7	14,6	15,0	14,7
620	(Alt-) Siegen-Achenbach	6,8	7,2	7,5	7,9	7,5	7,8
630	(Alt-) Siegen-Fischbacherberg	10,7	10,7	11,2	11,2	11,1	10,4
640	(Alt-) Siegen Wellersberg	13,5	13,5	13,0	13,3	13,1	12,5
650	(Alt-) Siegen-Giersberg	8,6	8,7	8,6	8,5	8,4	8,5
660	(Alt-) Siegen-Lindenberg	11,7	12,6	12,7	11,4	11,8	12,3
670	(Alt-) Siegen-Häusling	6,0	6,2	7,1	7,8	7,1	6,0
680	(Alt-) Siegen-Rosterberg	5,0	5,2	6,1	6,2	5,8	6,4
710	Bürbach	13,4	13,8	13,4	14,0	15,0	15,8
720	Volnsberg	0,7	1,1	1,4	1,4	1,5	1,5
730	Breitenbach	0,5	0,0	0,0	0,5	0,8	0,8
740	Feuersbach	1,4	1,6	1,6	1,2	1,4	1,4
750	Kaan-Marienborn	4,5	4,6	4,9	5,1	4,7	4,6
810	S-Oberschelden	1,1	0,8	0,7	1,2	0,7	1,0
820	S-Gosenbach	2,4	2,6	2,7	2,5	2,4	2,4
830	Niederschelden	9,9	9,3	8,6	8,7	8,0	9,0
910	Eiserfeld	4,8	4,8	4,9	5,0	5,0	5,3
920	S-Eisern	3,5	3,7	3,3	3,4	3,6	3,2
INSGESAMT		9,6	9,5	9,6	9,6	9,5	9,5

Quelle: Stadt Siegen; Berechnung: IRSI (Informationssystem Regionaler Sozialwissenschaftlicher Indikatoren);
 Stichtag: 31.12.

A-Tabelle 9: Anteil nichtdeutsche Wohnbevölkerung; Bezirke; 2000 bis 2005

Bezirk		Anteil nichtdeutsche Wohnbevölkerung					
		2000	2001	2002	2003	2004	2005
-99	keine Zuordnung	9,3	8,0	10,1	9,9	11,9	12,6
110	Meiswinkel	1,9	1,4	1,4	1,0	1,0	0,9
120	Buchen	3,7	3,3	3,7	3,7	4,1	3,8
130	Sohlbach	2,4	3,3	3,6	3,6	3,4	3,5
141	Langenholdinghausen-Nord	3,5	4,1	3,9	3,5	5,2	6,5
142	Langenholdinghausen-Süd	2,0	0,8	0,8	1,1	1,3	1,3
143	Westhang/Mühlenberg	19,3	20,8	20,1	19,1	19,9	21,3
210	Obersetzen	2,6	2,4	2,6	2,9	2,7	3,1
220	Niedersetzen	0,7	1,3	1,3	1,4	1,5	1,5
310	Dillnhütten	12,6	14,0	15,0	14,5	13,9	12,4
321	Hinterste Wenscht	8,2	7,1	7,5	8,9	8,6	9,0
322	Vorderste Wenscht	15,1	15,3	15,1	15,7	15,1	15,0
323	Schießberg	16,1	15,2	14,8	14,3	14,9	14,4
331	Hoher Rain	26,4	24,8	23,3	21,8	19,7	18,1
332	Ruhrst	9,5	9,2	9,9	11,0	10,9	10,6
333	Geisweid-Mitte	16,5	17,9	21,5	21,2	24,0	24,5
340	Geisweid-Stahlwerke	24,5	25,3	23,5	22,3	17,1	14,9
351	Birlenbacher Hütte	17,9	17,6	16,2	16,6	17,1	18,2
352	Heckenberg	34,2	33,5	31,7	30,1	28,3	27,7
361	Birlenbach-Nord	4,9	5,1	5,2	6,0	7,0	7,8
362	Birlenbach-Süd	3,9	4,4	4,6	4,7	4,6	2,2
411	Tiergarten	18,7	17,8	19,8	19,3	21,4	21,7
412	Münkershütten	13,6	14,4	15,4	15,6	13,4	13,2
413	Weidenau Mitte-West	5,8	7,2	11,1	9,9	7,2	9,3
414	Weidenau Mitte-Ost	22,2	23,7	16,9	16,8	16,0	10,8
421	Schneppenkauten	12,1	11,7	12,9	12,5	13,0	14,3
422	Haardter Berg	10,1	8,7	9,2	10,2	10,1	11,6
431	Herrenwiese	27,0	29,1	27,3	26,8	26,9	24,5
432	Auf den Hütten	13,4	14,8	15,5	15,7	13,7	13,5
441	Meinhardt	3,8	4,7	4,1	5,1	6,2	5,9
442	Waldsiedlung	9,1	8,8	7,4	7,0	6,9	6,2
443	Neues Feld/Dautenbach	2,8	3,0	3,2	3,4	3,7	3,0
451	Giersberg-Nordwest	7,6	7,0	6,6	7,0	7,8	8,7
452	Giersberg Nordost	5,7	5,0	4,8	4,8	4,4	4,6
511	Trupbach-West	4,0	2,8	2,6	2,7	2,9	3,2
512	Trupbach-Ost	2,0	0,9	2,0	1,7	1,5	1,2
513	Trupbach-Süd	8,4	6,1	5,4	5,1	3,9	4,0
521	Seelbach-Nord	2,7	3,4	3,3	3,2	3,5	3,5
522	Seelbach-Süd	1,1	2,1	2,1	1,9	1,9	1,9
611	Sieghütte	22,3	22,4	22,3	22,2	21,8	21,2
612	Bahnhof	23,2	21,6	21,4	21,2	21,2	21,4
613	Friedrichstrasse	11,1	10,7	12,0	11,9	11,6	11,8

Bezirk		Anteil nichtdeutsche Wohnbevölkerung					
		2000	2001	2002	2003	2004	2005
614	Altstadt	10,9	10,8	11,2	11,4	12,2	11,7
615	Hammerhütte	15,2	15,1	14,3	14,9	15,7	15,4
616	Siegerlandhalle	11,0	11,1	11,5	11,2	12,0	11,7
617	Eintracht/Rinsenau	37,9	29,2	37,2	32,6	34,8	31,5
621	Achenbach-West	2,3	1,4	2,2	2,2	2,2	3,3
622	Achenbach-Ost	6,9	7,5	6,1	6,4	6,4	7,3
623	Achenbach-Süd	10,9	11,8	13,6	14,5	13,4	12,9
624	Eichert	0,8	0,7	1,4	1,5	2,0	1,9
631	Numbach	12,8	15,5	18,3	15,0	16,2	9,5
632	Witschert	8,6	8,4	9,0	9,6	9,8	9,2
633	Fischbacherberg	21,9	19,5	19,0	18,6	15,5	15,0
634	Hinterm Bahnhof	9,8	10,0	9,8	9,9	10,0	10,7
635	Heidenberg	31,9	33,3	41,1	39,6	36,4	22,7
641	Wellersberg	14,6	14,7	14,2	14,4	14,3	13,4
642	Charlottental	5,3	5,1	4,7	5,4	5,3	6,5
651	Giersberg-Südwest	2,3	3,8	3,8	3,8	3,8	4,7
652	Giersberg-Südost	6,5	6,5	6,0	6,0	5,5	6,1
653	Hain	14,0	13,7	13,8	13,7	13,5	13,0
661	Lindenberg	11,1	12,3	12,3	10,6	10,8	11,3
662	Fludersbach	13,8	13,6	14,1	14,0	15,6	15,9
671	Häusling	7,9	8,7	10,6	12,2	10,6	8,2
672	Winchenbach	4,3	3,9	4,2	4,1	4,0	4,2
681	Rosterberg-West	5,9	5,9	6,7	7,0	6,6	7,9
682	Rosterberg-Ost	3,7	4,3	5,3	5,3	4,9	4,4
711	Bürbach-West	21,7	22,5	21,5	22,5	25,2	26,5
712	Bürbach-Ost	2,8	2,7	2,9	3,1	3,2	3,2
720	Volnsberg	0,7	1,1	1,4	1,4	1,5	1,5
730	Breitenbach	0,5	0,0	0,0	0,5	0,8	0,8
740	Feuersbach	1,4	1,6	1,6	1,2	1,4	1,4
751	Rehbach	4,6	4,7	5,0	5,2	5,6	5,7
752	Breitenbachtal	4,2	4,1	4,2	3,7	3,2	3,8
753	Weisstal	6,5	7,2	6,8	6,7	5,4	2,3
754	Kaan-Marienborn-Mitte	0,0	0,0	1,5	3,0	1,7	1,7
755	Kichtal	11,6	12,4	12,7	14,9	7,7	6,9
756	Vorm Wald	1,1	1,9	2,7	2,6	2,7	2,5
757	Lindenberg-Langenberg	3,6	1,3	1,8	1,4	2,5	2,5
758	Mittelberg	6,2	5,6	6,7	6,7	0,0	0,0
810	S-Oberschelden	1,1	0,8	0,7	1,2	0,7	1,0
821	Gosenbach-Nord	2,3	2,6	2,8	2,7	2,7	3,1
822	Gosenbach-Süd	2,5	2,6	2,5	2,2	2,0	1,4
831	Im Siegbogen	7,5	6,6	6,2	6,2	6,6	7,7
832	Alte Dreisbach	11,7	11,2	8,9	10,2	6,5	6,2
833	Marienhütte	17,0	15,9	17,2	16,1	17,6	23,8
834	Hubenfeld	4,0	3,7	2,9	2,6	3,3	3,2

Bezirk		Anteil nichtdeutsche Wohnbevölkerung					
		2000	2001	2002	2003	2004	2005
835	Drottental	15,0	14,9	15,4	14,4	15,0	15,8
911	Eisenhut-Bühl	5,0	6,6	6,0	4,7	4,9	6,8
912	Hengsberg	6,0	6,1	6,6	6,5	6,2	6,6
913	Hengsbach	5,7	5,3	5,7	6,6	6,4	6,2
914	Hubach	1,4	1,6	1,3	1,6	1,5	1,9
915	Hundsberg	5,6	5,8	6,1	6,2	5,7	5,6
916	Helsbach	5,0	4,6	3,9	4,8	5,4	5,3
917	Wiedtal	3,7	3,4	6,6	6,6	6,5	6,7
918	Kohlenbach	2,3	1,9	1,3	1,3	1,5	2,0
921	Eisern-Nord	4,0	4,3	3,8	3,6	3,9	3,6
922	Eisern-Süd	2,7	2,7	2,5	3,0	3,0	2,4
INSGESAMT		9,6	9,5	9,6	9,6	9,5	9,5

Quelle: Stadt Siegen; Berechnung: IRSI (Informationssystem Regionaler Sozialwissenschaftlicher Indikatoren);
 Stichtag: 31.12.

A-Tabelle 10: Differenz nichtdeutsche Wohnbevölkerung; Stadtteile; 2005 - 2000

Stadtteil	Anzahl		Differenz		
	Gesamt 2005	Nicht-Deutsche 2005	Anzahl Gesamt 2005 - 2000	Anzahl Nicht-Deutsche 2005 - 2000	Anteil Nicht-Deutsche 2005 - 2000
-99 keine Zuordnung	880	111	675	92	3,3
1 Birlenbach	1.030	65	78	21	1,7
2 Breitenbach	372	3	-1	1	0,3
3 Buchen	773	29	63	3	0,1
4 Bürbach	2.124	335	-113	35	2,4
5 Dillnhütten	218	27	28	3	-0,2
6 Eiserfeld	8.754	563	-12	84	0,9
7 Eisern	2.518	81	12	-7	-0,3
8 Feuersbach	425	6	-4	0	0,0
9 Geisweid	14.155	2.119	-419	-280	-1,5
10 Gosenbach	2.624	62	-99	-3	0,0
11 Kaan-Marienborn	3.534	161	-103	-4	0,1
12 Langenholdingh.	1.824	202	-42	21	1,4
13 Meiswinkel	699	6	18	-7	-1,0
14 Niederschelden	5.773	460	-294	-136	-1,8
15 Niedersetzen	729	11	1	6	0,8
16 Oberschelden	1.244	12	28	-1	-0,1
17 Obersetzen	826	26	31	5	0,5
18 Seelbach	2.423	58	-12	19	0,8
19 Siegen	40.904	4.352	-450	20	0,1
20 Sohlbach	597	21	19	7	1,1
21 Trupbach	2.106	58	-64	-26	-1,1
22 Volnsberg	271	4	-3	2	0,8
23 Weidenau	17.336	1.862	-199	-61	-0,3
SUMME	112.139	10.634	-862	-206	

Quelle: Stadt Siegen; eigene Berechnungen; Stichtag: 31.12.

A-Tabelle 11: Differenz nichtdeutsche Wohnbevölkerung; Kleinregionen; 2005 - 2000

Kleinregion	Anzahl		Differenz		
	Gesamt 2005	Nicht-Deutsche 2005	Anzahl Gesamt 2005 - 2000	Anzahl Nicht-Deutsche 2005 - 2000	Anteil Nicht-Deutsche 2005 - 2000
-99 keine Zuordnung	880	111	675	92	3,3
110 Meiswinkel	699	6	18	-7	-1,0
120 Buchen	773	29	63	3	0,1
130 Sohlbach	597	21	19	7	1,1
140 Langenholdinghausen	1.824	202	-42	21	1,4
210 Obersetzen	826	26	31	5	0,5
220 Niedersetzen	729	11	1	6	0,8
310 Dillnhütten	218	27	28	3	-0,2
320 G.-Wensch/Schießberg	7.252	892	-189	-27	-0,1
330 G.-Ruhrst/Hoher Rain	4.869	757	-247	-156	-2,3
340 G.-Stahlwerke	309	46	-17	-34	-9,6
350 G.-Heckenberg	1.725	424	34	-63	-4,2
360 S-Birlenbach	1.030	65	78	21	1,7
410 Weidenau-West	2.815	482	-55	-1	0,3
420 Weidenau-Haardter Berg	3.198	405	73	65	1,8
430 Weidenau-Mitte	3.236	506	-131	-43	-0,7
440 Weidenau-Ost	4.245	229	-24	-72	-1,7
450 Weidenau-Südost	3.842	240	-62	-10	-0,2
510 Trupbach	2.106	58	-64	-26	-1,1
520 S-Seelbach	2.423	58	-12	19	0,8
610 (Alt-) Siegen-Kernband	11.279	1.653	-17	2	0,1
620 (Alt-) Siegen-Achenbach	4.102	320	81	47	1,0
630 (Alt-) S.-Fischbacherberg	5.272	547	-308	-52	-0,3
640 (Alt-) Siegen Wellersberg	3.617	453	-27	-38	-1,0
650 (Alt-) Siegen-Giersberg	6.655	567	-11	-3	-0,1
660 (Alt-) Siegen-Lindenberg	3.532	435	-152	3	0,6
670 (Alt-) Siegen-Häusling	3.266	197	-51	-1	0,0
680 (Alt-) Siegen-Rosterberg	3.270	208	8	46	1,4
710 Bürbach	2.124	335	-113	35	2,4
720 Volnsberg	271	4	-3	2	0,8
730 Breitenbach	372	3	-1	1	0,3
740 Feuersbach	425	6	-4	0	0,0
750 Kaan-Marienborn	3.534	161	-103	-4	0,1
810 S-Oberschelden	1.244	12	28	-1	-0,1
820 S-Gosenbach	2.624	62	-99	-3	0,0
830 Niederschelden	6.231	562	-220	-75	-0,9
910 Eiserfeld	8.207	433	-59	39	0,5
920 S-Eisern	2.518	81	12	-7	-0,3
SUMME	112.139	10.634	-862	-206	

Quelle: Stadt Siegen; eigene Berechnungen; Stichtag: 31.12.

A-Tabelle 12: Differenz nichtdeutsche Wohnbevölkerung; Bezirke; 2005 - 2000

Bezirk	Anzahl		Differenz		
	Gesamt 2005	Nicht-Deutsche 2005	Anzahl Gesamt 2005 - 2000	Anzahl Nicht-Deutsche 2005 - 2000	Anteil Nicht-Deutsche 2005 - 2000
-99 keine Zuordnung	880	111	675	92	3,3
110 Meiswinkel	699	6	18	-7	-1,0
120 Buchen	773	29	63	3	0,1
130 Sohlbach	597	21	19	7	1,1
141 Langenholdingh.-Nord	744	48	38	23	3,0
142 Langenholdingh.-Süd	381	5	-11	-3	-0,7
143 Westhang/Mühlenberg	699	149	-69	1	2,0
210 Obersetzen	826	26	31	5	0,5
220 Niedersetzen	729	11	1	6	0,8
310 Dillnhütten	218	27	28	3	-0,2
321 Hinterste Wensch	3.069	275	-143	12	0,8
322 Vorderste Wensch	2.494	374	-69	-13	-0,1
323 Schießberg	1.689	243	23	-26	-1,7
331 Hoher Rain	2.060	373	-222	-229	-8,3
332 Ruhrst	2.189	232	-45	20	1,1
333 Geisweid-Mitte	620	152	20	53	8,0
340 Geisweid-Stahlwerke	309	46	-17	-34	-9,6
351 Birlenbacher Hütte	571	104	13	4	0,3
352 Heckenberg	1.154	320	21	-67	-6,5
361 Birlenbach-Nord	753	59	55	25	2,9
362 Birlenbach-Süd	277	6	23	-4	-1,7
411 Tiergarten	1.563	339	4	47	3,0
412 Münkershütten	523	69	-8	-3	-0,4
413 Weidenau Mitte-West	323	30	-6	11	3,5
414 Weidenau Mitte-Ost	406	44	-45	-56	-11,4
421 Schneppenkauten	1.298	185	82	38	2,2
422 Haardter Berg	1.900	220	-9	27	1,5
431 Herrenwiese	632	155	-80	-37	-2,5
432 Auf den Hütten	2.604	351	-51	-6	0,1
441 Meinhardt	461	27	63	12	2,1
442 Waldsiedlung	2.758	171	-72	-86	-2,9
443 Neues Feld/Dautenbach	1.026	31	-15	2	0,2
451 Giersberg-Nordwest	1.565	136	61	22	1,1
452 Giersberg Nordost	2.277	104	-123	-32	-1,1
511 Trupbach-West	1.410	45	-33	-12	-0,8
512 Trupbach-Ost	520	6	-17	-5	-0,8
513 Trupbach-Süd	176	7	-14	-9	-4,4
521 Seelbach-Nord	770	27	-3	6	0,8
522 Seelbach-Süd	1.653	31	-9	13	0,8
611 Sieghütte	1.890	400	100	1	-1,1
612 Bahnhof	913	195	-105	-41	-1,8

	Bezirk	Anzahl		Differenz		
		Gesamt 2005	Nicht-Deutsche 2005	Anzahl Gesamt 2005 - 2000	Anzahl Nicht-Deutsche 2005 - 2000	Anteil Nicht-Deutsche 2005 - 2000
613	Friedrichstrasse	1.867	220	-28	9	0,7
614	Altstadt	3.558	416	54	35	0,8
615	Hammerhütte	1.282	197	22	5	0,2
616	Siegerlandhalle	1.680	197	-33	9	0,7
617	Eintracht/Rinsenau	89	28	-27	-16	-6,4
621	Achenbach-West	508	17	37	6	1,0
622	Achenbach-Ost	1.514	111	180	19	0,4
623	Achenbach-Süd	1.383	179	-127	15	2,0
624	Eichert	697	13	-9	7	1,1
631	Numbach	338	32	-30	-15	-3,3
632	Witschert	2.731	252	-196	0	0,6
633	Fischbacherberg	507	76	-42	-44	-6,9
634	Hinterm Bahnhof	1.652	177	-37	12	0,9
635	Heidenberg	44	10	-3	-5	-9,2
641	Wellersberg	3.170	424	-25	-43	-1,2
642	Charlottental	447	29	-2	5	1,2
651	Giersberg-Südwest	1.605	75	5	38	2,4
652	Giersberg-Südost	2.373	144	6	-10	-0,4
653	Hain	2.677	348	-22	-31	-1,0
661	Lindenberg	2.746	310	-118	-9	0,2
662	Fludersbach	786	125	-34	12	2,1
671	Häusling	1.517	124	-12	3	0,3
672	Winchenbach	1.749	73	-39	-4	-0,1
681	Rosterberg-West	1.826	144	7	36	2,0
682	Rosterberg-Ost	1.444	64	1	10	0,7
711	Bürbach-West	1.147	304	-110	31	4,8
712	Bürbach-Ost	977	31	-3	4	0,4
720	Volnsberg	271	4	-3	2	0,8
730	Breitenbach	372	3	-1	1	0,3
740	Feuersbach	425	6	-4	0	0,0
751	Rehbach	1.757	100	15	20	1,1
752	Breitenbachtal	630	24	-29	-4	-0,4
753	Weisstal	220	5	5	-9	-4,2
754	Kaan-Marienborn-Mitte	60	1	-2	1	1,7
755	Kichtal	217	15	-33	-14	-4,7
756	Vorm Wald	433	11	-38	6	1,4
757	Lindenberg-Langenberg	199	5	-23	-3	-1,1
758	Mittelberg	18	0	2	-1	-6,2
810	S-Oberschelden	1.244	12	28	-1	-0,1
821	Gosenbach-Nord	1.495	46	-42	11	0,8
822	Gosenbach-Süd	1.129	16	-57	-14	-1,1
831	Im Siegbogen	2.296	176	11	5	0,2

	Bezirk	Anzahl		Differenz		
		Gesamt 2005	Nicht- Deutsche 2005	Anzahl Gesamt 2005 - 2000	Anzahl Nicht- Deutsche 2005 - 2000	Anteil Nicht- Deutsche 2005 - 2000
832	Alte Dreisbach	1.699	106	-171	-112	-5,5
833	Marienhütte	547	130	47	45	6,8
834	Hubenfeld	931	30	-30	-8	-0,8
835	Drottental	758	120	-77	-5	0,8
911	Eisenhut-Bühl	657	45	-19	11	1,8
912	Hengsberg	2.279	150	12	13	0,6
913	Hengsbach	1.072	67	-106	0	0,5
914	Hubach	1.245	24	25	7	0,5
915	Hundsberg	1.211	68	-10	0	0,0
916	Helsbach	1.210	64	74	7	0,3
917	Wiedtal	89	6	9	3	3,0
918	Kohlenbach	444	9	-44	-2	-0,3
921	Eisern-Nord	1.648	60	37	-4	-0,4
922	Eisern-Süd	870	21	-25	-3	-0,3
	SUMME	112.139	10.634	-862	-206	

Quelle: Stadt Siegen; eigene Berechnungen; Stichtag: 31.12.

A-Tabelle 13: Index der räumlichen Ungleichverteilung (Nichtdeutsche – Deutsche);
 Bezirke - Baublöcke; 2000 und 2005

Bezirk	Index räumliche Ungleichverteilung			Anzahl Nichtdeutsche
	2000	2005	Differenz 2005 - 2000	2005
-99 keine Zuordnung	-99	-99	-99	111
110 Meiswinkel	62	67	5	6
120 Buchen	60	55	-5	29
130 Sohlbach	65	64	-1	21
141 Langenholdinghausen-Nord	66	69	3	48
142 Langenholdinghausen-Süd	60	77	17	5
143 Westhang/Mühlenberg	35	40	5	149
210 Obersetzen	52	61	9	26
220 Niedersetzen	80	73	-7	11
310 Dillnhütten	45	29	-16	27
321 Hinterste Wensch	48	48	0	275
322 Vorderste Wensch	55	55	0	374
323 Schießberg	45	41	-4	243
331 Hoher Rain	54	46	-8	373
332 Ruhrst	64	58	-6	232
333 Geisweid-Mitte	42	36	-6	152
340 Geisweid-Stahlwerke	67	43	-24	46
351 Birlenbacher Hütte	64	56	-8	104
352 Heckenberg	54	46	-8	320
361 Birlenbach-Nord	45	44	-1	59
362 Birlenbach-Süd	66	65	-1	6
411 Tiergarten	52	46	-6	339
412 Münkershütten	43	38	-5	69
413 Weidenau Mitte-West	54	43	-11	30
414 Weidenau Mitte-Ost	62	58	-4	44
421 Schneppenkauten	46	43	-3	185
422 Haardter Berg	30	36	6	220
431 Herrenwiese	28	31	3	155
432 Auf den Hütten	51	56	5	351
441 Meinhardt	12	41	29	27
442 Waldsiedlung	44	29	-15	171
443 Neues Feld/Dautenbach	48	39	-9	31
451 Giersberg-Nordwest	53	50	-3	136
452 Giersberg Nordost	42	48	6	104
511 Trupbach-West	44	48	4	45
512 Trupbach-Ost	65	67	2	6
513 Trupbach-Süd	26	16	-10	7
521 Seelbach-Nord	44	44	0	27
522 Seelbach-Süd	73	63	-10	31
611 Sieghütte	41	32	-9	400

	Bezirk	Index räumliche Ungleichverteilung			Anzahl Nichtdeutsche
		2000	2005	Differenz 2005 - 2000	2005
612	Bahnhof	45	40	-5	195
613	Friedrichstrasse	35	34	-1	220
614	Altstadt	42	40	-2	416
615	Hammerhütte	39	26	-13	197
616	Siegerlandhalle	32	32	0	197
617	Eintracht/Rinsenau	10	31	21	28
621	Achenbach-West	46	55	9	17
622	Achenbach-Ost	60	60	0	111
623	Achenbach-Süd	45	54	9	179
624	Eichert	60	46	-14	13
631	Numbach	85	56	-29	32
632	Witschert	34	37	3	252
633	Fischbacherberg	8	10	2	76
634	Hinterm Bahnhof	35	38	3	177
635	Heidenberg	83	50	-33	10
641	Wellersberg	55	48	-7	424
642	Charlottental	43	45	2	29
651	Giersberg-Südwest	39	50	11	75
652	Giersberg-Südost	37	39	2	144
653	Hain	58	50	-8	348
661	Lindenberg	49	36	-13	310
662	Fludersbach	39	27	-12	125
671	Häusling	41	35	-6	124
672	Winchenbach	47	47	0	73
681	Rosterberg-West	44	35	-9	144
682	Rosterberg-Ost	48	52	4	64
711	Bürbach-West	59	73	14	304
712	Bürbach-Ost	60	55	-5	31
720	Volnsberg	93	91	-2	4
730	Breitenbach	93	89	-4	3
740	Feuersbach	62	61	-1	6
751	Rehbach	58	58	0	100
752	Breitenbachtal	55	61	6	24
753	Weisstal	49	26	-23	5
754	Kaan-Marienborn-Mitte	-99	59	-99	1
755	Kichtal	73	61	-12	15
756	Vorm Wald	71	57	-14	11
757	Lindenberg-Langenberg	59	45	-14	5
758	Mittelberg	100	-99	-99	0
810	S-Oberschelden	83	76	-7	12
821	Gosenbach-Nord	65	74	9	46
822	Gosenbach-Süd	58	63	5	16

		Index räumliche Ungleichverteilung			Anzahl Nichtdeutsche
		2000	2005	Differenz 2005 - 2000	2005
Bezirk					
831	Im Siegbogen	67	63	-4	176
832	Alte Dreisbach	63	52	-11	106
833	Marienhütte	30	27	-3	130
834	Hubenfeld	65	70	5	30
835	Drottental	53	55	2	120
911	Eisenhut-Bühl	60	59	-1	45
912	Hengsberg	61	57	-4	150
913	Hengsbach	40	32	-8	67
914	Hubach	52	58	6	24
915	Hundsberg	64	58	-6	68
916	Helsbach	53	45	-8	64
917	Wiedtal	39	34	-5	6
918	Kohlenbach	65	48	-17	9
921	Eisern-Nord	69	58	-11	60
922	Eisern-Süd	72	63	-9	21

Quelle: Stadt Siegen; Berechnung: IRSI (Informationssystem Regionaler Sozialwissenschaftlicher Indikatoren); Stichtag: 31.12.

A-Tabelle 14: Alle Staatsangehörigkeiten; gesamte Stadt; 2000 und 2005
 (sortiert nach Anzahl 2005)

	Staatsangehörigkeit	Anzahl Staatsangehörigkeit			Anteil an Nichtdeutschen		
		2000	2005	Differenz	2000	2005	Differenz
1	(DEUTSCHLAND)	(102.161)	(101505)	(-656)	-	-	-
2	TÜRKEI	3.348	2.952	-396	30,886	27,760	-3,126
3	SERBIEN U. MONTENEGRO (ab 2005)	-	1.351	-48	-	12,705	-0,201
4	JUGOSLAWIEN (bis 2004)	1.399	-	-	12,906	-	-
5	ITALIEN	972	771	-201	8,967	7,250	-1,716
6	SPANIEN	468	391	-77	4,317	3,677	-0,640
7	KROATIEN	323	320	-3	2,980	3,009	0,030
8	POLEN	265	300	35	2,445	2,821	0,376
9	CHINA (VOLKSREPUBLIK)	149	276	127	1,375	2,595	1,221
10	TUNESIEN	217	214	-3	2,002	2,012	0,011
11	RUSSISCHE FÖDERATION	83	212	129	0,766	1,994	1,228
12	BOSNIEN-HERZEGOWINA	196	207	11	1,808	1,947	0,138
13	GRIECHENLAND	184	159	-25	1,697	1,495	-0,202
14	IRAN	272	158	-114	2,509	1,486	-1,023
15	LIBANON	153	147	-6	1,411	1,382	-0,029
16	BELGIEN	172	142	-30	1,587	1,335	-0,251
17	KASACHSTAN	100	139	39	0,923	1,307	0,385
18	UKRAINE	69	137	68	0,637	1,288	0,652
19	UNGEKLÄRT	143	136	-7	1,319	1,279	-0,040
20	UNGARN	147	133	-14	1,356	1,251	-0,105
21	MAROKKO	169	126	-43	1,559	1,185	-0,374
22	MAKEDONIEN	113	121	8	1,042	1,138	0,095
23	SYRIEN	97	116	19	0,895	1,091	0,196
24	RUMÄNIEN	111	111	0	1,024	1,044	0,020
25	ÖSTERREICH	106	101	-5	0,978	0,950	-0,028
26	FRANKREICH	116	93	-23	1,070	0,875	-0,196
27	GROßBRITANNIEN	87	88	1	0,803	0,828	0,025
28	VEREINIGTE STAATEN VON AMERIKA	36	81	45	0,332	0,762	0,430
29	INDIEN	30	77	47	0,277	0,724	0,447
30	NIEDERLANDE	84	75	-9	0,775	0,705	-0,070
31	VIETNAM	43	72	29	0,397	0,677	0,280
32	BULGARIEN	43	66	23	0,397	0,621	0,224
33	ASERBAIDSCHAN	28	63	35	0,258	0,592	0,334
34	AFGHANISTAN	61	58	-3	0,563	0,545	-0,017
35	THAILAND	35	55	20	0,323	0,517	0,194
36	IRAK	37	48	11	0,341	0,451	0,110
37	PORTUGAL	58	45	-13	0,535	0,423	-0,112
38	KAMERUN	36	43	7	0,332	0,404	0,072
39	ALBANIEN	51	43	-8	0,470	0,404	-0,066

Staatsangehörigkeit	Anzahl Staatsangehörigkeit			Anteil an Nichtdeutschen		
	2000	2005	Differenz	2000	2005	Differenz
40 SRI LANKA	57	41	-16	0,526	0,386	-0,140
41 PAKISTAN	21	39	18	0,194	0,367	0,173
42 BRASILIEN	25	37	12	0,231	0,348	0,117
43 SOWJETUNION	44	33	-11	0,406	0,310	-0,096
44 KIRGISTAN	12	32	20	0,111	0,301	0,190
45 TOGO	31	32	1	0,286	0,301	0,015
46 MOLDAU	12	31	19	0,111	0,292	0,181
47 SLOWAKISCHE REPUBLIK	23	31	8	0,212	0,292	0,079
48 NIGERIA	26	27	1	0,240	0,254	0,014
49 WEIßRUSSLAND	11	25	14	0,101	0,235	0,134
50 ALGERIEN	15	25	10	0,138	0,235	0,097
51 JORDANIEN	25	25	0	0,231	0,235	0,004
52 TSCHECHISCHE REPUBLIK	14	24	10	0,129	0,226	0,097
53 ZAIRE	29	24	-5	0,268	0,226	-0,042
54 JAPAN	10	23	13	0,092	0,216	0,124
55 KONGO	8	22	14	0,074	0,207	0,133
56 SCHWEIZ	23	21	-2	0,212	0,197	-0,015
57 PHILIPPINEN	25	21	-4	0,231	0,197	-0,033
58 USBEKISTAN	7	20	13	0,065	0,188	0,124
59 GHANA	21	20	-1	0,194	0,188	-0,006
60 KOREA, REPUBLIK	54	20	-34	0,498	0,188	-0,310
61 ÄGYPTEN	12	18	6	0,111	0,169	0,059
62 MEXIKO	7	17	10	0,065	0,160	0,095
63 TAIWAN	5	16	11	0,046	0,150	0,104
64 CHILE	10	15	5	0,092	0,141	0,049
65 INDONESIEN	11	15	4	0,101	0,141	0,040
66 ÄTHIOPIEN	22	15	-7	0,203	0,141	-0,062
67 KENIA	6	14	8	0,055	0,132	0,076
68 SCHWEDEN	17	14	-3	0,157	0,132	-0,025
69 ANGOLA	2	13	11	0,018	0,122	0,104
70 GEORGIEN	5	13	8	0,046	0,122	0,076
71 DÄNEMARK	11	13	2	0,101	0,122	0,021
72 GUINEA	11	13	2	0,101	0,122	0,021
73 STAATENLOS	12	13	1	0,111	0,122	0,012
74 LETTLAND	5	12	7	0,046	0,113	0,067
75 SLOWENIEN	11	12	1	0,101	0,113	0,011
76 KUBA	10	11	1	0,092	0,103	0,011
77 DOMINIKANISCHE REPUBLIK	7	10	3	0,065	0,094	0,029
78 KANADA	9	10	1	0,083	0,094	0,011
79 SOMALIA	10	10	0	0,092	0,094	0,002
80 FINNLAND	11	10	-1	0,101	0,094	-0,007
81 ISRAEL	7	9	2	0,065	0,085	0,020

	Staatsangehörigkeit	Anzahl Staatsangehörigkeit			Anteil an Nichtdeutschen		
		2000	2005	Differenz	2000	2005	Differenz
82	LITAUEN	10	9	-1	0,092	0,085	-0,008
83	KOLUMBIEN	3	8	5	0,028	0,075	0,048
84	IRLAND	1	7	6	0,009	0,066	0,057
85	GABUN	6	7	1	0,055	0,066	0,010
86	ARMENIEN	12	7	-5	0,111	0,066	-0,045
87	ARGENTINIEN	1	6	5	0,009	0,056	0,047
88	NORWEGEN	2	6	4	0,018	0,056	0,038
89	COTE D'IVOIRE	3	6	3	0,028	0,056	0,029
90	SENEGAL	5	6	1	0,046	0,056	0,010
91	TSCHECHOSLOWAKAI	7	6	-1	0,065	0,056	-0,008
92	LIBYEN	2	5	3	0,018	0,047	0,029
93	MYANMAR	7	5	-2	0,065	0,047	-0,018
94	ERITREA	10	5	-5	0,092	0,047	-0,045
95	BRIT. ABHÄNG. GEBIETE IN ASIEN	10	5	-5	0,092	0,047	-0,045
96	AUSTRALIEN	2	4	2	0,018	0,038	0,019
97	ESTLAND	4	4	0	0,037	0,038	0,001
98	JEMEN	4	4	0	0,037	0,038	0,001
99	MONGOLEI	4	4	0	0,037	0,038	0,001
100	PERU	6	4	-2	0,055	0,038	-0,018
101	NIGER	0	3	3	0,000	0,028	0,028
102	BURUNDI	1	3	2	0,009	0,028	0,019
103	BANGLADESCH	2	3	1	0,018	0,028	0,010
104	MALAYSIA	2	3	1	0,018	0,028	0,010
105	ECUADOR	3	3	0	0,028	0,028	0,001
106	SIERRA LEONE	9	3	-6	0,083	0,028	-0,055
107	ISLAND	0	2	2	0,000	0,019	0,019
108	GAMBIA	0	2	2	0,000	0,019	0,019
109	COSTA RICA	0	2	2	0,000	0,019	0,019
110	GUATEMALA	0	2	2	0,000	0,019	0,019
111	VENEZUELA	0	2	2	0,000	0,019	0,019
112	KOREA, DEM. VOLKSREPU- BLIK	0	2	2	0,000	0,019	0,019
113	EL SALVADOR	1	2	1	0,009	0,019	0,010
114	NEPAL	1	2	1	0,009	0,019	0,010
115	BENIN	4	2	-2	0,037	0,019	-0,018
116	LUXEMBURG	0	1	1	0,000	0,009	0,009
117	SIMBABWE	0	1	1	0,000	0,009	0,009
118	MALI	0	1	1	0,000	0,009	0,009
119	MAURITIUS	0	1	1	0,000	0,009	0,009
120	RUANDA	0	1	1	0,000	0,009	0,009
121	SESCHELLEN	0	1	1	0,000	0,009	0,009
122	SUDAN	0	1	1	0,000	0,009	0,009

Staatsangehörigkeit	Anzahl Staatsangehörigkeit			Anteil an Nichtdeutschen		
	2000	2005	Differenz	2000	2005	Differenz
123 HAITI	0	1	1	0,000	0,009	0,009
124 HONDURAS	0	1	1	0,000	0,009	0,009
125 TADSCHIKISTAN	0	1	1	0,000	0,009	0,009
126 NEUSEELAND	0	1	1	0,000	0,009	0,009
127 MAURETANIEN	1	1	0	0,009	0,009	0,000
128 BARBADOS	1	1	0	0,009	0,009	0,000
129 SINGAPUR	1	1	0	0,009	0,009	0,000
130 LIBERIA	2	1	-1	0,018	0,009	-0,009
131 PARAGUAY	2	1	-1	0,018	0,009	-0,009
132 SÜDAFRIKA	3	1	-2	0,028	0,009	-0,018
133 BRIT. ABHÄNG. GEBIETE IN EUROPA	1	0	-1	0,009	0,000	-0,009
134 DSCHIBUTI	1	0	-1	0,009	0,000	-0,009
135 UGANDA	1	0	-1	0,009	0,000	-0,009
136 BOLIVIEN	1	0	-1	0,009	0,000	-0,009
137 NICARAGUA	1	0	-1	0,009	0,000	-0,009
138 Eingabefehler	1	0	-1	0,009	0,000	-0,009
139 TURKMENISTAN	1	0	-1	0,009	0,000	-0,009
140 SONST. ASIATISCHE STAATSANG.	1	0	-1	0,009	0,000	-0,009
141 MADAGASKAR	5	0	-5	0,046	0,000	-0,046
SUMME	10.840	10.634		100,000	100,000	

Quelle: Stadt Siegen; eigene Berechnungen; Stichtag: 31.12.

A-Tabelle 15: Anzahl Nichtdeutsche mit ausgesuchten Staatsangehörigkeiten;
 Stadtteile; 2005

Stadtteil		Anzahl Staatsangehörigkeit 2005					übrige
		Nicht- deutsche	Türkei	Serbien u. Montenegro	Italien	Spanien	
-99	keine Zuordnung	111	14	19	16	7	55
1	Birlenbach	65	21	14	15	3	12
2	Breitenbach	3	0	0	1	0	2
3	Buchen	29	13	1	1	4	10
4	Bürbach	335	32	10	6	11	276
5	Dillnhütten	27	17	1	1	2	6
6	Eiserfeld	563	119	123	37	21	263
7	Eisern	81	13	30	6	2	30
8	Feuersbach	6	0	0	1	0	5
9	Geisweid	2.119	1.216	135	106	99	563
10	Gosenbach	62	7	9	11	4	31
11	Kaan-Marienborn	161	33	24	6	9	89
12	Langenholdingh.	202	42	54	3	1	102
13	Meiswinkel	6	1	0	2	0	3
14	Niederschelden	460	91	101	20	22	226
15	Niedersetzen	11	0	0	0	3	8
16	Oberschelden	12	1	1	1	1	8
17	Obersetzen	26	4	0	9	5	8
18	Seelbach	58	2	1	18	1	36
19	Siegen	4.352	840	678	352	129	2.353
20	Sohlbach	21	7	5	3	1	5
21	Trupbach	58	10	5	8	3	32
22	Volnsberg	4	1	0	0	0	3
23	Weidenau	1.862	468	140	148	63	1.043
SUMME		10.634	2.952	1.351	771	391	5.169

Quelle: Stadt Siegen; Berechnung: IRSI (Informationssystem Regionaler Sozialwissenschaftlicher Indikatoren);
 Stichtag: 31.12.

A-Tabelle 16: Anzahl Nichtdeutsche mit ausgesuchten Staatsangehörigkeiten;
 Kleinregionen; 2005

Kleinregion		Anzahl Staatsangehörigkeit 2005					
		Nicht- deutsche	Türkei	Serbien u. Montenegro	Italien	Spanien	übrige
-99	keine Zuordnung	111	14	19	16	7	55
110	Meiswinkel	6	1	0	2	0	3
120	Buchen	29	13	1	1	4	10
130	Sohlbach	21	7	5	3	1	5
140	Langenholdinghausen	202	42	54	3	1	102
210	Obersetzen	26	4	0	9	5	8
220	Niedersetzen	11	0	0	0	3	8
310	Dillnhütten	27	17	1	1	2	6
320	G.-Wensch/Schießb.	892	468	54	53	42	275
330	G.-Ruhrst/Hoher Rain	757	448	52	27	40	190
340	G.-Stahlwerke	46	21	5	0	1	19
350	G.-Heckenberg	424	279	24	26	16	79
360	S-Birlenbach	65	21	14	15	3	12
410	Weidenau-West	482	108	52	41	15	266
420	W.-Haardter Berg	405	118	29	24	3	231
430	Weidenau-Mitte	506	152	29	58	16	251
440	Weidenau-Ost	229	32	4	21	12	160
450	Weidenau-Südost	240	58	26	4	17	135
510	Trupbach	58	10	5	8	3	32
520	S-Seelbach	58	2	1	18	1	36
610	(Alt-) S.-Kernband	1.653	388	192	149	57	867
620	(Alt-) S.-Achenbach	320	46	57	22	11	184
630	(Alt-) S.-Fischbacherb.	547	81	85	39	10	332
640	(Alt-) S. Wellersberg	453	112	61	48	8	224
650	(Alt-) S.-Giersberg	567	116	113	27	16	295
660	(Alt-) S.-Lindenber	435	59	116	43	18	199
670	(Alt-) S.-Häusling	197	25	20	10	10	132
680	(Alt-) S.-Rosterberg	208	20	43	14	5	126
710	Bürbach	335	32	10	6	11	276
720	Volnsberg	4	1	0	0	0	3
730	Breitenbach	3	0	0	1	0	2
740	Feuersbach	6	0	0	1	0	5
750	Kaan-Marienborn	161	33	24	6	9	89
810	S-Oberschelden	12	1	1	1	1	8
820	S-Gosenbach	62	7	9	11	4	31
830	Niederschelden	562	109	130	28	18	277
910	Eiserfeld	433	94	85	29	19	206
920	S-Eisern	81	13	30	6	2	30
	SUMME	10.634	2.952	1.351	771	391	5.169

Quelle: Stadt Siegen; Berechnung: IRSI (Informationssystem Regionaler Sozialwissenschaftlicher Indikatoren);
 Stichtag: 31.12.

A-Tabelle 17: Anzahl Nichtdeutsche mit ausgesuchten Staatsangehörigkeiten;
 Bezirke; 2005

	Bezirk	Anzahl Staatsangehörigkeit 2005					übrige
		Nicht- deutsche	Türkei	Serbien u. Montenegro	Italien	Spanien	
-99	keine Zuordnung	111	14	19	16	7	55
110	Meiswinkel	6	1	0	2	0	3
120	Buchen	29	13	1	1	4	10
130	Sohlbach	21	7	5	3	1	5
141	Langenholdingh.-Nord	48	9	1	0	1	37
142	Langenholdingh.-Süd	5	3	0	0	0	2
143	Westhang/Mühlenberg	149	30	53	3	0	63
210	Obersetzen	26	4	0	9	5	8
220	Niedersetzen	11	0	0	0	3	8
310	Dillnhütten	27	17	1	1	2	6
321	Hinterste Wensch	275	138	12	19	10	96
322	Vorderste Wensch	374	201	24	15	24	110
323	Schießberg	243	129	18	19	8	69
331	Hoher Rain	373	229	25	9	25	85
332	Ruhrst	232	134	6	9	8	75
333	Geisweid-Mitte	152	85	21	9	7	30
340	Geisweid-Stahlwerke	46	21	5	0	1	19
351	Birlenbacher Hütte	104	80	1	2	2	19
352	Heckenberg	320	199	23	24	14	60
361	Birlenbach-Nord	59	19	13	15	3	9
362	Birlenbach-Süd	6	2	1	0	0	3
411	Tiergarten	339	88	35	23	14	179
412	Münkershütten	69	12	9	5	1	42
413	Weidenau Mitte-West	30	3	4	2	0	21
414	Weidenau Mitte-Ost	44	5	4	11	0	24
421	Schneppenkauten	185	60	21	10	1	93
422	Haardter Berg	220	58	8	14	2	138
431	Herrenwiese	155	58	21	39	4	33
432	Auf den Hütten	351	94	8	19	12	218
441	Meinhardt	27	2	0	12	0	13
442	Waldsiedlung	171	17	3	8	12	131
443	Neues Feld/Dautenbach	31	13	1	1	0	16
451	Giersberg-Nordwest	136	30	21	1	10	74
452	Giersberg Nordost	104	28	5	3	7	61
511	Trupbach-West	45	10	4	5	3	23
512	Trupbach-Ost	6	0	1	1	0	4
513	Trupbach-Süd	7	0	0	2	0	5
521	Seelbach-Nord	27	0	1	11	0	15
522	Seelbach-Süd	31	2	0	7	1	21
611	Sieghütte	400	84	48	55	19	194

		Anzahl Staatsangehörigkeit 2005					
		Nicht- deutsche	Türkei	Serbien u. Montenegro	Italien	Spanien	übrige
Bezirk							
612	Bahnhof	195	35	42	11	1	106
613	Friedrichstrasse	220	49	20	39	4	108
614	Altstadt	416	88	22	30	15	261
615	Hammerhütte	197	68	38	7	6	78
616	Siegerlandhalle	197	57	13	7	6	114
617	Eintracht/Rinsenau	28	7	9	0	6	6
621	Achenbach-West	17	3	0	2	0	12
622	Achenbach-Ost	111	10	15	5	4	77
623	Achenbach-Süd	179	29	39	14	6	91
624	Eichert	13	4	3	1	1	4
631	Numbach	32	0	1	5	3	23
632	Witschert	252	37	54	20	6	135
633	Fischbacherberg	76	1	9	5	0	61
634	Hinterm Bahnhof	177	43	20	9	1	104
635	Heidenberg	10	0	1	0	0	9
641	Wellersberg	424	103	60	46	7	208
642	Charlottental	29	9	1	2	1	16
651	Giersberg-Südwest	75	20	1	3	5	46
652	Giersberg-Südost	144	22	12	12	2	96
653	Hain	348	74	100	12	9	153
661	Lindenberg	310	37	86	28	6	153
662	Fludersbach	125	22	30	15	12	46
671	Häusling	124	21	10	5	6	82
672	Winchenbach	73	4	10	5	4	50
681	Rosterberg-West	144	18	30	11	2	83
682	Rosterberg-Ost	64	2	13	3	3	43
711	Bürbach-West	304	32	10	5	11	246
712	Bürbach-Ost	31	0	0	1	0	30
720	Volnsberg	4	1	0	0	0	3
730	Breitenbach	3	0	0	1	0	2
740	Feuersbach	6	0	0	1	0	5
751	Rehbach	100	15	15	2	3	65
752	Breitenbachtal	24	5	6	1	4	8
753	Weisstal	5	0	2	0	0	3
754	Kaan-Marienborn-Mitte	1	1	0	0	0	0
755	Kichtal	15	8	0	1	0	6
756	Vorm Wald	11	4	1	2	1	3
757	Lindenberg-Langenberg	5	0	0	0	1	4
758	Mittelberg	0	0	0	0	0	0
810	S-Oberschelden	12	1	1	1	1	8
821	Gosenbach-Nord	46	6	7	8	4	21
822	Gosenbach-Süd	16	1	2	3	0	10

Bezirk		Anzahl Staatsangehörigkeit 2005					übrige
		Nicht- deutsche	Türkei	Serbien u. Montenegro	Italien	Spanien	
831	Im Siegbogen	176	34	42	5	8	87
832	Alte Dreisbach	106	15	8	10	5	68
833	Marienhütte	130	25	38	8	2	57
834	Hubenfeld	30	1	4	0	1	24
835	Drottental	120	34	38	5	2	41
911	Eisenhut-Bühl	45	18	15	0	0	12
912	Hengsberg	150	26	36	3	3	82
913	Hengsbach	67	20	5	5	3	34
914	Hubach	24	1	4	1	0	18
915	Hundsberg	68	16	17	14	0	21
916	Helsbach	64	12	5	2	9	36
917	Wiedtal	6	0	0	2	4	0
918	Kohlenbach	9	1	3	2	0	3
921	Eisern-Nord	60	12	26	4	2	16
922	Eisern-Süd	21	1	4	2	0	14
SUMME		10.634	2.952	1.351	771	391	5.169

Quelle: Stadt Siegen; Berechnung: IRSI (Informationssystem Regionaler Sozialwissenschaftlicher Indikatoren);
 Stichtag: 31.12.

A-Tabelle 18: Anteil an eigener Gruppe (Staatsangehörigkeit); Stadtteile; 2005

Stadtteil		Anteil an eigener Gruppe (Staatsangehörigkeit) 2005				
		Türkei	Serbien u. Montenegro	Italien	Spanien	übrige
-99	keine Zuordnung	0,5	1,4	2,1	1,8	1,1
1	Birlenbach	0,7	1,0	1,9	0,8	0,2
2	Breitenbach	0,0	0,0	0,1	0,0	0,0
3	Buchen	0,4	0,1	0,1	1,0	0,2
4	Bürbach	1,1	0,7	0,8	2,8	5,3
5	Dillnhütten	0,6	0,1	0,1	0,5	0,1
6	Eiserfeld	4,0	9,1	4,8	5,4	5,1
7	Eisern	0,4	2,2	0,8	0,5	0,6
8	Feuersbach	0,0	0,0	0,1	0,0	0,1
9	Geisweid	41,2	10,0	13,7	25,3	10,9
10	Gosenbach	0,2	0,7	1,4	1,0	0,6
11	Kaan-Marienborn	1,1	1,8	0,8	2,3	1,7
12	Langenholdinghausen	1,4	4,0	0,4	0,3	2,0
13	Meiswinkel	0,0	0,0	0,3	0,0	0,1
14	Niederschelden	3,1	7,5	2,6	5,6	4,4
15	Niedersetzen	0,0	0,0	0,0	0,8	0,2
16	Oberschelden	0,0	0,1	0,1	0,3	0,2
17	Obersetzen	0,1	0,0	1,2	1,3	0,2
18	Seelbach	0,1	0,1	2,3	0,3	0,7
19	Siegen	28,5	50,2	45,7	33,0	45,5
20	Sohlbach	0,2	0,4	0,4	0,3	0,1
21	Trupbach	0,3	0,4	1,0	0,8	0,6
22	Volnsberg	0,0	0,0	0,0	0,0	0,1
23	Weidenau	15,9	10,4	19,2	16,1	20,2
SUMME		100,0	100,0	100,0	100,0	100,0

Quelle: Stadt Siegen; eigene Berechnungen; Stichtag: 31.12.

A-Tabelle 19: Anteil an eigener Gruppe (Staatsangehörigkeit); Kleinregionen; 2005

Kleinregion		Anteil an eigener Gruppe (Staatsangehörigkeit) 2005				
		Türkei	Serbien u. Montenegro	Italien	Spanien	übrige
-99	keine Zuordnung	0,5	1,4	2,1	1,8	1,1
110	Meiswinkel	0,0	0,0	0,3	0,0	0,1
120	Buchen	0,4	0,1	0,1	1,0	0,2
130	Sohlbach	0,2	0,4	0,4	0,3	0,1
140	Langenholdinghausen	1,4	4,0	0,4	0,3	2,0
210	Obersetzen	0,1	0,0	1,2	1,3	0,2
220	Niederetzen	0,0	0,0	0,0	0,8	0,2
310	Dillnhütten	0,6	0,1	0,1	0,5	0,1
320	Geisweid-Wensch/Schießberg	15,9	4,0	6,9	10,7	5,3
330	Geisweid-Ruhrst/Hoher Rain	15,2	3,8	3,5	10,2	3,7
340	Geisweid-Stahlwerke	0,7	0,4	0,0	0,3	0,4
350	Geisweid-Heckenberg	9,5	1,8	3,4	4,1	1,5
360	S-Birlenbach	0,7	1,0	1,9	0,8	0,2
410	Weidenau-West	3,7	3,8	5,3	3,8	5,1
420	Weidenau-Haardter Berg	4,0	2,1	3,1	0,8	4,5
430	Weidenau-Mitte	5,1	2,1	7,5	4,1	4,9
440	Weidenau-Ost	1,1	0,3	2,7	3,1	3,1
450	Weidenau-Südost	2,0	1,9	0,5	4,3	2,6
510	Trupbach	0,3	0,4	1,0	0,8	0,6
520	S-Seelbach	0,1	0,1	2,3	0,3	0,7
610	(Alt-) Siegen-Kernband	13,1	14,2	19,3	14,6	16,8
620	(Alt-) Siegen-Achenbach	1,6	4,2	2,9	2,8	3,6
630	(Alt-) Siegen-Fischbacherberg	2,7	6,3	5,1	2,6	6,4
640	(Alt-) Siegen Wellersberg	3,8	4,5	6,2	2,0	4,3
650	(Alt-) Siegen-Giersberg	3,9	8,4	3,5	4,1	5,7
660	(Alt-) Siegen-Lindenberg	2,0	8,6	5,6	4,6	3,8
670	(Alt-) Siegen-Häusling	0,8	1,5	1,3	2,6	2,6
680	(Alt-) Siegen-Rosterberg	0,7	3,2	1,8	1,3	2,4
710	Bürbach	1,1	0,7	0,8	2,8	5,3
720	Volnsberg	0,0	0,0	0,0	0,0	0,1
730	Breitenbach	0,0	0,0	0,1	0,0	0,0
740	Feuersbach	0,0	0,0	0,1	0,0	0,1
750	Kaan-Marienborn	1,1	1,8	0,8	2,3	1,7
810	S-Oberschelden	0,0	0,1	0,1	0,3	0,2
820	S-Gosenbach	0,2	0,7	1,4	1,0	0,6
830	Niederschelden	3,7	9,6	3,6	4,6	5,4
910	Eiserfeld	3,2	6,3	3,8	4,9	4,0
920	S-Eisern	0,4	2,2	0,8	0,5	0,6
	SUMME	100,0	100,0	100,0	100,0	100,0

Quelle: Stadt Siegen; eigene Berechnungen; Stichtag: 31.12.

A-Tabelle 20: Anteil an eigener Gruppe (Staatsangehörigkeit); Bezirke; 2005

Bezirk	Anteil an eigener Gruppe (Staatsangehörigkeit) 2005				
	Türkei	Serbien u. Montenegro	Italien	Spanien	übrige
-99 keine Zuordnung	0,5	1,4	2,1	1,8	1,1
110 Meiswinkel	0,0	0,0	0,3	0,0	0,1
120 Buchen	0,4	0,1	0,1	1,0	0,2
130 Sohlbach	0,2	0,4	0,4	0,3	0,1
141 Langenholdinghausen-Nord	0,3	0,1	0,0	0,3	0,7
142 Langenholdinghausen-Süd	0,1	0,0	0,0	0,0	0,0
143 Westhang/Mühlenberg	1,0	3,9	0,4	0,0	1,2
210 Obersetzen	0,1	0,0	1,2	1,3	0,2
220 Niedersetzen	0,0	0,0	0,0	0,8	0,2
310 Dillnhütten	0,6	0,1	0,1	0,5	0,1
321 Hinterste Wensch	4,7	0,9	2,5	2,6	1,9
322 Vorderste Wensch	6,8	1,8	1,9	6,1	2,1
323 Schießberg	4,4	1,3	2,5	2,0	1,3
331 Hoher Rain	7,8	1,9	1,2	6,4	1,6
332 Ruhrst	4,5	0,4	1,2	2,0	1,5
333 Geisweid-Mitte	2,9	1,6	1,2	1,8	0,6
340 Geisweid-Stahlwerke	0,7	0,4	0,0	0,3	0,4
351 Birlenbacher Hütte	2,7	0,1	0,3	0,5	0,4
352 Heckenberg	6,7	1,7	3,1	3,6	1,2
361 Birlenbach-Nord	0,6	1,0	1,9	0,8	0,2
362 Birlenbach-Süd	0,1	0,1	0,0	0,0	0,1
411 Tiergarten	3,0	2,6	3,0	3,6	3,5
412 Münkershütten	0,4	0,7	0,6	0,3	0,8
413 Weidenau Mitte-West	0,1	0,3	0,3	0,0	0,4
414 Weidenau Mitte-Ost	0,2	0,3	1,4	0,0	0,5
421 Schneppenkauten	2,0	1,6	1,3	0,3	1,8
422 Haardter Berg	2,0	0,6	1,8	0,5	2,7
431 Herrenwiese	2,0	1,6	5,1	1,0	0,6
432 Auf den Hütten	3,2	0,6	2,5	3,1	4,2
441 Meinhardt	0,1	0,0	1,6	0,0	0,3
442 Waldsiedlung	0,6	0,2	1,0	3,1	2,5
443 Neues Feld/Dautenbach	0,4	0,1	0,1	0,0	0,3
451 Giersberg-Nordwest	1,0	1,6	0,1	2,6	1,4
452 Giersberg Nordost	0,9	0,4	0,4	1,8	1,2
511 Trupbach-West	0,3	0,3	0,6	0,8	0,4
512 Trupbach-Ost	0,0	0,1	0,1	0,0	0,1
513 Trupbach-Süd	0,0	0,0	0,3	0,0	0,1
521 Seelbach-Nord	0,0	0,1	1,4	0,0	0,3
522 Seelbach-Süd	0,1	0,0	0,9	0,3	0,4
611 Sieghütte	2,8	3,6	7,1	4,9	3,8

Bezirk		Anteil an eigener Gruppe (Staatsangehörigkeit) 2005				
		Türkei	Serbien u. Montenegro	Italien	Spanien	übrige
612	Bahnhof	1,2	3,1	1,4	0,3	2,1
613	Friedrichstrasse	1,7	1,5	5,1	1,0	2,1
614	Altstadt	3,0	1,6	3,9	3,8	5,0
615	Hammerhütte	2,3	2,8	0,9	1,5	1,5
616	Siegerlandhalle	1,9	1,0	0,9	1,5	2,2
617	Eintracht/Rinsenau	0,2	0,7	0,0	1,5	0,1
621	Achenbach-West	0,1	0,0	0,3	0,0	0,2
622	Achenbach-Ost	0,3	1,1	0,6	1,0	1,5
623	Achenbach-Süd	1,0	2,9	1,8	1,5	1,8
624	Eichert	0,1	0,2	0,1	0,3	0,1
631	Numbach	0,0	0,1	0,6	0,8	0,4
632	Witschert	1,3	4,0	2,6	1,5	2,6
633	Fischbacherberg	0,0	0,7	0,6	0,0	1,2
634	Hinterm Bahnhof	1,5	1,5	1,2	0,3	2,0
635	Heidenberg	0,0	0,1	0,0	0,0	0,2
641	Wellersberg	3,5	4,4	6,0	1,8	4,0
642	Charlottental	0,3	0,1	0,3	0,3	0,3
651	Giersberg-Südwest	0,7	0,1	0,4	1,3	0,9
652	Giersberg-Südost	0,7	0,9	1,6	0,5	1,9
653	Hain	2,5	7,4	1,6	2,3	3,0
661	Lindenberg	1,3	6,4	3,6	1,5	3,0
662	Fludersbach	0,7	2,2	1,9	3,1	0,9
671	Häusling	0,7	0,7	0,6	1,5	1,6
672	Winchenbach	0,1	0,7	0,6	1,0	1,0
681	Rosterberg-West	0,6	2,2	1,4	0,5	1,6
682	Rosterberg-Ost	0,1	1,0	0,4	0,8	0,8
711	Bürbach-West	1,1	0,7	0,6	2,8	4,8
712	Bürbach-Ost	0,0	0,0	0,1	0,0	0,6
720	Volnsberg	0,0	0,0	0,0	0,0	0,1
730	Breitenbach	0,0	0,0	0,1	0,0	0,0
740	Feuersbach	0,0	0,0	0,1	0,0	0,1
751	Rehbach	0,5	1,1	0,3	0,8	1,3
752	Breitenbachtal	0,2	0,4	0,1	1,0	0,2
753	Weisstal	0,0	0,1	0,0	0,0	0,1
754	Kaan-Marienborn-Mitte	0,0	0,0	0,0	0,0	0,0
755	Kichtal	0,3	0,0	0,1	0,0	0,1
756	Vorm Wald	0,1	0,1	0,3	0,3	0,1
757	Lindenberg-Langenberg	0,0	0,0	0,0	0,3	0,1
758	Mittelberg	0,0	0,0	0,0	0,0	0,0
810	S-Oberschelden	0,0	0,1	0,1	0,3	0,2
821	Gosenbach-Nord	0,2	0,5	1,0	1,0	0,4
822	Gosenbach-Süd	0,0	0,1	0,4	0,0	0,2

Bezirk		Anteil an eigener Gruppe (Staatsangehörigkeit) 2005				
		Türkei	Serbien u. Montenegro	Italien	Spanien	übrige
831	Im Siegbogen	1,2	3,1	0,6	2,0	1,7
832	Alte Dreisbach	0,5	0,6	1,3	1,3	1,3
833	Marienhütte	0,8	2,8	1,0	0,5	1,1
834	Hubenfeld	0,0	0,3	0,0	0,3	0,5
835	Drottental	1,2	2,8	0,6	0,5	0,8
911	Eisenhut-Bühl	0,6	1,1	0,0	0,0	0,2
912	Hengsberg	0,9	2,7	0,4	0,8	1,6
913	Hengsbach	0,7	0,4	0,6	0,8	0,7
914	Hubach	0,0	0,3	0,1	0,0	0,3
915	Hundsberg	0,5	1,3	1,8	0,0	0,4
916	Helsbach	0,4	0,4	0,3	2,3	0,7
917	Wiedtal	0,0	0,0	0,3	1,0	0,0
918	Kohlenbach	0,0	0,2	0,3	0,0	0,1
921	Eisern-Nord	0,4	1,9	0,5	0,5	0,3
922	Eisern-Süd	0,0	0,3	0,3	0,0	0,3
SUMME		100,0	100,0	100,0	100,0	100,0

Quelle: Stadt Siegen; eigene Berechnungen; Stichtag: 31.12.

A-Tabelle 21: Anteil der Gruppen (Staatsangehörigkeit) an Nichtdeutschen;
 Stadtteile; 2005

Stadtteil	Anteil an Nichtdeutschen 2005					SUMME
	Türkei	Serbien u. Montenegro	Italien	Spanien	übrige	
-99 keine Zuordnung	12,6	17,1	14,4	6,3	49,6	100,0
1 Birlenbach	32,3	21,5	23,1	4,6	18,5	100,0
2 Breitenbach	0,0	0,0	33,3	0,0	66,7	100,0
3 Buchen	44,8	3,5	3,5	13,8	34,5	100,0
4 Bürbach	9,6	3,0	1,8	3,3	82,4	100,0
5 Dillnhütten	63,0	3,7	3,7	7,4	22,2	100,0
6 Eiserfeld	21,1	21,9	6,6	3,7	46,7	100,0
7 Eisern	16,1	37,0	7,4	2,5	37,0	100,0
8 Feuersbach	0,0	0,0	16,7	0,0	83,3	100,0
9 Geisweid	57,4	6,4	5,0	4,7	26,6	100,0
10 Gosenbach	11,3	14,5	17,7	6,5	50,0	100,0
11 Kaan-Marienborn	20,5	14,9	3,7	5,6	55,3	100,0
12 Langenholdinghausen	20,8	26,7	1,5	0,5	50,5	100,0
13 Meiswinkel	16,7	0,0	33,3	0,0	50,0	100,0
14 Niederschelden	19,8	22,0	4,4	4,8	49,1	100,0
15 Niedersetzen	0,0	0,0	0,0	27,3	72,7	100,0
16 Oberschelden	8,3	8,3	8,3	8,3	66,7	100,0
17 Obersetzen	15,4	0,0	34,6	19,2	30,8	100,0
18 Seelbach	3,5	1,7	31,0	1,7	62,1	100,0
19 Siegen	19,3	15,6	8,1	3,0	54,1	100,0
20 Sohlbach	33,3	23,8	14,3	4,8	23,8	100,0
21 Trupbach	17,2	8,6	13,8	5,2	55,2	100,0
22 Volnsberg	25,0	0,0	0,0	0,0	75,0	100,0
23 Weidenau	25,1	7,5	8,0	3,4	56,0	100,0

Quelle: Stadt Siegen; eigene Berechnungen; Stichtag: 31.12.

A-Tabelle 22: Anteil der Gruppen (Staatsangehörigkeit) an Nichtdeutschen;
 Kleinregionen; 2005

	Kleinregion	Anteil an Nichtdeutschen 2005					SUMME
		Türkei	Serbien u. Montenegro	Italien	Spanien	übrige	
-99	keine Zuordnung	12,6	17,1	14,4	6,3	49,6	100,0
110	Meiswinkel	16,7	0,0	33,3	0,0	50,0	100,0
120	Buchen	44,8	3,5	3,5	13,8	34,5	100,0
130	Sohlbach	33,3	23,8	14,3	4,8	23,8	100,0
140	Langenholdinghausen	20,8	26,7	1,5	0,5	50,5	100,0
210	Obersetzen	15,4	0,0	34,6	19,2	30,8	100,0
220	Niedersetzen	0,0	0,0	0,0	27,3	72,7	100,0
310	Dillnhütten	63,0	3,7	3,7	7,4	22,2	100,0
320	G.-Wensch/Schießb.	52,5	6,1	5,9	4,7	30,8	100,0
330	G.-Ruhrst/Hoher Rain	59,2	6,9	3,6	5,3	25,1	100,0
340	Geisweid-Stahlwerke	45,7	10,9	0,0	2,2	41,3	100,0
350	Geisweid-Heckenberg	65,8	5,7	6,1	3,8	18,6	100,0
360	S-Birlenbach	32,3	21,5	23,1	4,6	18,5	100,0
410	Weidenau-West	22,4	10,8	8,5	3,1	55,2	100,0
420	W.-Haardter Berg	29,1	7,2	5,9	0,7	57,0	100,0
430	Weidenau-Mitte	30,0	5,7	11,5	3,2	49,6	100,0
440	Weidenau-Ost	14,0	1,8	9,2	5,2	69,9	100,0
450	Weidenau-Südost	24,2	10,8	1,7	7,1	56,3	100,0
510	Trupbach	17,2	8,6	13,8	5,2	55,2	100,0
520	S-Seelbach	3,5	1,7	31,0	1,7	62,1	100,0
610	(Alt-) S.-Kernband	23,5	11,6	9,0	3,5	52,5	100,0
620	(Alt-) S.-Achenbach	14,4	17,8	6,9	3,4	57,5	100,0
630	(Alt-) S.-Fischbacherb.	14,8	15,5	7,1	1,8	60,7	100,0
640	(Alt-) S. Wellersberg	24,7	13,5	10,6	1,8	49,5	100,0
650	(Alt-) S.-Giersberg	20,5	19,9	4,8	2,8	52,0	100,0
660	(Alt-) S.-Lindenber	13,6	26,7	9,9	4,1	45,8	100,0
670	(Alt-) S.-Häusling	12,7	10,2	5,1	5,1	67,0	100,0
680	(Alt-) S.-Rosterberg	9,6	20,7	6,7	2,4	60,6	100,0
710	Bürbach	9,6	3,0	1,8	3,3	82,4	100,0
720	Volnsberg	25,0	0,0	0,0	0,0	75,0	100,0
730	Breitenbach	0,0	0,0	33,3	0,0	66,7	100,0
740	Feuersbach	0,0	0,0	16,7	0,0	83,3	100,0
750	Kaan-Marienborn	20,5	14,9	3,7	5,6	55,3	100,0
810	S-Oberschelden	8,3	8,3	8,3	8,3	66,7	100,0
820	S-Gosenbach	11,3	14,5	17,7	6,5	50,0	100,0
830	Niederschelden	19,4	23,1	5,0	3,2	49,3	100,0
910	Eiserfeld	21,7	19,6	6,7	4,4	47,6	100,0
920	S.-Eisern	16,1	37,0	7,4	2,5	37,0	100,0

A-Tabelle 23: Anteil der Gruppen (Staatsangehörigkeit) an Nichtdeutschen;
 Bezirke; 2005

	Bezirk	Anteil an Nichtdeutschen 2005					SUMME
		Türkei	Serbien u. Montenegro	Italien	Spanien	übrige	
-99	keine Zuordnung	12,6	17,1	14,4	6,3	49,6	100,0
110	Meiswinkel	16,7	0,0	33,3	0,0	50,0	100,0
120	Buchen	44,8	3,5	3,5	13,8	34,5	100,0
130	Sohlbach	33,3	23,8	14,3	4,8	23,8	100,0
141	Langenholdingh.-Nord	18,8	2,1	0,0	2,1	77,1	100,0
142	Langenholdingh.-Süd	60,0	0,0	0,0	0,0	40,0	100,0
143	Westhang/Mühlenberg	20,1	35,6	2,0	0,0	42,3	100,0
210	Obersetzen	15,4	0,0	34,6	19,2	30,8	100,0
220	Niedersetzen	0,0	0,0	0,0	27,3	72,7	100,0
310	Dillnhütten	63,0	3,7	3,7	7,4	22,2	100,0
321	Hinterste Wensch	50,2	4,4	6,9	3,6	34,9	100,0
322	Vorderste Wensch	53,7	6,4	4,0	6,4	29,4	100,0
323	Schießberg	53,1	7,4	7,8	3,3	28,4	100,0
331	Hoher Rain	61,4	6,7	2,4	6,7	22,8	100,0
332	Ruhrst	57,8	2,6	3,9	3,5	32,3	100,0
333	Geisweid-Mitte	55,9	13,8	5,9	4,6	19,7	100,0
340	Geisweid-Stahlwerke	45,7	10,9	0,0	2,2	41,3	100,0
351	Birlenbacher Hütte	76,9	1,0	1,9	1,9	18,3	100,0
352	Heckenberg	62,2	7,2	7,5	4,4	18,8	100,0
361	Birlenbach-Nord	32,2	22,0	25,4	5,1	15,3	100,0
362	Birlenbach-Süd	33,3	16,7	0,0	0,0	50,0	100,0
411	Tiergarten	26,0	10,3	6,8	4,1	52,8	100,0
412	Münkershütten	17,4	13,0	7,3	1,5	60,9	100,0
413	Weidenau Mitte-West	10,0	13,3	6,7	0,0	70,0	100,0
414	Weidenau Mitte-Ost	11,4	9,1	25,0	0,0	54,6	100,0
421	Schneppenkauten	32,4	11,4	5,4	0,5	50,3	100,0
422	Haardter Berg	26,4	3,6	6,4	0,9	62,7	100,0
431	Herrenwiese	37,4	13,6	25,2	2,6	21,3	100,0
432	Auf den Hütten	26,8	2,3	5,4	3,4	62,1	100,0
441	Meinhardt	7,4	0,0	44,4	0,0	48,2	100,0
442	Waldsiedlung	9,9	1,8	4,7	7,0	76,6	100,0
443	Neues Feld/Dautenbach	41,9	3,2	3,2	0,0	51,6	100,0
451	Giersberg-Nordwest	22,1	15,4	0,7	7,4	54,4	100,0
452	Giersberg Nordost	26,9	4,8	2,9	6,7	58,7	100,0
511	Trupbach-West	22,2	8,9	11,1	6,7	51,1	100,0
512	Trupbach-Ost	0,0	16,7	16,7	0,0	66,7	100,0
513	Trupbach-Süd	0,0	0,0	28,6	0,0	71,4	100,0
521	Seelbach-Nord	0,0	3,7	40,7	0,0	55,6	100,0
522	Seelbach-Süd	6,5	0,0	22,6	3,2	67,7	100,0
611	Sieghütte	21,0	12,0	13,8	4,8	48,5	100,0

		Anteil an Nichtdeutschen 2005					SUMME
		Türkei	Serbien u. Montenegro	Italien	Spanien	übrige	
Bezirk							
612	Bahnhof	18,0	21,5	5,6	0,5	54,4	100,0
613	Friedrichstrasse	22,3	9,1	17,7	1,8	49,1	100,0
614	Altstadt	21,2	5,3	7,2	3,6	62,7	100,0
615	Hammerhütte	34,5	19,3	3,6	3,1	39,6	100,0
616	Siegerlandhalle	28,9	6,6	3,6	3,1	57,9	100,0
617	Eintracht/Rinsenau	25,0	32,1	0,0	21,4	21,4	100,0
621	Achenbach-West	17,7	0,0	11,8	0,0	70,6	100,0
622	Achenbach-Ost	9,0	13,5	4,5	3,6	69,4	100,0
623	Achenbach-Süd	16,2	21,8	7,8	3,4	50,8	100,0
624	Eichert	30,8	23,1	7,7	7,7	30,8	100,0
631	Numbach	0,0	3,1	15,6	9,4	71,9	100,0
632	Witschert	14,7	21,4	7,9	2,4	53,6	100,0
633	Fischbacherberg	1,3	11,8	6,6	0,0	80,3	100,0
634	Hinterm Bahnhof	24,3	11,3	5,1	0,6	58,8	100,0
635	Heidenberg	0,0	10,0	0,0	0,0	90,0	100,0
641	Wellersberg	24,3	14,2	10,9	1,7	49,1	100,0
642	Charlottental	31,0	3,5	6,9	3,5	55,2	100,0
651	Giersberg-Südwest	26,7	1,3	4,0	6,7	61,3	100,0
652	Giersberg-Südost	15,3	8,3	8,3	1,4	66,7	100,0
653	Hain	21,3	28,7	3,5	2,6	44,0	100,0
661	Lindenberg	11,9	27,7	9,0	1,9	49,4	100,0
662	Fludersbach	17,6	24,0	12,0	9,6	36,8	100,0
671	Häusling	16,9	8,1	4,0	4,8	66,1	100,0
672	Winchenbach	5,5	13,7	6,9	5,5	68,5	100,0
681	Rosterberg-West	12,5	20,8	7,6	1,4	57,6	100,0
682	Rosterberg-Ost	3,1	20,3	4,7	4,7	67,2	100,0
711	Bürbach-West	10,5	3,3	1,6	3,6	80,9	100,0
712	Bürbach-Ost	0,0	0,0	3,2	0,0	96,8	100,0
720	Volnsberg	25,0	0,0	0,0	0,0	75,0	100,0
730	Breitenbach	0,0	0,0	33,3	0,0	66,7	100,0
740	Feuersbach	0,0	0,0	16,7	0,0	83,3	100,0
751	Rehbach	15,0	15,0	2,0	3,0	65,0	100,0
752	Breitenbachtal	20,8	25,0	4,2	16,7	33,3	100,0
753	Weisstal	0,0	40,0	0,0	0,0	60,0	100,0
754	Kaan-Marienborn-Mitte	100,0	0,0	0,0	0,0	0,0	100,0
755	Kichtal	53,3	0,0	6,7	0,0	40,0	100,0
756	Vorm Wald	36,4	9,1	18,2	9,1	27,3	100,0
757	Lindenberg-Langenberg	0,0	0,0	0,0	20,0	80,0	100,0
758	Mittelberg	-	-	-	-	-	-
810	S-Oberschelden	8,3	8,3	8,3	8,3	66,7	100,0
821	Gosenbach-Nord	13,0	15,2	17,4	8,7	45,7	100,0
822	Gosenbach-Süd	6,3	12,5	18,8	0,0	62,5	100,0

Bezirk		Anteil an Nichtdeutschen 2005					SUMME
		Türkei	Serbien u. Montenegro	Italien	Spanien	übrige	
831	Im Siegbogen	19,3	23,9	2,8	4,6	49,4	100,0
832	Alte Dreisbach	14,2	7,6	9,4	4,7	64,2	100,0
833	Marienhütte	19,2	29,2	6,2	1,5	43,9	100,0
834	Hubenfeld	3,3	13,3	0,0	3,3	80,0	100,0
835	Drottental	28,3	31,7	4,2	1,7	34,2	100,0
911	Eisenhut-Bühl	40,0	33,3	0,0	0,0	26,7	100,0
912	Hengsberg	17,3	24,0	2,0	2,0	54,7	100,0
913	Hengsbach	29,9	7,5	7,5	4,5	50,8	100,0
914	Hubach	4,2	16,7	4,2	0,0	75,0	100,0
915	Hundsberg	23,5	25,0	20,6	0,0	30,9	100,0
916	Helsbach	18,8	7,8	3,1	14,1	56,3	100,0
917	Wiedtal	0,0	0,0	33,3	66,7	0,0	100,0
918	Kohlenbach	11,1	33,3	22,2	0,0	33,3	100,0
921	Eisern-Nord	20,0	43,3	6,7	3,3	26,7	100,0
922	Eisern-Süd	4,8	19,1	9,5	0,0	66,7	100,0

Quelle: Stadt Siegen; eigene Berechnungen; Stichtag: 31.12.

A-Tabelle 24: Veränderung Anzahl Wohnbevölkerung mit Staatsangehörigkeit
 "Türkei"; Stadtteile; 2000 bis 2005

Stadtteil	Anzahl Staatsangehörigkeit Türkei						Differenz 2005 - 2000	
	2000	2001	2002	2003	2004	2005	Anzahl	Prozent
-99 keine Zuordnung	1	5	11	8	11	14	13	1300,0
1 Birkenbach	24	27	28	28	29	21	-3	-12,5
2 Breitenbach	0	0	0	0	0	0	0	-
3 Buchen	10	11	13	14	16	13	3	30,0
4 Bürbach	28	26	26	33	29	32	4	14,3
5 Dillnhütten	16	18	18	18	18	17	1	6,3
6 Eiserfeld	134	134	137	135	122	119	-15	-11,2
7 Eisern	15	16	15	15	14	13	-2	-13,3
8 Feuersbach	0	0	0	0	0	0	0	-
9 Geisweid	1.455	1.365	1.343	1.344	1.265	1.216	-239	-16,4
10 Gosenbach	16	18	14	14	14	7	-9	-56,3
11 Kaan-Marienborn	34	33	38	39	36	33	-1	-2,9
12 Langenholdinghausen	89	92	71	61	49	42	-47	-52,8
13 Meiswinkel	2	2	1	1	1	1	-1	-50,0
14 Niederschelden	134	129	126	94	77	91	-43	-32,1
15 Niedersetzen	0	0	0	0	0	0	0	-
16 Oberschelden	0	0	0	0	1	1	1	-
17 Obersetzen	5	5	4	5	4	4	-1	-20,0
18 Seelbach	0	2	1	2	1	2	2	-
19 Siegen	857	859	852	856	834	840	-17	-2,0
20 Sohlbach	7	10	10	9	7	7	0	0,0
21 Trupbach	18	11	13	11	13	10	-8	-44,4
22 Volnsberg	1	1	1	1	1	1	0	0,0
23 Weidenau	502	465	479	472	474	468	-34	-6,8
SUMME	3.348	3.229	3.201	3.160	3.016	2.952	-396	

Quelle: Stadt Siegen; Berechnung: IRSI (Informationssystem Regionaler Sozialwissenschaftlicher Indikatoren);
 Stichtag: 31.12.

A-Tabelle 25: Veränderung Anzahl Wohnbevölkerung mit Staatsangehörigkeit
 "Türkei"; Kleinregionen; 2000 bis 2005

Kleinregion	Anzahl Staatsangehörigkeit Türkei						Differenz 2005 - 2000	
	2000	2001	2002	2003	2004	2005	Anzahl	Prozent
-99 keine Zuordnung	1	5	11	8	11	14	13	1300,0
110 Meiswinkel	2	2	1	1	1	1	-1	-50,0
120 Buchen	10	11	13	14	16	13	3	30,0
130 Sohlbach	7	10	10	9	7	7	0	0,0
140 Langenholdinghausen	89	92	71	61	49	42	-47	-52,8
210 Obersetzen	5	5	4	5	4	4	-1	-20,0
220 Niedersetzen	0	0	0	0	0	0	0	-
310 Dillnhütten	16	18	18	18	18	17	1	6,3
320 Geisweid-Wensch/Schießberg	448	406	423	471	479	468	20	4,5
330 Geisweid-Ruhrst/Hoher Rain	604	563	549	515	477	448	-156	-25,8
340 Geisweid-Stahlwerke	54	52	45	41	26	21	-33	-61,1
350 Geisweid-Heckenberg	349	344	326	317	283	279	-70	-20,1
360 S-Birlenbach	24	27	28	28	29	21	-3	-12,5
410 Weidenau-West	120	107	109	114	113	108	-12	-10,0
420 Weidenau-Haardter Berg	121	113	118	118	114	118	-3	-2,5
430 Weidenau-Mitte	145	148	159	147	152	152	7	4,8
440 Weidenau-Ost	35	35	34	31	34	32	-3	-8,6
450 Weidenau-Südost	81	62	59	62	61	58	-23	-28,4
510 Trupbach	18	11	13	11	13	10	-8	-44,4
520 S-Seelbach	0	2	1	2	1	2	2	-
610 (Alt-) Siegen-Kernband	350	362	383	384	380	388	38	10,9
620 (Alt-) Siegen-Achenbach	50	55	64	53	52	46	-4	-8,0
630 (Alt-) Siegen-Fischbacherberg	101	90	90	93	81	81	-20	-19,8
640 (Alt-) Siegen Wellersberg	150	137	113	109	111	112	-38	-25,3
650 (Alt-) Siegen-Giersberg	106	100	106	117	115	116	10	9,4
660 (Alt-) Siegen-Lindenberg	64	64	55	57	59	59	-5	-7,8
670 (Alt-) Siegen-Häusling	25	34	28	28	16	25	0	0,0
680 (Alt-) Siegen-Rosterberg	23	25	29	25	27	20	-3	-13,0
710 Bürbach	28	26	26	33	29	32	4	14,3
720 Volnsberg	1	1	1	1	1	1	0	0,0
730 Breitenbach	0	0	0	0	0	0	0	-
740 Feuersbach	0	0	0	0	0	0	0	-
750 Kaan-Marienborn	34	33	38	39	36	33	-1	-2,9
810 S-Oberschelden	0	0	0	0	1	1	1	-
820 S-Gosenbach	16	18	14	14	14	7	-9	-56,3
830 Niederschelden	137	139	130	103	92	109	-28	-20,4
910 Eiserfeld	119	116	117	116	100	94	-25	-21,0
920 S-Eisern	15	16	15	15	14	13	-2	-13,3
SUMME	3.348	3.229	3.201	3.160	3.016	2.952	-396	

Quelle: Stadt Siegen; Berechnung: IRSI (Informationssystem Regionaler Sozialwissenschaftlicher Indikatoren);
 Stichtag: 31.12.

A-Tabelle 26: Veränderung Anzahl Wohnbevölkerung mit Staatsangehörigkeit
 "Türkei"; Bezirke; 2000 bis 2005

Bezirke	Anzahl Staatsangehörigkeit Türkei						Differenz 2005 - 2000	
	2000	2001	2002	2003	2004	2005	Anzahl	Prozent
-99 keine Zuordnung	1	5	11	8	11	14	13	1300,0
110 Meiswinkel	2	2	1	1	1	1	-1	-50,0
120 Buchen	10	11	13	14	16	13	3	30,0
130 Sohlbach	7	10	10	9	7	7	0	0,0
141 Langenholdinghausen-Nord	14	14	12	10	10	9	-5	-35,7
142 Langenholdinghausen-Süd	1	0	0	0	2	3	2	200,0
143 Westhang/Mühlenberg	74	78	59	51	37	30	-44	-59,5
210 Obersetzen	5	5	4	5	4	4	-1	-20,0
220 Niedersetzen	0	0	0	0	0	0	0	-
310 Dillnhütten	16	18	18	18	18	17	1	6,3
321 Hinterste Wensch	140	103	113	136	129	138	-2	-1,4
322 Vorderste Wensch	169	165	164	199	208	201	32	18,9
323 Schießberg	139	138	146	136	142	129	-10	-7,2
331 Hoher Rain	422	371	342	303	263	229	-193	-45,7
332 Ruhrst	124	127	128	134	137	134	10	8,1
333 Geisweid-Mitte	58	65	79	78	77	85	27	46,6
340 Geisweid-Stahlwerke	54	52	45	41	26	21	-33	-61,1
351 Birlenbacher Hütte	78	76	72	76	78	80	2	2,6
352 Heckenberg	271	268	254	241	205	199	-72	-26,6
361 Birlenbach-Nord	16	18	19	19	20	19	3	18,8
362 Birlenbach-Süd	8	9	9	9	9	2	-6	-75,0
411 Tiergarten	91	78	81	84	82	88	-3	-3,3
412 Münkershütten	22	20	19	16	13	12	-10	-45,5
413 Weidenau Mitte-West	1	3	4	4	3	3	2	200,0
414 Weidenau Mitte-Ost	6	6	5	10	15	5	-1	-16,7
421 Schneppenkauten	54	56	61	56	54	60	6	11,1
422 Haardter Berg	67	57	57	62	60	58	-9	-13,4
431 Herrenwiese	63	63	59	49	60	58	-5	-7,9
432 Auf den Hütten	82	85	100	98	92	94	12	14,6
441 Meinhardt	3	3	2	2	2	2	-1	-33,3
442 Waldsiedlung	18	20	19	18	17	17	-1	-5,6
443 Neues Feld/Dautenbach	14	12	13	11	15	13	-1	-7,1
451 Giersberg-Nordwest	32	28	27	29	31	30	-2	-6,3
452 Giersberg Nordost	49	34	32	33	30	28	-21	-42,9
511 Trupbach-West	17	11	10	8	13	10	-7	-41,2
512 Trupbach-Ost	1	0	3	3	0	0	-1	-100,0
513 Trupbach-Süd	0	0	0	0	0	0	0	-
521 Seelbach-Nord	0	0	0	1	0	0	0	-
522 Seelbach-Süd	0	2	1	1	1	2	2	-
611 Sieghütte	44	50	65	83	74	84	40	90,9
612 Bahnhof	50	50	46	36	36	35	-15	-30,0

Bezirke		Anzahl Staatsangehörigkeit Türkei						Differenz 2005 - 2000	
		2000	2001	2002	2003	2004	2005	Anzahl	Prozent
613	Friedrichstrasse	46	38	39	36	39	49	3	6,5
614	Altstadt	79	90	93	88	85	88	9	11,4
615	Hammerhütte	56	66	63	74	77	68	12	21,4
616	Siegerlandhalle	63	60	61	57	62	57	-6	-9,5
617	Eintracht/Rinsenau	12	8	16	10	7	7	-5	-41,7
621	Achenbach-West	0	0	4	3	3	3	3	-
622	Achenbach-Ost	13	22	14	9	9	10	-3	-23,1
623	Achenbach-Süd	36	32	44	39	37	29	-7	-19,4
624	Eichert	1	1	2	2	3	4	3	300,0
631	Numbach	1	0	0	0	0	0	-1	-100,0
632	Witschert	43	41	48	43	36	37	-6	-14,0
633	Fischbacherberg	21	10	1	1	1	1	-20	-95,2
634	Hinterm Bahnhof	36	39	40	48	42	43	7	19,4
635	Heidenberg	0	0	1	1	2	0	0	-
641	Wellersberg	141	128	105	101	102	103	-38	-27,0
642	Charlottental	9	9	8	8	9	9	0	0,0
651	Giersberg-Südwest	6	15	22	24	20	20	14	233,3
652	Giersberg-Südost	28	20	22	17	14	22	-6	-21,4
653	Hain	72	65	62	76	81	74	2	2,8
661	Lindenberg	45	43	38	33	35	37	-8	-17,8
662	Fludersbach	19	21	17	24	24	22	3	15,8
671	Häusling	18	21	18	21	14	21	3	16,7
672	Winchenbach	7	13	10	7	2	4	-3	-42,9
681	Rosterberg-West	17	13	20	17	16	18	1	5,9
682	Rosterberg-Ost	6	12	9	8	11	2	-4	-66,7
711	Bürbach-West	27	26	26	33	29	32	5	18,5
712	Bürbach-Ost	1	0	0	0	0	0	-1	-100,0
720	Volnsberg	1	1	1	1	1	1	0	0,0
730	Breitenbach	0	0	0	0	0	0	0	-
740	Feuersbach	0	0	0	0	0	0	0	-
751	Rehbach	18	15	18	17	17	15	-3	-16,7
752	Breitenbachtal	7	6	5	5	5	5	-2	-28,6
753	Weisstal	0	0	0	0	0	0	0	-
754	Kaan-Marienborn-Mitte	0	0	0	1	1	1	1	-
755	Kichtal	8	8	7	8	7	8	0	0,0
756	Vorm Wald	0	4	8	8	6	4	4	-
757	Lindenberg-Langenberg	1	0	0	0	0	0	-1	-100,0
758	Mittelberg	0	0	0	0	0	0	0	-
810	S-Oberschelden	0	0	0	0	1	1	1	-
821	Gosenbach-Nord	8	8	7	7	6	6	-2	-25,0
822	Gosenbach-Süd	8	10	7	7	8	1	-7	-87,5
831	Im Siegbogen	50	45	46	37	30	34	-16	-32,0
832	Alte Dreisbach	15	18	13	9	5	15	0	0,0

Bezirke		Anzahl Staatsangehörigkeit Türkei						Differenz 2005 - 2000	
		2000	2001	2002	2003	2004	2005	Anzahl	Prozent
833	Marienhütte	15	18	20	19	22	25	10	66,7
834	Hubenfeld	4	8	1	1	1	1	-3	-75,0
835	Drottental	53	50	50	37	34	34	-19	-35,8
911	Eisenhut-Bühl	18	26	30	24	18	18	0	0,0
912	Hengsberg	34	32	28	29	28	26	-8	-23,5
913	Hengsbach	24	22	21	25	20	20	-4	-16,7
914	Hubach	1	1	1	1	1	1	0	0,0
915	Hundsberg	22	23	25	25	18	16	-6	-27,3
916	Helsbach	16	11	11	11	13	12	-4	-25,0
917	Wiedtal	0	0	0	0	0	0	0	-
918	Kohlenbach	4	1	1	1	2	1	-3	-75,0
921	Eisern-Nord	14	15	14	14	13	12	-2	-14,3
922	Eisern-Süd	1	1	1	1	1	1	0	0,0
SUMME		3.348	3.229	3.201	3.160	3.016	2.952	-396	

Quelle: Stadt Siegen; Berechnung: IRSI (Informationssystem Regionaler Sozialwissenschaftlicher Indikatoren);
 Stichtag: 31.12.

A-Tabelle 27: Veränderung Anzahl Wohnbevölkerung mit Staatsangehörigkeit
 "Serbien u. Montenegro"; Stadtteile; 2000 bis 2005

Stadtteil	Anzahl Staatsangehörigkeit Serbien und Montenegro						Differenz 2005 - 2000	
	2000	2001	2002	2003	2004	2005	Anzahl	Prozent
-99 keine Zuordnung	1	2	6	9	15	19	18	1800,0
1 Birlenbach	0	1	1	1	9	14	14	-
2 Breitenbach	0	0	0	0	0	0	0	-
3 Buchen	2	2	1	1	1	1	-1	-50,0
4 Bürbach	9	4	2	7	8	10	1	11,1
5 Dillnhütten	2	2	1	1	1	1	-1	-50,0
6 Eiserfeld	124	120	125	124	115	123	-1	-0,8
7 Eisern	28	30	24	23	28	30	2	7,1
8 Feuersbach	0	0	0	0	0	0	0	-
9 Geisweid	205	209	196	183	148	135	-70	-34,1
10 Gosenbach	4	4	5	4	5	9	5	125,0
11 Kaan-Marienborn	24	22	26	24	23	24	0	0,0
12 Langenholdinghausen	2	7	8	39	49	54	52	2600,0
13 Meiswinkel	0	0	0	0	0	0	0	-
14 Niederschelden	142	113	95	100	93	101	-41	-28,9
15 Niedersetzen	1	1	0	0	0	0	-1	-100,0
16 Oberschelden	0	0	0	0	0	1	1	-
17 Obersetzen	0	0	0	0	0	0	0	-
18 Seelbach	1	1	3	4	3	1	0	0,0
19 Siegen	683	695	688	651	689	678	-5	-0,7
20 Sohlbach	0	0	3	5	5	5	5	-
21 Trupbach	4	2	4	5	5	5	1	25,0
22 Volnsberg	0	0	0	0	0	0	0	-
23 Weidenau	167	169	158	153	149	140	-27	-16,2
SUMME	1.399	1.384	1.346	1.334	1.346	1.351	-48	

Quelle: Stadt Siegen; Berechnung: IRSI (Informationssystem Regionaler Sozialwissenschaftlicher Indikatoren);
 Stichtag: 31.12.

A-Tabelle 28: Veränderung Anzahl Wohnbevölkerung mit Staatsangehörigkeit
 "Serbien u. Montenegro"; Kleinregionen; 2000 bis 2005

Kleinregion	Anzahl Staatsangehörigkeit Serbien und Montenegro						Differenz 2005 - 2000	
	2000	2001	2002	2003	2004	2005	Anzahl	Prozent
-99 keine Zuordnung	1	2	6	9	15	19	18	1800,0
110 Meiswinkel	0	0	0	0	0	0	0	-
120 Buchen	2	2	1	1	1	1	-1	-50,0
130 Sohlbach	0	0	3	5	5	5	5	-
140 Langenholdinghausen	2	7	8	39	49	54	52	2600,0
210 Obersetzen	0	0	0	0	0	0	0	-
220 Niedersetzen	1	1	0	0	0	0	-1	-100,0
310 Dillnhütten	2	2	1	1	1	1	-1	-50,0
320 Geisweid-Wensch/Schießberg	100	104	90	79	56	54	-46	-46,0
330 Geisweid-Ruhrst/Hoher Rain	71	72	70	73	62	52	-19	-26,8
340 Geisweid-Stahlwerke	10	10	9	9	5	5	-5	-50,0
350 Geisweid-Heckenberg	24	23	27	22	25	24	0	0,0
360 S-Birlenbach	0	1	1	1	9	14	14	-
410 Weidenau-West	52	57	54	57	59	52	0	0,0
420 Weidenau-Haardter Berg	16	20	24	25	25	29	13	81,3
430 Weidenau-Mitte	61	57	47	48	33	29	-32	-52,5
440 Weidenau-Ost	17	17	16	10	12	4	-13	-76,5
450 Weidenau-Südost	21	18	17	13	20	26	5	23,8
510 Trupbach	4	2	4	5	5	5	1	25,0
520 S-Seelbach	1	1	3	4	3	1	0	0,0
610 (Alt-) Siegen-Kernband	193	179	167	180	189	192	-1	-0,5
620 (Alt-) Siegen-Achenbach	28	21	22	36	42	57	29	103,6
630 (Alt-) Siegen-Fischbacherberg	117	109	110	97	98	85	-32	-27,4
640 (Alt-) Siegen Wellersberg	60	61	58	58	68	61	1	1,7
650 (Alt-) Siegen-Giersberg	122	117	129	133	135	113	-9	-7,4
660 (Alt-) Siegen-Lindenberg	108	143	142	87	108	116	8	7,4
670 (Alt-) Siegen-Häusling	33	37	31	26	25	20	-13	-39,4
680 (Alt-) Siegen-Rosterberg	24	29	33	37	34	43	19	79,2
710 Bürbach	9	4	2	7	8	10	1	11,1
720 Volnsberg	0	0	0	0	0	0	0	-
730 Breitenbach	0	0	0	0	0	0	0	-
740 Feuersbach	0	0	0	0	0	0	0	-
750 Kaan-Marienborn	24	22	26	24	23	24	0	0,0
810 S-Oberschelden	0	0	0	0	0	1	1	-
820 S-Gosenbach	4	4	5	4	5	9	5	125,0
830 Niederschelden	161	131	113	121	113	130	-31	-19,3
910 Eiserfeld	103	101	103	100	85	85	-18	-17,5
920 S-Eisern	28	30	24	23	28	30	2	7,1
SUMME	1.399	1.384	1.346	1.334	1.346	1.351	-48	

Quelle: Stadt Siegen; Berechnung: IRSI (Informationssystem Regionaler Sozialwissenschaftlicher Indikatoren);
 Stichtag: 31.12.

A-Tabelle 29: Veränderung Anzahl Wohnbevölkerung mit Staatsangehörigkeit
 "Serbien u. Montenegro"; Bezirke; 2000 bis 2005

Bezirke	Anzahl Staatsangehörigkeit Serbien und Montenegro						Differenz 2005 - 2000	
	2000	2001	2002	2003	2004	2005	Anzahl	Prozent
-99 keine Zuordnung	1	2	6	9	15	19	18	1800,0
110 Meiswinkel	0	0	0	0	0	0	0	-
120 Buchen	2	2	1	1	1	1	-1	-50,0
130 Sohlbach	0	0	3	5	5	5	5	-
141 Langenholdinghausen-Nord	0	1	2	2	1	1	1	-
142 Langenholdinghausen-Süd	1	1	1	2	1	0	-1	-100,0
143 Westhang/Mühlenberg	1	5	5	35	47	53	52	5200,0
210 Obersetzen	0	0	0	0	0	0	0	-
220 Niedersetzen	1	1	0	0	0	0	-1	-100,0
310 Dillnhütten	2	2	1	1	1	1	-1	-50,0
321 Hinterste Wensch	14	15	15	12	15	12	-2	-14,3
322 Vorderste Wensch	75	77	66	59	23	24	-51	-68,0
323 Schießberg	11	12	9	8	18	18	7	63,6
331 Hoher Rain	59	62	56	60	32	25	-34	-57,6
332 Ruhrst	4	3	9	8	9	6	2	50,0
333 Geisweid-Mitte	8	7	5	5	21	21	13	162,5
340 Geisweid-Stahlwerke	10	10	9	9	5	5	-5	-50,0
351 Birlenbacher Hütte	6	6	2	0	2	1	-5	-83,3
352 Heckenberg	18	17	25	22	23	23	5	27,8
361 Birlenbach-Nord	0	1	1	1	8	13	13	-
362 Birlenbach-Süd	0	0	0	0	1	1	1	-
411 Tiergarten	11	12	15	15	26	35	24	218,2
412 Münkershütten	10	9	8	10	10	9	-1	-10,0
413 Weidenau Mitte-West	1	1	8	8	2	4	3	300,0
414 Weidenau Mitte-Ost	30	35	23	24	21	4	-26	-86,7
421 Schneppenkauten	15	19	21	21	21	21	6	40,0
422 Haardter Berg	1	1	3	4	4	8	7	700,0
431 Herrenwiese	36	31	21	22	21	21	-15	-41,7
432 Auf den Hütten	25	26	26	26	12	8	-17	-68,0
441 Meinhardt	0	0	0	0	0	0	0	-
442 Waldsiedlung	15	14	13	8	10	3	-12	-80,0
443 Neues Feld/Dautenbach	2	3	3	2	2	1	-1	-50,0
451 Giersberg-Nordwest	16	12	12	10	17	21	5	31,3
452 Giersberg Nordost	5	6	5	3	3	5	0	0,0
511 Trupbach-West	3	1	2	2	1	4	1	33,3
512 Trupbach-Ost	1	1	2	3	4	1	0	0,0
513 Trupbach-Süd	0	0	0	0	0	0	0	-
521 Seelbach-Nord	1	1	3	3	3	1	0	0,0
522 Seelbach-Süd	0	0	0	1	0	0	0	-
611 Sieghütte	53	58	62	58	59	48	-5	-9,4
612 Bahnhof	44	32	28	38	40	42	-2	-4,5

Bezirke		Anzahl Staatsangehörigkeit Serbien und Montenegro						Differenz 2005 - 2000	
		2000	2001	2002	2003	2004	2005	Anzahl	Prozent
613	Friedrichstrasse	17	15	12	13	10	20	3	17,6
614	Altstadt	30	24	17	22	23	22	-8	-26,7
615	Hammerhütte	30	29	23	28	35	38	8	26,7
616	Siegerlandhalle	17	20	21	18	12	13	-4	-23,5
617	Eintracht/Rinsenau	2	1	4	3	10	9	7	350,0
621	Achenbach-West	3	1	1	1	0	0	-3	-100,0
622	Achenbach-Ost	9	7	9	9	5	15	6	66,7
623	Achenbach-Süd	16	13	11	23	34	39	23	143,8
624	Eichert	0	0	1	3	3	3	3	-
631	Numbach	24	20	19	5	5	1	-23	-95,8
632	Witschert	40	41	46	53	66	54	14	35,0
633	Fischbacherberg	8	8	7	7	7	9	1	12,5
634	Hinterm Bahnhof	38	33	33	28	18	20	-18	-47,4
635	Heidenberg	7	7	5	4	2	1	-6	-85,7
641	Wellersberg	59	60	57	57	67	60	1	1,7
642	Charlottental	1	1	1	1	1	1	0	0,0
651	Giersberg-Südwest	0	4	4	0	1	1	1	-
652	Giersberg-Südost	11	12	13	14	15	12	1	9,1
653	Hain	111	101	112	119	119	100	-11	-9,9
661	Lindenberg	94	126	127	78	82	86	-8	-8,5
662	Fludersbach	14	17	15	9	26	30	16	114,3
671	Häusling	25	28	24	20	19	10	-15	-60,0
672	Winchenbach	8	9	7	6	6	10	2	25,0
681	Rosterberg-West	14	18	23	26	24	30	16	114,3
682	Rosterberg-Ost	10	11	10	11	10	13	3	30,0
711	Bürbach-West	7	3	2	7	6	10	3	42,9
712	Bürbach-Ost	2	1	0	0	2	0	-2	-100,0
720	Volnsberg	0	0	0	0	0	0	0	-
730	Breitenbach	0	0	0	0	0	0	0	-
740	Feuersbach	0	0	0	0	0	0	0	-
751	Rehbach	10	10	13	11	14	15	5	50,0
752	Breitenbachtal	8	7	6	6	5	6	-2	-25,0
753	Weisstal	3	2	4	4	2	2	-1	-33,3
754	Kaan-Marienborn-Mitte	0	0	0	0	0	0	0	-
755	Kichtal	2	2	2	2	0	0	-2	-100,0
756	Vorm Wald	0	0	0	0	1	1	1	-
757	Lindenberg-Langenberg	1	1	1	1	1	0	-1	-100,0
758	Mittelberg	0	0	0	0	0	0	0	-
810	S-Oberschelden	0	0	0	0	0	1	1	-
821	Gosenbach-Nord	3	4	5	4	4	7	4	133,3
822	Gosenbach-Süd	1	0	0	0	1	2	1	100,0
831	Im Siegbogen	40	29	34	43	36	42	2	5,0
832	Alte Dreisbach	67	51	29	28	17	8	-59	-88,1

Bezirke		Anzahl Staatsangehörigkeit Serbien und Montenegro						Differenz 2005 - 2000	
		2000	2001	2002	2003	2004	2005	Anzahl	Prozent
833	Marienhütte	21	19	22	24	30	38	17	81,0
834	Hubenfeld	8	8	3	3	4	4	-4	-50,0
835	Drottental	25	24	25	23	26	38	13	52,0
911	Eisenhut-Bühl	5	6	0	4	11	15	10	200,0
912	Hengsberg	53	52	63	56	32	36	-17	-32,1
913	Hengsbach	8	7	7	8	7	5	-3	-37,5
914	Hubach	1	1	1	1	2	4	3	300,0
915	Hundsberg	26	26	29	26	27	17	-9	-34,6
916	Helsbach	7	7	1	3	5	5	-2	-28,6
917	Wiedtal	0	0	0	0	0	0	0	-
918	Kohlenbach	3	2	2	2	1	3	0	0,0
921	Eisern-Nord	23	25	19	18	23	26	3	13,0
922	Eisern-Süd	5	5	5	5	5	4	-1	-20,0
SUMME		1.399	1.384	1.346	1.334	1.346	1.351	-48	

Quelle: Stadt Siegen; Berechnung: IRSI (Informationssystem Regionaler Sozialwissenschaftlicher Indikatoren);
 Stichtag: 31.12.

A-Tabelle 30: Alter aller Staatsangehörigkeiten (Mittelwerte); gesamte Stadt; 2005

Staatsangehörigkeit	Mittelwert und Standardabweichung des Alters der Staatsangehörigkeitsgruppen 2005				
	Anzahl	Mittelwert	Std.	Minimum	Maximum
1 DEUTSCHLAND	101.505	42,7	22,7	0,01	104,98
2 TÜRKEI	2.952	33,2	18,0	0,55	83,68
3 SERBIEN UND MONTENEGRO (ab 2005)	1.351	30,7	18,5	0,11	85,77
4 JUGOSLAWIEN (bis 2004)	-	-	-	-	-
5 ITALIEN	771	40,8	18,5	1,67	93,68
6 SPANIEN	391	42,0	16,6	6,35	80,75
7 KROATIEN	320	40,9	17,5	6,32	73,86
8 POLEN	300	34,4	13,8	2,47	73,45
9 CHINA (VOLKSREPUBLIK)	276	28,8	10,1	0,53	60,94
10 TUNESIEN	214	32,9	15,6	0,34	66,69
11 RUSSISCHE FÖDERATION	212	31,5	13,1	3,78	72,38
12 BOSNIEN-HERZEGOWINA	207	36,3	17,2	0,70	70,22
13 GRIECHENLAND	159	40,2	16,6	3,65	80,11
14 IRAN	158	36,7	17,7	0,82	83,19
15 LIBANON	147	24,8	16,1	0,16	80,00
16 BELGIEN	142	48,3	15,1	0,97	79,79
17 KASACHSTAN	139	34,3	13,7	4,97	75,38
18 UKRAINE	137	29,9	17,3	0,37	81,08
19 UNGEKLÄRT	136	25,4	17,9	2,03	96,00
20 UNGARN	133	40,3	12,3	0,92	64,24
21 MAROKKO	126	35,0	16,9	2,38	79,00
22 MAKEDONIEN	121	31,6	16,5	2,75	70,04
23 SYRIEN	116	23,0	16,0	0,38	83,75
24 RUMÄNIEN	111	32,9	11,5	11,08	81,30
25 ÖSTERREICH	101	47,8	15,7	4,18	84,70
26 FRANKREICH	93	36,6	15,7	1,76	83,61
27 GROßBRITANNIEN	88	39,9	17,9	6,92	82,40
28 VEREINIGTE STAATEN VON AMERIKA	81	32,3	16,5	10,41	81,67
29 INDIEN	77	29,2	8,3	21,68	69,26
30 NIEDERLANDE	75	47,6	20,0	5,45	81,98
31 VIETNAM	72	27,9	13,0	0,17	63,45
32 BULGARIEN	66	25,7	9,7	3,30	63,61
33 ASERBAIDSCHAN	63	25,8	16,5	1,52	75,32
34 AFGHANISTAN	58	30,7	19,2	3,78	87,99
35 THAILAND	55	34,3	11,4	8,51	57,14
36 IRAK	48	30,1	18,7	2,51	77,08
37 PORTUGAL	45	38,4	16,3	3,69	74,42

		Mittelwert und Standardabweichung des Alters der Staatsangehörigkeitsgruppen 2005				
		Anzahl	Mittelwert	Std.	Minimum	Maximum
Staatsangehörigkeit						
38	KAMERUN	43	26,0	7,0	0,55	39,08
39	ALBANIEN	43	28,3	11,2	0,25	52,81
40	SRI LANKA	41	34,6	16,5	1,00	75,61
41	PAKISTAN	39	32,0	9,6	10,06	54,87
42	BRASILIEN	37	36,2	12,7	5,89	60,89
43	SOWJETUNION	33	35,2	13,8	3,45	57,68
44	KIRGISTAN	32	32,2	17,1	0,13	60,22
45	TOGO	32	27,4	12,9	2,03	46,00
46	MOLDAU	31	28,2	15,2	0,81	69,46
47	SLOWAKISCHE REPUBLIK	31	27,8	9,9	0,74	47,51
48	NIGERIA	27	34,2	8,0	3,36	47,55
49	WEISSRUßLAND	25	29,0	14,5	0,20	65,86
50	ALGERIEN	25	25,1	14,7	0,13	46,01
51	JORDANIEN	25	29,8	13,0	3,55	65,40
52	TSCHECHISCHE REPUBLIK	24	29,0	13,9	6,08	64,80
53	ZAIRE	24	23,6	14,9	1,55	46,43
54	JAPAN	23	37,7	16,7	0,54	61,13
55	KONGO	22	22,8	14,6	0,39	44,18
56	SCHWEIZ	21	50,7	17,1	20,74	81,43
57	PHILIPPINEN	21	33,5	10,8	7,13	54,39
58	USBEKISTAN	20	30,6	12,6	10,57	51,99
59	GHANA	20	38,1	12,2	16,88	68,44
60	KOREA, REPUBLIK	20	30,9	13,2	0,79	53,30
61	ÄGYPTEN	18	29,6	12,5	1,31	65,41
62	MEXIKO	17	27,9	10,0	2,98	54,47
63	TAIWAN	16	25,0	6,7	20,37	47,76
64	CHILE	15	39,3	12,2	18,61	56,57
65	INDONESIEN	15	36,9	14,8	22,83	74,87
66	ÄTHIOPIEN	15	30,2	11,0	8,67	42,00
67	KENIA	14	31,4	9,0	12,59	51,06
68	SCHWEDEN	14	46,1	15,5	19,52	67,07
69	ANGOLA	13	19,3	13,9	0,38	39,81
70	GEORGIEN	13	29,0	13,6	7,18	49,97
71	DÄNEMARK	13	37,7	20,3	2,23	70,22
72	GUINEA	13	21,7	6,7	8,87	33,54
73	STAATENLOS	13	47,3	27,9	9,97	93,52
74	LETTLAND	12	33,7	16,2	14,13	65,28
75	SLOWENIEN	12	42,2	17,9	20,94	63,98
76	KUBA	11	34,6	9,5	25,21	53,94
77	DOMINIKANISCHE REPUBLIK	10	30,2	13,1	7,21	46,60
78	KANADA	10	45,3	14,4	20,84	64,50
79	SOMALIA	10	18,1	12,5	5,15	40,45

		Mittelwert und Standardabweichung des Alters der Staatsangehörigkeitsgruppen 2005				
		Anzahl	Mittelwert	Std.	Minimum	Maximum
Staatsangehörigkeit						
80	FINNLAND	10	49,9	9,2	34,03	62,17
81	ISRAEL	9	32,7	9,8	22,30	52,13
82	LITAUEN	9	28,5	8,9	20,65	50,11
83	KOLUMBIEN	8	32,8	10,2	22,08	49,22
84	IRLAND	7	28,4	9,2	20,27	43,98
85	GABUN	7	27,1	4,0	19,90	31,65
86	ARMENIEN	7	30,3	14,8	12,76	54,26
87	ARGENTINIEN	6	23,6	17,9	6,72	49,30
88	NORWEGEN	6	22,6	19,0	4,23	44,27
89	COTE D'IVOIRE	6	31,0	5,1	25,72	39,60
90	SENEGAL	6	31,8	4,6	26,33	39,00
91	TSCHECHOSLOWAKAI	6	52,7	21,9	33,13	82,92
92	LIBYEN	5	42,2	15,7	25,14	62,50
93	MYANMAR	5	32,3	27,8	7,48	73,21
94	ERITREA	5	29,6	2,0	27,49	31,85
95	BRIT. ABHÄNG. GEBIETE IN ASIEN	5	42,0	19,2	18,92	67,78
96	AUSTRALIEN	4	36,9	10,5	24,84	49,91
97	ESTLAND	4	46,6	17,4	29,00	66,89
98	JEMEN	4	24,8	3,7	21,91	30,19
99	MONGOLEI	4	22,1	12,2	4,18	30,91
100	PERU	4	40,3	8,8	32,46	49,89
101	NIGER	3	27,1	1,5	25,62	28,66
102	BURUNDI	3	36,4	11,4	25,21	48,00
103	BANGLADESCH	3	35,8	9,7	26,00	45,38
104	MALAYSIA	3	36,4	12,1	29,13	50,44
105	ECUADOR	3	30,6	4,2	26,70	35,09
106	SIERRA LEONE	3	23,7	17,6	12,18	44,00
107	ISLAND	2	25,5	0,2	25,35	25,69
108	GAMBIA	2	32,1	8,6	26,00	38,17
109	COSTA RICA	2	23,5	3,4	21,07	25,93
110	GUATEMALA	2	27,8	1,4	26,83	28,83
111	VENEZUELA	2	30,4	1,5	29,26	31,45
112	KOREA, DEM. VOLKSREPUBLIK	2	37,7	2,9	35,66	39,75
113	EL SALVADOR	2	41,2	22,1	25,59	56,91
114	NEPAL	2	30,9	3,4	28,46	33,30
115	BENIN	2	31,7	2,4	30,06	33,42
116	LUXEMBURG	1	58,5	-	58,48	58,48
117	SIMBABWE	1	28,4	-	28,36	28,36
118	MALI	1	22,3	-	22,27	22,27
119	MAURITIUS	1	44,9	-	44,93	44,93
120	RUANDA	1	22,0	-	22,00	22,00

Staatsangehörigkeit		Mittelwert und Standardabweichung des Alters der Staatsangehörigkeitsgruppen 2005				
		Anzahl	Mittelwert	Std.	Minimum	Maximum
121	SESCHELLEN	1	32,9	-	32,94	32,94
122	SUDAN	1	49,5	-	49,47	49,47
123	HAITI	1	9,5	-	9,54	9,54
124	HONDURAS	1	23,5	-	23,51	23,51
125	TADSCHIKISTAN	1	84,5	-	84,54	84,54
126	NEUSEELAND	1	51,2	-	51,20	51,20
127	MAURETANIEN	1	46,9	-	46,87	46,87
128	BARBADOS	1	47,9	-	47,94	47,94
129	SINGAPUR	1	42,4	-	42,44	42,44
130	LIBERIA	1	22,0	-	22,00	22,00
131	PARAGUAY	1	64,8	-	64,78	64,78
132	SÜDAFRIKA	1	35,4	-	35,38	35,38
133	BRIT. ABHÄNG. GEBIETE IN EURPA	0	-	-	-	-
134	DSCHIBUTI	0	-	-	-	-
135	UGANDA	0	-	-	-	-
136	BOLIVIEN	0	-	-	-	-
137	NICARAGUA	0	-	-	-	-
138	Eingabefehler	0	-	-	-	-
139	TURKMENISTAN	0	-	-	-	-
140	SONST. ASIATISCHE STAAT- SANG.	0	-	-	-	-
141	MADAGASKAR	0	-	-	-	-
INSGESAMT		112.139	41,8	22,4	0,01	104,98

Quelle: Stadt Siegen; eigene Berechnungen; Stichtag: 31.12.

A-Tabelle 31: Alter Deutsche und Nichtdeutsche (Mittelwerte); Stadtteile; 2005

Stadtteil		Mittelwert und Standardabweichung des Alters 2005					
		Gesamt		Deutsche		Nichtdeutsche	
		MW	Std.	MW	Std.	MW	Std.
-99	keine Zuordnung	31,8	17,5	31,5	17,9	34,2	14,3
1	Birlenbach	39,5	21,8	39,7	21,9	37,4	18,5
2	Breitenbach	42,7	21,6	42,7	21,7	31,5	7,2
3	Buchen	40,6	22,1	40,8	22,2	35,7	15,9
4	Bürbach	39,4	20,8	41,4	21,7	28,4	9,4
5	Dillnhütten	37,9	22,6	38,7	23,1	32,6	17,5
6	Eiserfeld	42,0	22,4	42,7	22,5	31,4	17,1
7	Eisern	41,8	22,8	41,9	23,0	38,9	14,6
8	Feuersbach	42,5	20,0	42,6	20,1	39,5	15,3
9	Geisweid	41,7	22,5	42,7	23,1	35,8	18,2
10	Gosenbach	43,8	22,4	44,0	22,5	36,3	18,8
11	Kaan-Marienborn	44,2	22,0	44,6	22,2	37,5	17,1
12	Langenholdinghausen	37,6	21,9	38,7	22,2	28,8	16,0
13	Meiswinkel	39,5	21,7	39,5	21,8	44,3	13,1
14	Niederschelden	42,7	22,7	43,4	22,9	33,5	17,0
15	Niedersetzen	41,9	22,1	42,0	22,2	32,8	13,5
16	Oberschelden	41,1	22,3	41,1	22,4	40,8	15,4
17	Obersetzen	42,1	22,9	42,0	23,0	44,5	19,4
18	Seelbach	42,5	22,2	42,5	22,4	42,1	14,2
19	Siegen	41,9	22,4	42,8	22,7	34,3	17,9
20	Sohlbach	43,4	22,5	43,9	22,6	30,6	16,8
21	Trupbach	43,2	22,4	43,3	22,6	40,0	15,5
22	Volnsberg	44,5	21,5	44,5	21,6	44,6	11,1
23	Weidenau	42,0	22,5	43,1	22,9	32,8	16,5
	INSGESAMT	41,8	22,4	42,7	22,7	34,1	17,4

Quelle: Stadt Siegen; Berechnung: IRSI (Informationssystem Regionaler Sozialwissenschaftlicher Indikatoren);
 Stichtag: 31.12.

A-Tabelle 32: Alter Deutsche und Nichtdeutsche (Mittelwerte); Kleinregionen; 2005

Kleinregion		Mittelwert und Standardabweichung des Alters 2005					
		Gesamt		Deutsche		Nichtdeutsche	
		MW	Std.	MW	Std.	MW	Std.
-99	keine Zuordnung	31,8	17,5	31,5	17,9	34,2	14,3
110	Meiswinkel	39,5	21,7	39,5	21,8	44,3	13,1
120	Buchen	40,6	22,1	40,8	22,2	35,7	15,9
130	Sohlbach	43,4	22,5	43,9	22,6	30,6	16,8
140	Langenholdinghausen	37,6	21,9	38,7	22,2	28,8	16,0
210	Obersetzen	42,1	22,9	42,0	23,0	44,5	19,4
220	Niedersetzen	41,9	22,1	42,0	22,2	32,8	13,5
310	Dillnhütten	37,9	22,6	38,7	23,1	32,6	17,5
320	Geisweid-Wensch/Schießberg	43,2	22,8	44,2	23,3	36,4	17,7
330	Geisweid-Ruhrst/Hoher Rain	40,8	22,2	41,8	22,7	35,4	18,7
340	Geisweid-Stahlwerke	36,2	21,7	36,4	22,6	34,7	15,7
350	Geisweid-Heckenberg	38,6	21,9	39,6	22,7	35,4	18,6
360	S-Birlenbach	39,5	21,8	39,7	21,9	37,4	18,5
410	Weidenau-West	45,4	24,4	47,7	24,9	34,0	18,0
420	Weidenau-Haardter Berg	39,1	21,9	40,2	22,5	31,5	15,7
430	Weidenau-Mitte	39,5	21,2	41,0	21,7	31,5	15,4
440	Weidenau-Ost	42,1	21,9	42,5	22,1	34,3	15,4
450	Weidenau-Südost	44,0	22,7	44,7	22,9	33,7	17,3
510	Trupbach	43,2	22,4	43,3	22,6	40,0	15,5
520	S-Seelbach	42,5	22,2	42,5	22,4	42,1	14,2
610	(Alt-) Siegen-Kernband	40,7	21,3	41,6	21,7	35,3	17,8
620	(Alt-) Siegen-Achenbach	40,6	23,0	41,5	23,2	30,6	17,9
630	(Alt-) Siegen-Fischbacherberg	38,7	21,9	39,3	22,2	33,3	17,6
640	(Alt-) Siegen Wellersberg	40,4	22,1	41,2	22,4	34,4	18,6
650	(Alt-) Siegen-Giersberg	44,3	22,8	45,2	23,0	34,7	18,3
660	(Alt-) Siegen-Lindenberg	42,7	23,1	44,0	23,5	33,8	17,7
670	(Alt-) Siegen-Häusling	44,9	22,8	45,5	23,0	36,9	18,2
680	(Alt-) Siegen-Rosterberg	45,6	23,1	46,5	23,3	32,9	15,9
710	Bürbach	39,4	20,8	41,4	21,7	28,4	9,4
720	Volnsberg	44,5	21,5	44,5	21,6	44,6	11,1
730	Breitenbach	42,7	21,6	42,7	21,7	31,5	7,2
740	Feuersbach	42,5	20,0	42,6	20,1	39,5	15,3
750	Kaan-Marienborn	44,2	22,0	44,6	22,2	37,5	17,1
810	S-Oberschelden	41,1	22,3	41,1	22,4	40,8	15,4
820	S-Gosenbach	43,8	22,4	44,0	22,5	36,3	18,8
830	Niederschelden	42,3	22,6	43,3	22,9	31,9	16,6
910	Eiserfeld	42,3	22,5	42,8	22,6	32,4	17,4
920	S-Eisern	41,8	22,8	41,9	23,0	38,9	14,6

Quelle: Stadt Siegen; Berechnung: IRSI (Informationssystem Regionaler Sozialwissenschaftlicher Indikatoren); Stichtag: 31.12.

A-Tabelle 33: Alter Deutsche und Nichtdeutsche (Mittelwerte); Bezirke; 2005

Bezirk		Mittelwert und Standardabweichung des Alters 2005					
		Gesamt		Deutsche		Nichtdeutsche	
		MW	Std.	MW	Std.	MW	Std.
-99	keine Zuordnung	31,8	17,5	31,5	17,9	34,2	14,3
110	Meiswinkel	39,5	21,7	39,5	21,8	44,3	13,1
120	Buchen	40,6	22,1	40,8	22,2	35,7	15,9
130	Sohlbach	43,4	22,5	43,9	22,6	30,6	16,8
141	Langenholdinghausen-Nord	38,7	21,3	39,4	21,6	29,4	13,6
142	Langenholdinghausen-Süd	41,8	22,0	41,7	22,1	50,9	12,7
143	Westhang/Mühlenberg	34,2	21,8	35,9	22,8	27,9	16,3
210	Obersetzen	42,1	22,9	42,0	23,0	44,5	19,4
220	Niedersetzen	41,9	22,1	42,0	22,2	32,8	13,5
310	Dillnhütten	37,9	22,6	38,7	23,1	32,6	17,5
321	Hinterste Wensch	44,3	23,0	45,3	23,2	34,5	18,3
322	Vorderste Wensch	43,1	23,3	44,3	24,0	36,7	17,5
323	Schießberg	41,4	21,6	41,9	22,2	38,0	17,1
331	Hoher Rain	38,2	21,8	39,3	22,4	33,2	17,7
332	Ruhrst	42,7	22,2	43,2	22,5	37,7	19,7
333	Geisweid-Mitte	42,7	22,8	44,4	23,7	37,4	18,8
340	Geisweid-Stahlwerke	36,2	21,7	36,4	22,6	34,7	15,7
351	Birlenbacher Hütte	37,0	21,4	38,1	22,1	32,2	17,4
352	Heckenberg	39,4	22,1	40,5	23,1	36,5	18,8
361	Birlenbach-Nord	39,8	21,7	39,9	22,0	38,8	18,8
362	Birlenbach-Süd	38,8	21,8	39,1	21,9	23,7	7,3
411	Tiergarten	42,1	23,5	44,8	24,2	32,4	18,0
412	Münkershütten	50,6	23,8	53,0	23,8	35,0	17,5
413	Weidenau Mitte-West	43,5	22,3	43,9	22,8	39,8	16,2
414	Weidenau Mitte-Ost	52,7	27,0	54,2	27,6	40,6	17,0
421	Schneppenkauten	37,5	21,0	38,7	21,5	30,3	15,7
422	Haardter Berg	40,2	22,5	41,2	23,1	32,4	15,6
431	Herrenwiese	36,7	19,8	37,9	20,2	33,3	17,8
432	Auf den Hütten	40,1	21,4	41,6	22,0	30,7	14,2
441	Meinhardt	38,7	20,3	39,2	20,5	31,3	16,3
442	Waldsiedlung	41,5	21,7	42,0	22,0	34,5	15,3
443	Neues Feld/Dautenbach	45,1	22,8	45,3	22,9	36,0	14,3
451	Giersberg-Nordwest	44,7	23,4	45,7	23,6	34,1	18,5
452	Giersberg Nordost	43,6	22,2	44,0	22,4	33,2	15,5
511	Trupbach-West	42,9	22,7	43,0	22,9	38,7	15,9
512	Trupbach-Ost	43,9	21,5	44,0	21,6	41,1	11,2
513	Trupbach-Süd	44,2	22,9	44,1	23,2	47,6	14,0
521	Seelbach-Nord	43,1	21,9	43,1	22,1	44,7	14,4
522	Seelbach-Süd	42,2	22,3	42,3	22,5	39,9	13,7
611	Sieghütte	38,4	20,5	39,9	21,1	33,0	17,3

Bezirk		Mittelwert und Standardabweichung des Alters 2005					
		Gesamt		Deutsche		Nichtdeutsche	
		MW	Std.	MW	Std.	MW	Std.
612	Bahnhof	40,9	22,1	42,1	22,5	36,7	19,6
613	Friedrichstrasse	38,9	20,4	39,4	20,8	35,1	16,9
614	Altstadt	41,5	21,1	42,2	21,4	36,0	17,6
615	Hammerhütte	41,4	22,1	42,6	22,5	34,4	17,7
616	Siegerlandhalle	43,0	22,4	43,8	22,8	37,0	18,0
617	Eintracht/Rinsenau	39,5	20,2	38,5	20,8	41,4	18,8
621	Achenbach-West	41,9	23,2	42,0	23,4	38,2	14,7
622	Achenbach-Ost	43,1	24,2	44,0	24,3	31,4	20,1
623	Achenbach-Süd	36,6	21,4	37,7	21,7	28,9	16,7
624	Eichert	42,5	22,4	42,6	22,5	37,1	13,2
631	Numbach	40,1	22,4	41,5	22,6	26,6	14,3
632	Witschert	37,5	21,4	38,1	21,6	31,2	17,9
633	Fischbacherberg	29,3	19,5	28,6	19,8	33,2	16,6
634	Hinterm Bahnhof	43,5	22,0	44,4	22,4	36,7	16,8
635	Heidenberg	28,5	19,8	23,5	16,3	45,6	21,0
641	Wellersberg	40,1	21,9	41,0	22,3	34,1	18,5
642	Charlottental	42,6	23,0	42,9	23,1	38,4	20,3
651	Giersberg-Südwest	45,6	22,1	46,0	22,2	36,2	16,4
652	Giersberg-Südost	46,8	23,8	47,5	24,0	36,5	18,3
653	Hain	41,3	22,1	42,4	22,3	33,6	18,5
661	Lindenberg	42,9	23,4	44,2	23,7	32,9	17,5
662	Fludersbach	42,1	22,1	43,3	22,6	36,1	17,9
671	Häusling	43,0	22,1	43,5	22,3	36,9	19,0
672	Winchenbach	46,6	23,3	47,1	23,5	36,9	16,8
681	Rosterberg-West	46,1	24,2	47,3	24,4	32,6	16,5
682	Rosterberg-Ost	45,0	21,8	45,5	21,9	33,7	14,3
711	Bürbach-West	37,0	20,4	40,4	22,4	27,6	8,1
712	Bürbach-Ost	42,1	20,9	42,3	21,0	36,5	15,9
720	Volnsberg	44,5	21,5	44,5	21,6	44,6	11,1
730	Breitenbach	42,7	21,6	42,7	21,7	31,5	7,2
740	Feuersbach	42,5	20,0	42,6	20,1	39,5	15,3
751	Rehbach	43,8	22,4	44,2	22,7	37,1	16,6
752	Breitenbachtal	44,4	22,4	44,6	22,5	38,9	16,8
753	Weisstal	43,9	21,2	44,3	21,3	29,9	8,1
754	Kaan-Marienborn-Mitte	39,4	19,4	39,6	19,5	27,9	0,0
755	Kichtal	41,6	21,2	41,9	21,3	37,5	18,5
756	Vorm Wald	46,6	21,5	46,8	21,5	41,4	19,7
757	Lindenberg-Langenberg	47,7	20,2	47,9	20,1	40,9	20,6
758	Mittelberg	39,5	18,5	39,5	18,5	-	-
810	S-Oberschelden	41,1	22,3	41,1	22,4	40,8	15,4
821	Gosenbach-Nord	44,1	22,4	44,4	22,4	34,7	20,0
822	Gosenbach-Süd	43,4	22,5	43,4	22,6	41,1	13,6

Bezirk		Mittelwert und Standardabweichung des Alters 2005					
		Gesamt		Deutsche		Nichtdeutsche	
		MW	Std.	MW	Std.	MW	Std.
831	Im Siegbogen	41,4	22,5	42,3	22,7	31,1	16,4
832	Alte Dreisbach	43,2	22,7	43,8	23,0	33,8	14,3
833	Marienhütte	37,8	20,9	40,8	21,4	28,0	15,5
834	Hubenfeld	44,9	23,6	45,5	23,6	29,1	15,3
835	Drottental	42,8	22,0	44,0	22,3	36,3	18,8
911	Eisenhut-Bühl	43,2	23,8	44,5	23,6	25,7	17,7
912	Hengsberg	41,9	22,5	42,6	22,7	31,3	17,7
913	Hengsbach	42,3	22,0	42,8	22,2	34,9	17,0
914	Hubach	43,5	22,9	43,7	23,0	37,2	16,2
915	Hundsberg	43,3	22,3	43,8	22,5	35,2	17,1
916	Helsbach	40,4	22,0	40,9	22,2	32,9	15,9
917	Wiedtal	28,9	15,8	28,7	15,9	31,3	14,3
918	Kohlenbach	44,2	21,8	44,5	21,8	29,3	18,7
921	Eisern-Nord	40,5	22,7	40,6	22,9	38,9	14,3
922	Eisern-Süd	44,3	22,9	44,4	23,0	38,9	15,6

Quelle: Stadt Siegen; Berechnung: IRSI (Informationssystem Regionaler Sozialwissenschaftlicher Indikatoren); Stichtag: 31.12.

A-Tabelle 34: Alter Staatsangehörigkeiten (Mittelwerte); Stadtteile; 2005

Stadtteil		Mittelwert und Standardabweichung des Alters 2005							
		Türkei		Serbien u. Montenegro		Italien		Spanien	
		MW	Std.	MW	Std.	MW	Std.	MW	Std.
-99	keine Zuordnung	31,2	17,2	33,0	17,2	34,0	12,7	31,5	16,2
1	Birlenbach	37,0	17,3	36,4	22,7	42,2	20,4	44,4	7,7
2	Breitenbach	-	-	-	-	28,7	0,0	-	-
3	Buchen	36,3	17,3	28,6	0,0	30,5	0,0	33,1	9,0
4	Bürbach	26,7	2,9	24,0	9,6	35,5	10,3	34,3	11,6
5	Dillnhütten	30,4	19,6	42,0	0,0	34,1	0,0	46,6	13,8
6	Eiserfeld	32,8	18,4	26,7	17,5	39,6	18,1	32,2	15,5
7	Eisern	41,9	15,9	36,6	15,2	47,1	10,7	38,8	1,4
8	Feuersbach	-	-	-	-	29,3	0,0	-	-
9	Geisweid	34,8	18,6	33,7	18,9	40,7	17,8	43,1	17,1
10	Gosenbach	35,4	15,4	20,7	12,2	39,9	20,3	54,9	15,1
11	Kaan-Marienborn	33,1	17,5	44,1	16,1	51,1	10,9	42,6	15,0
12	Langenholdinghausen	34,2	16,8	21,4	15,9	52,2	13,0	35,3	0,0
13	Meiswinkel	40,4	0,0	-	-	58,5	2,3	-	-
14	Niederschelden	32,7	16,8	31,5	19,0	42,7	20,8	44,9	15,9
15	Niedersetzen	-	-	-	-	-	-	45,2	14,5
16	Oberschelden	31,8	0,0	29,7	0,0	52,5	0,0	38,3	0,0
17	Obersetzen	50,8	14,3	-	-	29,8	16,6	58,1	14,4
18	Seelbach	28,7	0,7	33,4	0,0	42,1	17,0	41,2	0,0
19	Siegen	32,2	17,8	30,6	18,3	41,2	18,8	42,6	16,2
20	Sohlbach	22,8	13,2	38,1	20,7	33,8	11,4	30,6	0,0
21	Trupbach	38,2	17,8	27,2	4,8	48,8	16,6	55,8	3,7
22	Volnsberg	58,3	0,0	-	-	-	-	-	-
23	Weidenau	31,0	17,0	31,5	19,5	39,9	19,2	41,6	17,1
	INSGESAMT	33,2	18,0	30,7	18,5	40,8	18,5	42,0	16,6

Quelle: Stadt Siegen; Berechnung: IRSI (Informationssystem Regionaler Sozialwissenschaftlicher Indikatoren); Stichtag: 31.12.

A-Tabelle 35: Alter Staatsangehörigkeiten (Mittelwerte); Kleinregionen; 2005

Kleinregion		Mittelwert und Standardabweichung des Alters 2005							
		Türkei		Serbien u. Montenegro		Italien		Spanien	
		MW	Std.	MW	Std.	MW	Std.	MW	Std.
-99	keine Zuordnung	31,2	17,2	33,0	17,2	34,0	12,7	31,5	16,2
110	Meiswinkel	40,4	0,0	-	-	58,5	2,3	-	-
120	Buchen	36,3	17,3	28,6	0,0	30,5	0,0	33,1	9,0
130	Sohlbach	22,8	13,2	38,1	20,7	33,8	11,4	30,6	0,0
140	Langenholdinghausen	34,2	16,8	21,4	15,9	52,2	13,0	35,3	0,0
210	Obersetzen	50,8	14,3	-	-	29,8	16,6	58,1	14,4
220	Niedersetzen	-	-	-	-	-	-	45,2	14,5
310	Dillnhütten	30,4	19,6	42,0	0,0	34,1	0,0	46,6	13,8
320	Geisweid-Wensch/Schießberg	34,4	18,5	36,1	17,4	42,6	16,3	42,6	16,4
330	Geisweid-Ruhrst/Hoher Rain	35,6	19,1	34,6	21,0	39,5	20,3	40,5	16,8
340	Geisweid-Stahlwerke	31,3	16,3	35,7	13,5	-	-	36,1	0,0
350	Geisweid-Heckenberg	34,8	18,2	25,7	16,3	38,2	17,7	51,0	17,6
360	S-Birlenbach	37,0	17,3	36,4	22,7	42,2	20,4	44,4	7,7
410	Weidenau-West	31,2	18,4	32,3	18,3	46,9	19,3	50,9	16,0
420	Weidenau-Haardter Berg	32,4	16,8	28,4	20,4	33,8	20,6	42,9	16,0
430	Weidenau-Mitte	29,4	16,5	31,1	19,6	37,3	16,8	41,5	17,9
440	Weidenau-Ost	27,7	10,6	35,1	10,2	39,7	18,9	38,8	13,6
450	Weidenau-Südost	33,7	17,9	33,5	21,4	44,1	19,4	35,0	15,9
510	Trupbach	38,2	17,8	27,2	4,8	48,8	16,6	55,8	3,7
520	S-Seelbach	28,7	0,7	33,4	0,0	42,1	17,0	41,2	0,0
610	(Alt-) Siegen-Kernband	34,1	18,0	32,1	18,1	40,1	19,4	45,2	17,2
620	(Alt-) Siegen-Achenbach	27,2	13,9	24,6	15,8	42,3	17,7	35,7	14,3
630	(Alt-) Siegen-Fischbacherberg	30,5	17,2	28,7	18,3	39,6	19,7	30,4	16,8
640	(Alt-) Siegen Wellersberg	32,6	18,4	33,7	19,8	41,8	17,1	50,8	16,9
650	(Alt-) Siegen-Giersberg	30,7	17,6	34,9	18,9	43,1	18,5	39,7	12,3
660	(Alt-) Siegen-Lindenberg	30,7	19,0	27,7	17,2	39,3	16,4	45,0	14,2
670	(Alt-) Siegen-Häusling	33,0	18,2	35,4	15,4	58,8	20,5	44,1	13,3
680	(Alt-) Siegen-Rosterberg	26,2	13,1	24,6	16,2	42,8	15,9	51,5	14,2
710	Bürbach	26,7	2,9	24,0	9,6	35,5	10,3	34,3	11,6
720	Volnsberg	58,3	0,0	-	-	-	-	-	-
730	Breitenbach	-	-	-	-	28,7	0,0	-	-
740	Feuersbach	-	-	-	-	29,3	0,0	-	-
750	Kaan-Marienborn	33,1	17,5	44,1	16,1	51,1	10,9	42,6	15,0
810	S-Oberschelden	31,8	0,0	29,7	0,0	52,5	0,0	38,3	0,0
820	S-Gosenbach	35,4	15,4	20,7	12,2	39,9	20,3	54,9	15,1
830	Niederschelden	32,0	16,8	28,9	18,7	39,2	20,1	41,1	14,5
910	Eiserfeld	33,0	18,6	28,6	18,3	42,1	18,1	31,2	14,5
920	S-Eisern	41,9	15,9	36,6	15,2	47,1	10,7	38,8	1,4

Quelle: Stadt Siegen; Berechnung: IRSI (Informationssystem Regionaler Sozialwissenschaftlicher Indikatoren); Stichtag: 31.12.

A-Tabelle 36: Alter Staatsangehörigkeiten (Mittelwerte); Bezirke; 2005

Bezirk		Mittelwert und Standardabweichung des Alters 2005							
		Türkei		Serbien u. Montenegro		Italien		Spanien	
		MW	Std.	MW	Std.	MW	Std.	MW	Std.
-99	keine Zuordnung	31,2	17,2	33,0	17,2	34,0	12,7	31,5	16,2
110	Meiswinkel	40,4	0,0	-	-	58,5	2,3	-	-
120	Buchen	36,3	17,3	28,6	0,0	30,5	0,0	33,1	9,0
130	Sohlbach	22,8	13,2	38,1	20,7	33,8	11,4	30,6	0,0
141	Langenholdinghausen-Nord	30,2	16,5	31,2	0,0	-	-	35,3	0,0
142	Langenholdinghausen-Süd	53,6	14,0	-	-	-	-	-	-
143	Westhang/Mühlenberg	33,5	15,9	21,3	16,0	52,2	13,0	-	-
210	Obersetzen	50,8	14,3	-	-	29,8	16,6	58,1	14,4
220	Niedersetzen	-	-	-	-	-	-	45,2	14,5
310	Dillnhütten	30,4	19,6	42,0	0,0	34,1	0,0	46,6	13,8
321	Hinterste Wensch	31,2	18,8	39,3	12,9	42,6	14,8	49,5	18,0
322	Vorderste Wensch	35,8	19,0	34,8	17,3	37,4	16,4	41,1	15,9
323	Schießberg	35,5	17,1	35,8	19,6	46,6	16,4	38,5	12,8
331	Hoher Rain	32,5	18,2	38,3	19,4	38,8	11,9	39,9	15,7
332	Ruhrst	38,4	19,9	51,6	18,4	43,2	26,0	45,7	19,5
333	Geisweid-Mitte	39,4	18,5	25,4	19,0	36,5	19,9	36,6	15,7
340	Geisweid-Stahlwerke	31,3	16,3	35,7	13,5	-	-	36,1	0,0
351	Birlenbacher Hütte	29,1	17,0	44,7	0,0	50,4	8,8	39,8	10,6
352	Heckenberg	37,1	18,1	24,9	16,1	37,2	17,9	52,6	17,8
361	Birlenbach-Nord	37,7	18,1	37,5	23,2	42,2	20,4	44,4	7,7
362	Birlenbach-Süd	29,9	0,3	22,0	0,0	-	-	-	-
411	Tiergarten	30,3	18,8	28,6	18,2	41,4	17,1	52,3	15,6
412	Münkershütten	39,0	17,3	30,9	11,9	60,5	17,1	30,7	0,0
413	Weidenau Mitte-West	22,6	11,1	50,7	17,7	59,9	2,6	-	-
414	Weidenau Mitte-Ost	33,9	11,5	49,8	6,8	49,8	21,4	-	-
421	Schneppenkauten	30,6	15,9	25,7	16,4	32,5	21,1	28,2	0,0
422	Haardter Berg	34,2	17,5	35,5	26,9	34,8	20,2	50,3	14,9
431	Herrenwiese	29,8	18,1	27,6	19,6	36,7	16,5	49,5	19,0
432	Auf den Hütten	29,2	15,4	40,3	16,5	38,4	17,5	38,9	16,7
441	Meinhardt	23,9	14,0	-	-	33,2	20,8	-	-
442	Waldsiedlung	28,9	10,1	38,0	10,3	47,8	11,9	38,8	13,6
443	Neues Feld/Dautenbach	26,8	10,4	26,5	0,0	53,6	0,0	-	-
451	Giersberg-Nordwest	31,7	17,9	34,3	23,7	57,7	0,0	32,2	14,6
452	Giersberg Nordost	35,9	17,6	30,1	2,7	39,6	20,5	39,1	16,6
511	Trupbach-West	38,2	17,8	25,4	3,4	48,7	15,4	55,8	3,7
512	Trupbach-Ost	-	-	34,6	0,0	26,7	0,0	-	-
513	Trupbach-Süd	-	-	-	-	59,9	11,7	-	-
521	Seelbach-Nord	-	-	33,4	0,0	48,0	16,2	-	-
522	Seelbach-Süd	28,7	0,7	-	-	32,8	13,6	41,2	0,0
611	Sieghütte	28,6	15,0	33,6	17,3	41,2	20,4	40,9	17,8

Bezirk		Mittelwert und Standardabweichung des Alters 2005							
		Türkei		Serbien u. Montenegro		Italien		Spanien	
		MW	Std.	MW	Std.	MW	Std.	MW	Std.
612	Bahnhof	40,4	20,4	28,3	19,2	38,0	18,4	65,2	0,0
613	Friedrichstrasse	33,1	16,6	38,2	17,4	37,1	15,4	42,0	16,5
614	Altstadt	38,2	20,4	34,8	16,0	44,4	20,0	40,0	14,9
615	Hammerhütte	32,5	16,6	30,3	19,1	45,9	18,0	45,2	11,4
616	Siegerlandhalle	34,3	16,0	32,0	17,7	26,0	20,4	60,7	10,9
617	Eintracht/Rinsenau	39,8	18,1	29,7	13,1	-	-	55,5	16,7
621	Achenbach-West	49,0	17,0	-	-	36,9	4,6	-	-
622	Achenbach-Ost	20,1	11,2	27,3	16,1	60,0	4,8	31,0	16,6
623	Achenbach-Süd	27,0	12,7	22,7	15,6	36,4	18,2	38,7	13,0
624	Eichert	29,8	5,9	34,6	10,8	46,6	0,0	36,9	0,0
631	Numbach	-	-	47,6	0,0	28,5	16,0	18,9	1,6
632	Witschert	23,4	12,2	24,7	17,3	37,7	20,1	33,6	18,9
633	Fischbacherberg	36,1	0,0	36,6	15,5	35,3	14,9	-	-
634	Hinterm Bahnhof	36,6	18,6	33,1	18,0	52,5	16,2	45,5	0,0
635	Heidenberg	-	-	68,8	0,0	-	-	-	-
641	Wellersberg	32,4	18,0	33,3	19,7	41,4	17,2	47,5	15,5
642	Charlottental	35,3	21,8	58,3	0,0	50,2	9,8	74,0	0,0
651	Giersberg-Südwest	32,6	17,6	34,6	0,0	58,9	19,8	40,4	8,1
652	Giersberg-Südost	29,1	15,1	45,2	19,2	40,6	16,6	42,4	2,0
653	Hain	30,7	18,2	33,6	18,5	41,6	17,9	38,7	15,2
661	Lindenberg	31,9	19,9	27,1	17,0	37,5	15,5	45,4	7,0
662	Fludersbach	28,7	17,3	29,5	17,6	42,7	17,3	44,8	16,6
671	Häusling	33,8	19,5	32,4	15,0	68,4	24,3	46,8	16,4
672	Winchenbach	28,7	7,6	38,5	15,2	49,2	8,2	40,0	2,9
681	Rosterberg-West	25,7	13,5	23,4	15,7	42,1	17,3	50,4	16,2
682	Rosterberg-Ost	30,4	7,2	27,4	17,1	45,4	8,0	52,3	12,6
711	Bürbach-West	26,7	2,9	24,0	9,6	32,8	9,2	34,3	11,6
712	Bürbach-Ost	-	-	-	-	48,9	0,0	-	-
720	Volnsberg	58,3	0,0	-	-	-	-	-	-
730	Breitenbach	-	-	-	-	28,7	0,0	-	-
740	Feuersbach	-	-	-	-	29,3	0,0	-	-
751	Rehbach	36,4	17,9	43,9	15,7	40,0	4,3	48,3	14,6
752	Breitenbachtal	29,9	18,9	48,0	17,6	47,8	0,0	34,8	11,4
753	Weisstal	-	-	28,7	3,8	-	-	-	-
754	Kaan-Marienborn-Mitte	27,9	0,0	-	-	-	-	-	-
755	Kichtal	33,2	17,4	-	-	53,7	0,0	-	-
756	Vorm Wald	25,5	12,9	53,4	0,0	62,6	8,5	35,0	0,0
757	Lindenberg-Langenberg	-	-	-	-	-	-	64,1	0,0
758	Mittelberg	-	-	-	-	-	-	-	-
810	S-Oberschelden	31,8	0,0	29,7	0,0	52,5	0,0	38,3	0,0
821	Gosenbach-Nord	35,3	16,7	18,8	13,2	34,4	21,1	54,9	15,1

Bezirk		Mittelwert und Standardabweichung des Alters 2005							
		Türkei		Serbien u. Montenegro		Italien		Spanien	
		MW	Std.	MW	Std.	MW	Std.	MW	Std.
822	Gosenbach-Süd	36,0	0,0	27,3	0,6	54,4	6,6	-	-
831	Im Siegbogen	30,4	14,8	25,8	17,2	36,0	18,4	42,3	14,2
832	Alte Dreisbach	23,4	13,0	36,7	12,1	50,0	18,1	40,9	8,4
833	Marienhütte	31,7	17,7	22,3	14,8	30,6	15,2	42,5	20,1
834	Hubenfeld	46,0	0,0	28,4	17,6	-	-	29,0	0,0
835	Drottental	37,2	17,9	37,3	21,2	34,8	22,7	41,4	20,3
911	Eisenhut-Bühl	26,8	20,0	22,3	16,4	-	-	-	-
912	Hengsberg	37,2	18,7	26,3	19,9	53,1	13,6	43,9	11,8
913	Hengsbach	31,1	16,7	32,2	7,3	39,5	11,9	26,8	5,3
914	Hubach	49,9	0,0	40,2	9,9	63,9	0,0	-	-
915	Hundsberg	33,4	19,9	38,8	17,1	41,5	19,2	-	-
916	Helsbach	34,9	15,3	22,4	8,3	52,8	8,7	30,6	14,9
917	Wiedtal	-	-	-	-	41,7	4,7	26,1	14,6
918	Kohlenbach	29,6	0,0	19,3	13,6	14,3	11,2	-	-
921	Eisern-Nord	42,5	16,4	37,5	15,3	42,8	10,8	38,8	1,4
922	Eisern-Süd	34,6	0,0	30,4	12,9	55,8	0,5	-	-

Quelle: Stadt Siegen; Berechnung: IRSI (Informationssystem Regionaler Sozialwissenschaftlicher Indikatoren); Stichtag: 31.12.

A-Tabelle 37: Alter und Geschlecht Nichtdeutsche (0 bis 6 Jahre); Stadtteile; 2005

Stadtteil	Alter 0 bis 6 Jahre				nach Geschlecht			
	Anzahl		Anteil		Anzahl		Anteil	
	Gesamt	Nicht-deutsche	an Gesamt	an allen Nicht-deutschen	W	M	W	M
-99 keine Zuordnung	66	1	1,5	0,9	0	1	0,0	100,0
1 Birlenbach	51	0	0,0	0,0	0	0	-	-
2 Breitenbach	20	0	0,0	0,0	0	0	-	-
3 Buchen	40	0	0,0	0,0	0	0	-	-
4 Bürbach	75	4	5,3	1,2	2	2	50,0	50,0
5 Dillnhütten	17	0	0,0	0,0	0	0	-	-
6 Eiserfeld	402	32	8,0	5,7	13	19	40,6	59,4
7 Eisern	136	1	0,7	1,2	1	0	100,0	0,0
8 Feuersbach	15	0	0,0	0,0	0	0	-	-
9 Geisweid	698	40	5,7	1,9	23	17	57,5	42,5
10 Gosenbach	116	4	3,4	6,5	1	3	25,0	75,0
11 Kaan-Marienborn	121	2	1,7	1,2	0	2	0,0	100,0
12 Langenholdinghausen	130	11	8,5	5,4	8	3	72,7	27,3
13 Meiswinkel	35	0	0,0	0,0	0	0	-	-
14 Niederschelden	279	20	7,2	4,3	13	7	65,0	35,0
15 Niedersetzen	26	0	0,0	0,0	0	0	-	-
16 Oberschelden	65	0	0,0	0,0	0	0	-	-
17 Obersetzen	40	1	2,5	3,8	1	0	100,0	0,0
18 Seelbach	98	0	0,0	0,0	0	0	-	-
19 Siegen	2.010	172	8,6	4,0	76	96	44,2	55,8
20 Sohlbach	28	0	0,0	0,0	0	0	-	-
21 Trupbach	94	0	0,0	0,0	0	0	-	-
22 Volnsberg	11	0	0,0	0,0	0	0	-	-
23 Weidenau	761	52	6,8	2,8	22	30	42,3	57,7
INSGESAMT	5.334	340	6,4	3,2	160	180	47,1	52,9

Quelle: Stadt Siegen; Berechnung: IRSI (Informationssystem Regionaler Sozialwissenschaftlicher Indikatoren); Stichtag: 31.12.

A-Tabelle 38: Alter und Geschlecht Nichtdeutsche (0 bis 6 Jahre); Kleinregionen; 2005

Kleinregion		Alter 0 bis 6 Jahre				nach Geschlecht			
		Anzahl		Anteil		Anzahl		Anteil	
		Gesamt	Nicht-deutsche	an Gesamt	an allen Nicht-deutschen	W	M	W	M
-99	keine Zuordnung	66	1	1,5	0,9	0	1	0,0	100,0
110	Meiswinkel	35	0	0,0	0,0	0	0	-	-
120	Buchen	40	0	0,0	0,0	0	0	-	-
130	Sohlbach	28	0	0,0	0,0	0	0	-	-
140	Langenholdinghausen	130	11	8,5	5,4	8	3	72,7	27,3
210	Obersetzen	40	1	2,5	3,8	1	0	100,0	0,0
220	Niedersetzen	26	0	0,0	0,0	0	0	-	-
310	Dillnhütten	17	0	0,0	0,0	0	0	-	-
320	G.-Wensch/Schießberg	335	15	4,5	1,7	8	7	53,3	46,7
330	G.-Ruhrst/Hoher Rain	232	13	5,6	1,7	9	4	69,2	30,8
340	Geisweid-Stahlwerke	22	0	0,0	0,0	0	0	-	-
350	Geisweid-Heckenberg	109	12	11,0	2,8	6	6	50,0	50,0
360	S-Birlenbach	51	0	0,0	0,0	0	0	-	-
410	Weidenau-West	131	19	14,5	3,9	10	9	52,6	47,4
420	Weidenau-Haardter Berg	163	16	9,8	4,0	6	10	37,5	62,5
430	Weidenau-Mitte	124	10	8,1	2,0	5	5	50,0	50,0
440	Weidenau-Ost	196	2	1,0	0,9	0	2	0,0	100,0
450	Weidenau-Südost	147	5	3,4	2,1	1	4	20,0	80,0
510	Trupbach	94	0	0,0	0,0	0	0	-	-
520	S-Seelbach	98	0	0,0	0,0	0	0	-	-
610	(Alt-) Siegen-Kernband	488	52	10,7	3,1	26	26	50,0	50,0
620	(Alt-) Siegen-Achenbach	204	13	6,4	4,1	3	10	23,1	76,9
630	(Alt-) S.-Fischbacherberg	338	27	8,0	4,9	12	15	44,4	55,6
640	(Alt-) Siegen Wellersberg	210	22	10,5	4,9	11	11	50,0	50,0
650	(Alt-) Siegen-Giersberg	302	26	8,6	4,6	8	18	30,8	69,2
660	(Alt-) Siegen-Lindenberg	208	22	10,6	5,1	8	14	36,4	63,6
670	(Alt-) Siegen-Häusling	129	3	2,3	1,5	2	1	66,7	33,3
680	(Alt-) Siegen-Rosterberg	134	8	6,0	3,8	6	2	75,0	25,0
710	Bürbach	75	4	5,3	1,2	2	2	50,0	50,0
720	Volnsberg	11	0	0,0	0,0	0	0	-	-
730	Breitenbach	20	0	0,0	0,0	0	0	-	-
740	Feuersbach	15	0	0,0	0,0	0	0	-	-
750	Kaan-Marienborn	121	2	1,7	1,2	0	2	0,0	100,0
810	S-Oberschelden	65	0	0,0	0,0	0	0	-	-
820	S-Gosenbach	116	4	3,4	6,5	1	3	25,0	75,0
830	Niederschelden	308	27	8,8	4,8	16	11	59,3	40,7
910	Eiserfeld	370	24	6,5	5,5	10	14	41,7	58,3
920	S-Eisern	136	1	0,7	1,2	1	0	100,0	0,0

Quelle: Stadt Siegen; Berechnung: IRSI (Informationssystem Regionaler Sozialwissenschaftlicher Indikatoren);
 Stichtag: 31.12.

A-Tabelle 39: Alter und Geschlecht Nichtdeutsche (0 bis 6 Jahre); Bezirke; 2005

Bezirk	Alter 0 bis 6 Jahre				nach Geschlecht			
	Anzahl		Anteil		Anzahl		Anteil	
	Gesamt	Nicht-deutsche	an Gesamt	an allen Nicht-deutschen	W	M	W	M
-99 keine Zuordnung	66	1	1,5	0,9	0	1	0,0	100,0
110 Meiswinkel	35	0	0,0	0,0	0	0	-	-
120 Buchen	40	0	0,0	0,0	0	0	-	-
130 Sohlbach	28	0	0,0	0,0	0	0	-	-
141 Langenholdinghausen-Nord	51	0	0,0	0,0	0	0	-	-
142 Langenholdinghausen-Süd	18	0	0,0	0,0	0	0	-	-
143 Westhang/Mühlenberg	61	11	18,0	7,4	8	3	72,7	27,3
210 Obersetzen	40	1	2,5	3,8	1	0	100,0	0,0
220 Niedersetzen	26	0	0,0	0,0	0	0	-	-
310 Dillnhütten	17	0	0,0	0,0	0	0	-	-
321 Hinterste Wensch	117	8	6,8	2,9	4	4	50,0	50,0
322 Vorderste Wensch	132	3	2,3	0,8	2	1	66,7	33,3
323 Schießberg	86	4	4,7	1,6	2	2	50,0	50,0
331 Hoher Rain	114	5	4,4	1,3	3	2	60,0	40,0
332 Ruhrst	90	4	4,4	1,7	3	1	75,0	25,0
333 Geisweid-Mitte	28	4	14,3	2,6	3	1	75,0	25,0
340 Geisweid-Stahlwerke	22	0	0,0	0,0	0	0	-	-
351 Birlenbacher Hütte	38	2	5,3	1,9	0	2	0,0	100,0
352 Heckenberg	71	10	14,1	3,1	6	4	60,0	40,0
361 Birlenbach-Nord	37	0	0,0	0,0	0	0	-	-
362 Birlenbach-Süd	14	0	0,0	0,0	0	0	-	-
411 Tiergarten	85	18	21,2	5,3	10	8	55,6	44,4
412 Münkershütten	14	1	7,1	1,4	0	1	0,0	100,0
413 Weidenau Mitte-West	12	0	0,0	0,0	0	0	-	-
414 Weidenau Mitte-Ost	20	0	0,0	0,0	0	0	-	-
421 Schneppenkauten	54	5	9,3	2,7	2	3	40,0	60,0
422 Haardter Berg	109	11	10,1	5,0	4	7	36,4	63,6
431 Herrenwiese	28	5	17,9	3,2	4	1	80,0	20,0
432 Auf den Hütten	96	5	5,2	1,4	1	4	20,0	80,0
441 Meinhardt	12	0	0,0	0,0	0	0	-	-
442 Waldsiedlung	138	2	1,4	1,2	0	2	0,0	100,0
443 Neues Feld/Dautenbach	46	0	0,0	0,0	0	0	-	-
451 Giersberg-Nordwest	58	2	3,4	1,5	1	1	50,0	50,0
452 Giersberg Nordost	89	3	3,4	2,9	0	3	0,0	100,0
511 Trupbach-West	68	0	0,0	0,0	0	0	-	-
512 Trupbach-Ost	18	0	0,0	0,0	0	0	-	-
513 Trupbach-Süd	8	0	0,0	0,0	0	0	-	-
521 Seelbach-Nord	38	0	0,0	0,0	0	0	-	-
522 Seelbach-Süd	60	0	0,0	0,0	0	0	-	-

Bezirk		Alter 0 bis 6 Jahre				nach Geschlecht			
		Anzahl		Anteil		Anzahl		Anteil	
		Gesamt	Nicht-deutsche	an Gesamt	an allen Nicht-deutschen	W	M	W	M
611	Sieghütte	92	18	19,6	4,5	7	11	38,9	61,1
612	Bahnhof	38	7	18,4	3,6	4	3	57,1	42,9
613	Friedrichstrasse	81	4	4,9	1,8	4	0	100,0	0,0
614	Altstadt	123	9	7,3	2,2	4	5	44,4	55,6
615	Hammerhütte	62	7	11,3	3,6	4	3	57,1	42,9
616	Siegerlandhalle	89	6	6,7	3,0	3	3	50,0	50,0
617	Eintracht/Rinsenau	3	1	33,3	3,6	0	1	0,0	100,0
621	Achenbach-West	25	0	0,0	0,0	0	0	-	-
622	Achenbach-Ost	66	6	9,1	5,4	2	4	33,3	66,7
623	Achenbach-Süd	85	7	8,2	3,9	1	6	14,3	85,7
624	Eichert	28	0	0,0	0,0	0	0	-	-
631	Numbach	18	4	22,2	12,5	1	3	25,0	75,0
632	Witschert	174	19	10,9	7,5	8	11	42,1	57,9
633	Fischbacherberg	62	3	4,8	3,9	2	1	66,7	33,3
634	Hinterm Bahnhof	77	1	1,3	0,6	1	0	100,0	0,0
635	Heidenberg	7	0	0,0	0,0	0	0	-	-
641	Wellersberg	185	21	11,4	5,0	11	10	52,4	47,6
642	Charlottental	25	1	4,0	3,4	0	1	0,0	100,0
651	Giersberg-Südwest	59	0	0,0	0,0	0	0	-	-
652	Giersberg-Südost	101	5	5,0	3,5	1	4	20,0	80,0
653	Hain	142	21	14,8	6,0	7	14	33,3	66,7
661	Lindenberg	167	18	10,8	5,8	7	11	38,9	61,1
662	Fludersbach	41	4	9,8	3,2	1	3	25,0	75,0
671	Häusling	54	0	0,0	0,0	0	0	-	-
672	Winchenbach	75	3	4,0	4,1	2	1	66,7	33,3
681	Rosterberg-West	83	8	9,6	5,6	6	2	75,0	25,0
682	Rosterberg-Ost	51	0	0,0	0,0	0	0	-	-
711	Bürbach-West	43	3	7,0	1,0	2	1	66,7	33,3
712	Bürbach-Ost	32	1	3,1	3,2	0	1	0,0	100,0
720	Volnsberg	11	0	0,0	0,0	0	0	-	-
730	Breitenbach	20	0	0,0	0,0	0	0	-	-
740	Feuersbach	15	0	0,0	0,0	0	0	-	-
751	Rehbach	66	2	3,0	2,0	0	2	0,0	100,0
752	Breitenbachtal	25	0	0,0	0,0	0	0	-	-
753	Weisstal	10	0	0,0	0,0	0	0	-	-
754	Kaan-Marienborn-Mitte	2	0	0,0	0,0	0	0	-	-
755	Kichtal	8	0	0,0	0,0	0	0	-	-
756	Vorm Wald	8	0	0,0	0,0	0	0	-	-
757	Lindenberg-Langenberg	2	0	0,0	0,0	0	0	-	-
758	Mittelberg	0	0	-	-	0	0	-	-

Bezirk		Alter 0 bis 6 Jahre				nach Geschlecht			
		Anzahl		Anteil		Anzahl		Anteil	
		Gesamt	Nicht-deutsche	an Gesamt	an allen Nicht-deutschen	W	M	W	M
810	S-Oberschelden	65	0	0,0	0,0	0	0	-	-
821	Gosenbach-Nord	68	4	5,9	8,7	1	3	25,0	75,0
822	Gosenbach-Süd	48	0	0,0	0,0	0	0	-	-
831	Im Siegbogen	112	8	7,1	4,5	6	2	75,0	25,0
832	Alte Dreisbach	80	4	5,0	3,8	4	0	100,0	0,0
833	Marienhütte	32	8	25,0	6,2	3	5	37,5	62,5
834	Hubenfeld	47	4	8,5	13,3	2	2	50,0	50,0
835	Drottental	37	3	8,1	2,5	1	2	33,3	66,7
911	Eisenhut-Bühl	27	5	18,5	11,1	2	3	40,0	60,0
912	Hengsberg	108	14	13,0	9,3	6	8	42,9	57,1
913	Hengsbach	48	1	2,1	1,5	0	1	0,0	100,0
914	Hubach	59	0	0,0	0,0	0	0	-	-
915	Hundsberg	46	0	0,0	0,0	0	0	-	-
916	Helsbach	58	2	3,4	3,1	2	0	100,0	0,0
917	Wiedtal	5	0	0,0	0,0	0	0	-	-
918	Kohlenbach	19	2	10,5	22,2	0	2	0,0	100,0
921	Eisern-Nord	98	1	1,0	1,7	1	0	100,0	0,0
922	Eisern-Süd	38	0	0,0	0,0	0	0	-	-

Quelle: Stadt Siegen; Berechnung: IRSI (Informationssystem Regionaler Sozialwissenschaftlicher Indikatoren); Stichtag: 31.12.

A-Tabelle 40: Alter und Geschlecht Nichtdeutsche (6 bis 14 Jahre); Stadtteile; 2005

Stadtteil		Alter 6 bis 14 Jahre				nach Geschlecht			
		Anzahl		Anteil		Anzahl		Anteil	
		Gesamt	Nicht-deutsche	an Gesamt	an allen Nicht-deutschen	W	M	W	M
-99	keine Zuordnung	105	9	8,6	8,1	3	6	33,3	66,7
1	Birlenbach	107	5	4,7	7,7	2	3	40,0	60,0
2	Breitenbach	26	0	0,0	0,0	0	0	-	-
3	Buchen	83	2	2,4	6,9	0	2	0,0	100,0
4	Bürbach	144	6	4,2	1,8	2	4	33,3	66,7
5	Dillnhütten	22	6	27,3	22,2	4	2	66,7	33,3
6	Eiserfeld	729	55	7,5	9,8	28	27	50,9	49,1
7	Eisern	222	4	1,8	4,9	2	2	50,0	50,0
8	Feuersbach	20	0	0,0	0,0	0	0	-	-
9	Geisweid	1.079	235	21,8	11,1	106	129	45,1	54,9
10	Gosenbach	234	5	2,1	8,1	1	4	20,0	80,0
11	Kaan-Marienborn	237	10	4,2	6,2	3	7	30,0	70,0
12	Langenholdinghausen	173	30	17,3	14,9	16	14	53,3	46,7
13	Meiswinkel	71	0	0,0	0,0	0	0	-	-
14	Niederschelden	475	47	9,9	10,2	26	21	55,3	44,7
15	Niedersetzen	71	1	1,4	9,1	0	1	0,0	100,0
16	Oberschelden	113	1	0,9	8,3	1	0	100,0	0,0
17	Obersetzen	80	1	1,3	3,8	1	0	100,0	0,0
18	Seelbach	206	1	0,5	1,7	1	0	100,0	0,0
19	Siegen	2.719	455	16,7	10,5	197	258	43,3	56,7
20	Sohlbach	43	4	9,3	19,0	2	2	50,0	50,0
21	Trupbach	164	1	0,6	1,7	0	1	0,0	100,0
22	Volnsberg	19	0	0,0	0,0	0	0	-	-
23	Weidenau	1.100	174	15,8	9,3	83	91	47,7	52,3
INSGESAMT		8.242	1.052	12,8	9,9	478	574	45,4	54,6

Quelle: Stadt Siegen; Berechnung: IRSI (Informationssystem Regionaler Sozialwissenschaftlicher Indikatoren); Stichtag: 31.12.

A-Tabelle 41: Alter und Geschlecht Nichtdeutsche (6 bis 14 Jahre); Kleinregionen; 2005

Kleinregion		Alter 6 bis 14 Jahre				nach Geschlecht			
		Anzahl		Anteil		Anzahl		Anteil	
		Gesamt	Nicht-deutsche	an Gesamt	an allen Nicht-deutschen	W	M	W	M
-99	keine Zuordnung	105	9	8,6	8,1	3	6	33,3	66,7
110	Meiswinkel	71	0	0,0	0,0	0	0	-	-
120	Buchen	83	2	2,4	6,9	0	2	0,0	100,0
130	Sohlbach	43	4	9,3	19,0	2	2	50,0	50,0
140	Langenholdinghausen	173	30	17,3	14,9	16	14	53,3	46,7
210	Obersetzen	80	1	1,3	3,8	1	0	100,0	0,0
220	Niedersetzen	71	1	1,4	9,1	0	1	0,0	100,0
310	Dillnhütten	22	6	27,3	22,2	4	2	66,7	33,3
320	G.-Wensch/Schießberg	494	80	16,2	9,0	40	40	50,0	50,0
330	G.-Ruhrst/Hoher Rain	416	108	26,0	14,3	46	62	42,6	57,4
340	Geisweid-Stahlwerke	29	4	13,8	8,7	2	2	50,0	50,0
350	Geisweid-Heckenberg	140	43	30,7	10,1	18	25	41,9	58,1
360	S-Birlenbach	107	5	4,7	7,7	2	3	40,0	60,0
410	Weidenau-West	148	45	30,4	9,3	24	21	53,3	46,7
420	Weidenau-Haardter Berg	204	31	15,2	7,7	12	19	38,7	61,3
430	Weidenau-Mitte	207	50	24,2	9,9	21	29	42,0	58,0
440	Weidenau-Ost	259	20	7,7	8,7	10	10	50,0	50,0
450	Weidenau-Südost	282	28	9,9	11,7	16	12	57,1	42,9
510	Trupbach	164	1	0,6	1,7	0	1	0,0	100,0
520	S-Seelbach	206	1	0,5	1,7	1	0	100,0	0,0
610	(Alt-) Siegen-Kernband	548	142	25,9	8,6	62	80	43,7	56,3
620	(Alt-) Siegen-Achenbach	430	59	13,7	18,4	27	32	45,8	54,2
630	(Alt-) S.-Fischbacherberg	437	57	13,0	10,4	19	38	33,3	66,7
640	(Alt-) Siegen Wellersberg	279	55	19,7	12,1	28	27	50,9	49,1
650	(Alt-) Siegen-Giersberg	419	62	14,8	10,9	27	35	43,5	56,5
660	(Alt-) Siegen-Lindenberg	233	42	18,0	9,7	14	28	33,3	66,7
670	(Alt-) Siegen-Häusling	196	19	9,7	9,6	10	9	52,6	47,4
680	(Alt-) Siegen-Rosterberg	184	20	10,9	9,6	10	10	50,0	50,0
710	Bürbach	144	6	4,2	1,8	2	4	33,3	66,7
720	Volnsberg	19	0	0,0	0,0	0	0	-	-
730	Breitenbach	26	0	0,0	0,0	0	0	-	-
740	Feuersbach	20	0	0,0	0,0	0	0	-	-
750	Kaan-Marienborn	237	10	4,2	6,2	3	7	30,0	70,0
810	S-Oberschelden	113	1	0,9	8,3	1	0	100,0	0,0
820	S-Gosenbach	234	5	2,1	8,1	1	4	20,0	80,0
830	Niederschelden	508	58	11,4	10,3	33	25	56,9	43,1
910	Eiserfeld	689	43	6,2	9,9	21	22	48,8	51,2
920	S-Eisern	222	4	1,8	4,9	2	2	50,0	50,0

Quelle: Stadt Siegen; Berechnung: IRSI (Informationssystem Regionaler Sozialwissenschaftlicher Indikatoren);
 Stichtag: 31.12.

A-Tabelle 42: Alter und Geschlecht Nichtdeutsche (6 bis 14 Jahre); Bezirke; 2005

Bezirk		Alter 6 bis 14 Jahre				nach Geschlecht			
		Anzahl		Anteil		Anzahl		Anteil	
		Gesamt	Nicht-deutsche	an Gesamt	an allen Nicht-deutschen	W	M	W	M
-99	keine Zuordnung	105	9	8,6	8,1	3	6	33,3	66,7
110	Meiswinkel	71	0	0,0	0,0	0	0	-	-
120	Buchen	83	2	2,4	6,9	0	2	0,0	100,0
130	Sohlbach	43	4	9,3	19,0	2	2	50,0	50,0
141	Langenholdinghausen-Nord	51	2	3,9	4,2	0	2	0,0	100,0
142	Langenholdinghausen-Süd	30	0	0,0	0,0	0	0	-	-
143	Westhang/Mühlenberg	92	28	30,4	18,8	16	12	57,1	42,9
210	Obersetzen	80	1	1,3	3,8	1	0	100,0	0,0
220	Niedersetzen	71	1	1,4	9,1	0	1	0,0	100,0
310	Dillnhütten	22	6	27,3	22,2	4	2	66,7	33,3
321	Hinterste Wensch	205	32	15,6	11,6	13	19	40,6	59,4
322	Vorderste Wensch	178	33	18,5	8,8	19	14	57,6	42,4
323	Schießberg	111	15	13,5	6,2	8	7	53,3	46,7
331	Hoher Rain	197	59	29,9	15,8	26	33	44,1	55,9
332	Ruhrst	172	30	17,4	12,9	10	20	33,3	66,7
333	Geisweid-Mitte	47	19	40,4	12,5	10	9	52,6	47,4
340	Geisweid-Stahlwerke	29	4	13,8	8,7	2	2	50,0	50,0
351	Birlenbacher Hütte	43	17	39,5	16,3	7	10	41,2	58,8
352	Heckenberg	97	26	26,8	8,1	11	15	42,3	57,7
361	Birlenbach-Nord	73	4	5,5	6,8	1	3	25,0	75,0
362	Birlenbach-Süd	34	1	2,9	16,7	1	0	100,0	0,0
411	Tiergarten	106	37	34,9	10,9	21	16	56,8	43,2
412	Münkershütten	16	6	37,5	8,7	2	4	33,3	66,7
413	Weidenau Mitte-West	16	2	12,5	6,7	1	1	50,0	50,0
414	Weidenau Mitte-Ost	10	0	0,0	0,0	0	0	-	-
421	Schneppenkauten	92	19	20,7	10,3	8	11	42,1	57,9
422	Haardter Berg	112	12	10,7	5,5	4	8	33,3	66,7
431	Herrenwiese	49	22	44,9	14,2	8	14	36,4	63,6
432	Auf den Hütten	158	28	17,7	8,0	13	15	46,4	53,6
441	Meinhardt	30	5	16,7	18,5	3	2	60,0	40,0
442	Waldsiedlung	166	13	7,8	7,6	5	8	38,5	61,5
443	Neues Feld/Dautenbach	63	2	3,2	6,5	2	0	100,0	0,0
451	Giersberg-Nordwest	109	21	19,3	15,4	12	9	57,1	42,9
452	Giersberg Nordost	173	7	4,0	6,7	4	3	57,1	42,9
511	Trupbach-West	116	1	0,9	2,2	0	1	0,0	100,0
512	Trupbach-Ost	32	0	0,0	0,0	0	0	-	-
513	Trupbach-Süd	16	0	0,0	0,0	0	0	-	-
521	Seelbach-Nord	51	0	0,0	0,0	0	0	-	-
522	Seelbach-Süd	155	1	0,6	3,2	1	0	100,0	0,0

Bezirk		Alter 6 bis 14 Jahre				nach Geschlecht			
		Anzahl		Anteil		Anzahl		Anteil	
		Gesamt	Nicht-deutsche	an Gesamt	an allen Nicht-deutschen	W	M	W	M
611	Sieghütte	104	38	36,5	9,5	10	28	26,3	73,7
612	Bahnhof	60	24	40,0	12,3	13	11	54,2	45,8
613	Friedrichstrasse	76	13	17,1	5,9	10	3	76,9	23,1
614	Altstadt	139	29	20,9	7,0	14	15	48,3	51,7
615	Hammerhütte	83	27	32,5	13,7	11	16	40,7	59,3
616	Siegerlandhalle	79	10	12,7	5,1	4	6	40,0	60,0
617	Eintracht/Rinsenau	7	1	14,3	3,6	0	1	0,0	100,0
621	Achenbach-West	45	0	0,0	0,0	0	0	-	-
622	Achenbach-Ost	149	21	14,1	18,9	12	9	57,1	42,9
623	Achenbach-Süd	178	38	21,3	21,2	15	23	39,5	60,5
624	Eichert	58	0	0,0	0,0	0	0	-	-
631	Numbach	31	3	9,7	9,4	1	2	33,3	66,7
632	Witschert	247	30	12,1	11,9	10	20	33,3	66,7
633	Fischbacherberg	78	9	11,5	11,8	4	5	44,4	55,6
634	Hinterm Bahnhof	78	15	19,2	8,5	4	11	26,7	73,3
635	Heidenberg	3	0	0,0	0,0	0	0	-	-
641	Wellersberg	247	52	21,1	12,3	26	26	50,0	50,0
642	Charlottental	32	3	9,4	10,3	2	1	66,7	33,3
651	Giersberg-Südwest	101	7	6,9	9,3	3	4	42,9	57,1
652	Giersberg-Südost	126	15	11,9	10,4	6	9	40,0	60,0
653	Hain	192	40	20,8	11,5	18	22	45,0	55,0
661	Lindenberg	177	29	16,4	9,4	8	21	27,6	72,4
662	Fludersbach	56	13	23,2	10,4	6	7	46,2	53,8
671	Häusling	89	15	16,9	12,1	9	6	60,0	40,0
672	Winchenbach	107	4	3,7	5,5	1	3	25,0	75,0
681	Rosterberg-West	111	15	13,5	10,4	8	7	53,3	46,7
682	Rosterberg-Ost	73	5	6,8	7,8	2	3	40,0	60,0
711	Bürbach-West	71	4	5,6	1,3	1	3	25,0	75,0
712	Bürbach-Ost	73	2	2,7	6,5	1	1	50,0	50,0
720	Volnsberg	19	0	0,0	0,0	0	0	-	-
730	Breitenbach	26	0	0,0	0,0	0	0	-	-
740	Feuersbach	20	0	0,0	0,0	0	0	-	-
751	Rehbach	126	5	4,0	5,0	1	4	20,0	80,0
752	Breitenbachtal	44	2	4,5	8,3	1	1	50,0	50,0
753	Weisstal	8	0	0,0	0,0	0	0	-	-
754	Kaan-Marienborn-Mitte	5	0	0,0	0,0	0	0	-	-
755	Kichtal	16	2	12,5	13,3	1	1	50,0	50,0
756	Vorm Wald	27	1	3,7	9,1	0	1	0,0	100,0
757	Lindenberg-Langenberg	10	0	0,0	0,0	0	0	-	-
758	Mittelberg	1	0	0,0	-	0	0	-	-

Bezirk		Alter 6 bis 14 Jahre				nach Geschlecht			
		Anzahl		Anteil		Anzahl		Anteil	
		Gesamt	Nicht-deutsche	an Gesamt	an allen Nicht-deutschen	W	M	W	M
810	S-Oberschelden	113	1	0,9	8,3	1	0	100,0	0,0
821	Gosenbach-Nord	128	5	3,9	10,9	1	4	20,0	80,0
822	Gosenbach-Süd	106	0	0,0	0,0	0	0	-	-
831	Im Siegbogen	204	22	10,8	12,5	14	8	63,6	36,4
832	Alte Dreisbach	143	6	4,2	5,7	3	3	50,0	50,0
833	Marienhütte	40	12	30,0	9,2	7	5	58,3	41,7
834	Hubenfeld	75	3	4,0	10,0	1	2	33,3	66,7
835	Drottental	46	15	32,6	12,5	8	7	53,3	46,7
911	Eisenhut-Bühl	66	10	15,2	22,2	4	6	40,0	60,0
912	Hengsberg	207	13	6,3	8,7	8	5	61,5	38,5
913	Hengsbach	71	5	7,0	7,5	3	2	60,0	40,0
914	Hubach	100	2	2,0	8,3	0	2	0,0	100,0
915	Hundsberg	82	5	6,1	7,4	3	2	60,0	40,0
916	Helsbach	114	6	5,3	9,4	2	4	33,3	66,7
917	Wiedtal	16	2	12,5	33,3	1	1	50,0	50,0
918	Kohlenbach	33	0	0,0	0,0	0	0	-	-
921	Eisern-Nord	166	2	1,2	3,3	1	1	50,0	50,0
922	Eisern-Süd	56	2	3,6	9,5	1	1	50,0	50,0

Quelle: Stadt Siegen; Berechnung: IRSI (Informationssystem Regionaler Sozialwissenschaftlicher Indikatoren); Stichtag: 31.12.

A-Tabelle 43: Alter und Geschlecht Nichtdeutsche (14 bis 18 Jahre); Stadtteile; 2005

Stadtteil		Alter 14 bis 18 Jahre				nach Geschlecht			
		Anzahl		Anteil		Anzahl		Anteil	
		Gesamt	Nicht-deutsche	an Gesamt	an allen Nicht-deutschen	W	M	W	M
-99	keine Zuordnung	48	5	10,4	4,5	3	2	60,0	40,0
1	Birlenbach	52	1	1,9	1,5	0	1	0,0	100,0
2	Breitenbach	18	0	0,0	0,0	0	0	-	-
3	Buchen	29	3	10,3	10,3	2	1	66,7	33,3
4	Bürbach	81	3	3,7	0,9	1	2	33,3	66,7
5	Dillnhütten	11	2	18,2	7,4	0	2	0,0	100,0
6	Eiserfeld	461	29	6,3	5,2	11	18	37,9	62,1
7	Eisern	127	3	2,4	3,7	2	1	66,7	33,3
8	Feuersbach	21	0	0,0	0,0	0	0	-	-
9	Geisweid	673	104	15,5	4,9	48	56	46,2	53,8
10	Gosenbach	106	2	1,9	3,2	2	0	100,0	0,0
11	Kaan-Marienborn	143	9	6,3	5,6	4	5	44,4	55,6
12	Langenholdinghausen	107	11	10,3	5,4	6	5	54,5	45,5
13	Meiswinkel	47	0	0,0	0,0	0	0	-	-
14	Niederschelden	261	22	8,4	4,8	12	10	54,5	45,5
15	Niedersetzen	46	0	0,0	0,0	0	0	-	-
16	Oberschelden	67	0	0,0	0,0	0	0	-	-
17	Obersetzen	48	1	2,1	3,8	0	1	0,0	100,0
18	Seelbach	111	1	0,9	1,7	1	0	100,0	0,0
19	Siegen	1.689	221	13,1	5,1	109	112	49,3	50,7
20	Sohlbach	25	1	4,0	4,8	0	1	0,0	100,0
21	Trupbach	84	2	2,4	3,4	0	2	0,0	100,0
22	Volnsberg	10	0	0,0	0,0	0	0	-	-
23	Weidenau	614	94	15,3	5,0	41	53	43,6	56,4
INSGESAMT		4.879	514	10,5	4,8	242	272	47,1	52,9

Quelle: Stadt Siegen; Berechnung: IRSI (Informationssystem Regionaler Sozialwissenschaftlicher Indikatoren); Stichtag: 31.12.

A-Tabelle 44: Alter und Geschlecht Nichtdeutsche (14 bis 18 Jahre); Kleinregionen; 2005

Kleinregion		Alter 14 bis 18 Jahre				nach Geschlecht			
		Anzahl		Anteil		Anzahl		Anteil	
		Gesamt	Nicht-deutsche	an Gesamt	an allen Nicht-deutschen	W	M	W	M
-99	keine Zuordnung	48	5	10,4	4,5	3	2	60,0	40,0
110	Meiswinkel	47	0	0,0	0,0	0	0	-	-
120	Buchen	29	3	10,3	10,3	2	1	66,7	33,3
130	Sohlbach	25	1	4,0	4,8	0	1	0,0	100,0
140	Langenholdinghausen	107	11	10,3	5,4	6	5	54,5	45,5
210	Obersetzen	48	1	2,1	3,8	0	1	0,0	100,0
220	Niedersetzen	46	0	0,0	0,0	0	0	-	-
310	Dillnhütten	11	2	18,2	7,4	0	2	0,0	100,0
320	G.-Wensch/Schießberg	361	40	11,1	4,5	17	23	42,5	57,5
330	G.-Ruhrst/Hoher Rain	216	37	17,1	4,9	21	16	56,8	43,2
340	Geisweid-Stahlwerke	13	2	15,4	4,3	0	2	0,0	100,0
350	Geisweid-Heckenberg	83	25	30,1	5,9	10	15	40,0	60,0
360	S-Birlenbach	52	1	1,9	1,5	0	1	0,0	100,0
410	Weidenau-West	87	26	29,9	5,4	8	18	30,8	69,2
420	Weidenau-Haardter Berg	93	18	19,4	4,4	9	9	50,0	50,0
430	Weidenau-Mitte	115	23	20,0	4,5	10	13	43,5	56,5
440	Weidenau-Ost	158	13	8,2	5,7	6	7	46,2	53,8
450	Weidenau-Südost	161	14	8,7	5,8	8	6	57,1	42,9
510	Trupbach	84	2	2,4	3,4	0	2	0,0	100,0
520	S-Seelbach	111	1	0,9	1,7	1	0	100,0	0,0
610	(Alt-) Siegen-Kernband	357	67	18,8	4,1	34	33	50,7	49,3
620	(Alt-) Siegen-Achenbach	232	30	12,9	9,4	14	16	46,7	53,3
630	(Alt-) S.-Fischbacherberg	284	25	8,8	4,6	13	12	52,0	48,0
640	(Alt-) Siegen Wellersberg	142	26	18,3	5,7	14	12	53,8	46,2
650	(Alt-) Siegen-Giersberg	232	25	10,8	4,4	11	14	44,0	56,0
660	(Alt-) Siegen-Lindenberg	175	30	17,1	6,9	16	14	53,3	46,7
670	(Alt-) Siegen-Häusling	132	8	6,1	4,1	3	5	37,5	62,5
680	(Alt-) Siegen-Rosterberg	138	10	7,2	4,8	4	6	40,0	60,0
710	Bürbach	81	3	3,7	0,9	1	2	33,3	66,7
720	Volnsberg	10	0	0,0	0,0	0	0	-	-
730	Breitenbach	18	0	0,0	0,0	0	0	-	-
740	Feuersbach	21	0	0,0	0,0	0	0	-	-
750	Kaan-Marienborn	143	9	6,3	5,6	4	5	44,4	55,6
810	S-Oberschelden	67	0	0,0	0,0	0	0	-	-
820	S-Gosenbach	106	2	1,9	3,2	2	0	100,0	0,0
830	Niederschelden	278	30	10,8	5,3	17	13	56,7	43,3
910	Eiserfeld	441	21	4,8	4,8	6	15	28,6	71,4
920	S-Eisern	127	3	2,4	3,7	2	1	66,7	33,3

Quelle: Stadt Siegen; Berechnung: IRSI (Informationssystem Regionaler Sozialwissenschaftlicher Indikatoren);
 Stichtag: 31.12.

A-Tabelle 45: Alter und Geschlecht Nichtdeutsche (14 bis 18 Jahre); Bezirke; 2005

Bezirk	Alter 14 bis 18 Jahre				nach Geschlecht			
	Anzahl		Anteil		Anzahl		Anteil	
	Gesamt	Nicht-deutsche	an Gesamt	an allen Nicht-deutschen	W	M	W	M
-99 keine Zuordnung	48	5	10,4	4,5	3	2	60,0	40,0
110 Meiswinkel	47	0	0,0	0,0	0	0	-	-
120 Buchen	29	3	10,3	10,3	2	1	66,7	33,3
130 Sohlbach	25	1	4,0	4,8	0	1	0,0	100,0
141 Langenholdinghausen-Nord	36	0	0,0	0,0	0	0	-	-
142 Langenholdinghausen-Süd	22	0	0,0	0,0	0	0	-	-
143 Westhang/Mühlenberg	49	11	22,4	7,4	6	5	54,5	45,5
210 Obersetzen	48	1	2,1	3,8	0	1	0,0	100,0
220 Niedersetzen	46	0	0,0	0,0	0	0	-	-
310 Dillnhütten	11	2	18,2	7,4	0	2	0,0	100,0
321 Hinterste Wensch	160	15	9,4	5,5	7	8	46,7	53,3
322 Vorderste Wensch	130	20	15,4	5,3	5	15	25,0	75,0
323 Schießberg	71	5	7,0	2,1	5	0	100,0	0,0
331 Hoher Rain	106	22	20,8	5,9	11	11	50,0	50,0
332 Ruhrst	91	10	11,0	4,3	8	2	80,0	20,0
333 Geisweid-Mitte	19	5	26,3	3,3	2	3	40,0	60,0
340 Geisweid-Stahlwerke	13	2	15,4	4,3	0	2	0,0	100,0
351 Birlenbacher Hütte	30	5	16,7	4,8	3	2	60,0	40,0
352 Heckenberg	53	20	37,7	6,3	7	13	35,0	65,0
361 Birlenbach-Nord	42	1	2,4	1,7	0	1	0,0	100,0
362 Birlenbach-Süd	10	0	0,0	0,0	0	0	-	-
411 Tiergarten	51	20	39,2	5,9	8	12	40,0	60,0
412 Münkershütten	15	3	20,0	4,3	0	3	0,0	100,0
413 Weidenau Mitte-West	10	1	10,0	3,3	0	1	0,0	100,0
414 Weidenau Mitte-Ost	11	2	18,2	4,5	0	2	0,0	100,0
421 Schneppenkauten	33	12	36,4	6,5	6	6	50,0	50,0
422 Haardter Berg	60	6	10,0	2,7	3	3	50,0	50,0
431 Herrenwiese	30	7	23,3	4,5	2	5	28,6	71,4
432 Auf den Hütten	85	16	18,8	4,6	8	8	50,0	50,0
441 Meinhardt	13	1	7,7	3,7	0	1	0,0	100,0
442 Waldsiedlung	105	10	9,5	5,8	5	5	50,0	50,0
443 Neues Feld/Dautenbach	40	2	5,0	6,5	1	1	50,0	50,0
451 Giersberg-Nordwest	58	8	13,8	5,9	6	2	75,0	25,0
452 Giersberg Nordost	103	6	5,8	5,8	2	4	33,3	66,7
511 Trupbach-West	54	2	3,7	4,4	0	2	0,0	100,0
512 Trupbach-Ost	25	0	0,0	0,0	0	0	-	-
513 Trupbach-Süd	5	0	0,0	0,0	0	0	-	-
521 Seelbach-Nord	28	1	3,6	3,7	1	0	100,0	0,0
522 Seelbach-Süd	83	0	0,0	0,0	0	0	-	-

Bezirk		Alter 14 bis 18 Jahre				nach Geschlecht			
		Anzahl		Anteil		Anzahl		Anteil	
		Gesamt	Nicht-deutsche	an Gesamt	an allen Nicht-deutschen	W	M	W	M
611	Sieghütte	68	22	32,4	5,5	13	9	59,1	40,9
612	Bahnhof	29	5	17,2	2,6	4	1	80,0	20,0
613	Friedrichstrasse	67	12	17,9	5,5	6	6	50,0	50,0
614	Altstadt	84	12	14,3	2,9	5	7	41,7	58,3
615	Hammerhütte	40	6	15,0	3,0	2	4	33,3	66,7
616	Siegerlandhalle	66	10	15,2	5,1	4	6	40,0	60,0
617	Eintracht/Rinsenau	3	0	0,0	0,0	0	0	-	-
621	Achenbach-West	30	1	3,3	5,9	0	1	0,0	100,0
622	Achenbach-Ost	76	12	15,8	10,8	5	7	41,7	58,3
623	Achenbach-Süd	87	17	19,5	9,5	9	8	52,9	47,1
624	Eichert	39	0	0,0	0,0	0	0	-	-
631	Numbach	12	1	8,3	3,1	1	0	100,0	0,0
632	Witschert	180	14	7,8	5,6	9	5	64,3	35,7
633	Fischbacherberg	40	5	12,5	6,6	2	3	40,0	60,0
634	Hinterm Bahnhof	51	5	9,8	2,8	1	4	20,0	80,0
635	Heidenberg	1	0	0,0	0,0	0	0	-	-
641	Wellersberg	124	25	20,2	5,9	14	11	56,0	44,0
642	Charlottental	18	1	5,6	3,4	0	1	0,0	100,0
651	Giersberg-Südwest	46	3	6,5	4,0	1	2	33,3	66,7
652	Giersberg-Südost	81	3	3,7	2,1	2	1	66,7	33,3
653	Hain	105	19	18,1	5,5	8	11	42,1	57,9
661	Lindenberg	137	24	17,5	7,7	12	12	50,0	50,0
662	Fludersbach	38	6	15,8	4,8	4	2	66,7	33,3
671	Häusling	73	5	6,8	4,0	2	3	40,0	60,0
672	Winchenbach	59	3	5,1	4,1	1	2	33,3	66,7
681	Rosterberg-West	72	7	9,7	4,9	4	3	57,1	42,9
682	Rosterberg-Ost	66	3	4,5	4,7	0	3	0,0	100,0
711	Bürbach-West	41	1	2,4	0,3	0	1	0,0	100,0
712	Bürbach-Ost	40	2	5,0	6,5	1	1	50,0	50,0
720	Volnsberg	10	0	0,0	0,0	0	0	-	-
730	Breitenbach	18	0	0,0	0,0	0	0	-	-
740	Feuersbach	21	0	0,0	0,0	0	0	-	-
751	Rehbach	69	6	8,7	6,0	3	3	50,0	50,0
752	Breitenbachtal	32	1	3,1	4,2	0	1	0,0	100,0
753	Weisstal	9	1	11,1	20,0	0	1	0,0	100,0
754	Kaan-Marienborn-Mitte	3	0	0,0	0,0	0	0	-	-
755	Kichtal	13	1	7,7	6,7	1	0	100,0	0,0
756	Vorm Wald	12	0	0,0	0,0	0	0	-	-
757	Lindenberg-Langenberg	3	0	0,0	0,0	0	0	-	-
758	Mittelberg	2	0	0,0	-	0	0	-	-

Bezirk		Alter 14 bis 18 Jahre				nach Geschlecht			
		Anzahl		Anteil		Anzahl		Anteil	
		Gesamt	Nicht-deutsche	an Gesamt	an allen Nicht-deutschen	W	M	W	M
810	S-Oberschelden	67	0	0,0	0,0	0	0	-	-
821	Gosenbach-Nord	54	1	1,9	2,2	1	0	100,0	0,0
822	Gosenbach-Süd	52	1	1,9	6,3	1	0	100,0	0,0
831	Im Siegbogen	113	12	10,6	6,8	6	6	50,0	50,0
832	Alte Dreisbach	72	0	0,0	0,0	0	0	-	-
833	Marienhütte	20	8	40,0	6,2	5	3	62,5	37,5
834	Hubenfeld	33	0	0,0	0,0	0	0	-	-
835	Drottental	40	10	25,0	8,3	6	4	60,0	40,0
911	Eisenhut-Bühl	45	2	4,4	4,4	2	0	100,0	0,0
912	Hengsberg	110	6	5,5	4,0	0	6	0,0	100,0
913	Hengsbach	54	3	5,6	4,5	0	3	0,0	100,0
914	Hubach	72	3	4,2	12,5	1	2	33,3	66,7
915	Hundsberg	61	3	4,9	4,4	1	2	33,3	66,7
916	Helsbach	73	4	5,5	6,3	2	2	50,0	50,0
917	Wiedtal	10	0	0,0	0,0	0	0	-	-
918	Kohlenbach	16	0	0,0	0,0	0	0	-	-
921	Eisern-Nord	88	2	2,3	3,3	1	1	50,0	50,0
922	Eisern-Süd	39	1	2,6	4,8	1	0	100,0	0,0

Quelle: Stadt Siegen; Berechnung: IRSI (Informationssystem Regionaler Sozialwissenschaftlicher Indikatoren);
 Stichtag: 31.12.

A-Tabelle 46: Alter und Geschlecht Nichtdeutsche (18 bis 27 Jahre); Stadtteile; 2005

Stadtteil	Alter 18 bis 27 Jahre				nach Geschlecht			
	Anzahl		Anteil		Anzahl		Anteil	
	Gesamt	Nicht-deutsche	an Gesamt	an allen Nicht-deutschen	W	M	W	M
-99 keine Zuordnung	128	18	14,1	16,2	5	13	27,8	72,2
1 Birlenbach	123	17	13,8	26,2	10	7	58,8	41,2
2 Breitenbach	31	1	3,2	33,3	1	0	100,0	0,0
3 Buchen	76	3	3,9	10,3	1	2	33,3	66,7
4 Bürbach	439	166	37,8	49,6	89	77	53,6	46,4
5 Dillnhütten	26	1	3,8	3,7	1	0	100,0	0,0
6 Eiserfeld	974	135	13,9	24,0	70	65	51,9	48,1
7 Eisern	261	8	3,1	9,9	5	3	62,5	37,5
8 Feuersbach	41	1	2,4	16,7	1	0	100,0	0,0
9 Geisweid	1.928	369	19,1	17,4	179	190	48,5	51,5
10 Gosenbach	218	8	3,7	12,9	4	4	50,0	50,0
11 Kaan-Marienborn	414	27	6,5	16,8	15	12	55,6	44,4
12 Langenholdinghausen	247	52	21,1	25,7	25	27	48,1	51,9
13 Meiswinkel	69	1	1,4	16,7	1	0	100,0	0,0
14 Niederschelden	608	76	12,5	16,5	33	43	43,4	56,6
15 Niedersetzen	75	3	4,0	27,3	0	3	0,0	100,0
16 Oberschelden	136	0	0,0	0,0	0	0	-	-
17 Obersetzen	75	1	1,3	3,8	0	1	0,0	100,0
18 Seelbach	267	6	2,2	10,3	1	5	16,7	83,3
19 Siegen	5.699	729	12,8	16,8	371	358	50,9	49,1
20 Sohlbach	69	5	7,2	23,8	3	2	60,0	40,0
21 Trupbach	238	11	4,6	19,0	7	4	63,6	36,4
22 Volnsberg	25	0	0,0	0,0	0	0	-	-
23 Weidenau	2.902	451	15,5	24,2	198	253	43,9	56,1
INSGESAMT	15.069	2.089	13,9	19,6	1.020	1.069	48,8	51,2

Quelle: Stadt Siegen; Berechnung: IRSI (Informationssystem Regionaler Sozialwissenschaftlicher Indikatoren); Stichtag: 31.12.

A-Tabelle 47: Alter und Geschlecht Nichtdeutsche (18 bis 27 Jahre); Kleinregionen; 2005

Kleinregion		Alter 18 bis 27 Jahre				nach Geschlecht			
		Anzahl		Anteil		Anzahl		Anteil	
		Gesamt	Nicht-deutsche	an Gesamt	an allen Nicht-deutschen	W	M	W	M
-99	keine Zuordnung	128	18	14,1	16,2	5	13	27,8	72,2
110	Meiswinkel	69	1	1,4	16,7	1	0	100,0	0,0
120	Buchen	76	3	3,9	10,3	1	2	33,3	66,7
130	Sohlbach	69	5	7,2	23,8	3	2	60,0	40,0
140	Langenholdinghausen	247	52	21,1	25,7	25	27	48,1	51,9
210	Obersetzen	75	1	1,3	3,8	0	1	0,0	100,0
220	Niedersetzen	75	3	4,0	27,3	0	3	0,0	100,0
310	Dillnhütten	26	1	3,8	3,7	1	0	100,0	0,0
320	G.-Wensch/Schießberg	859	154	17,9	17,3	79	75	51,3	48,7
330	G.-Ruhrst/Hoher Rain	720	121	16,8	16,0	54	67	44,6	55,4
340	Geisweid-Stahlwerke	57	10	17,5	21,7	6	4	60,0	40,0
350	Geisweid-Heckenberg	292	84	28,8	19,8	40	44	47,6	52,4
360	S-Birlenbach	123	17	13,8	26,2	10	7	58,8	41,2
410	Weidenau-West	407	100	24,6	20,7	50	50	50,0	50,0
420	Weidenau-Haardter Berg	729	117	16,0	28,9	46	71	39,3	60,7
430	Weidenau-Mitte	673	142	21,1	28,1	50	92	35,2	64,8
440	Weidenau-Ost	635	45	7,1	19,7	25	20	55,6	44,4
450	Weidenau-Südost	458	47	10,3	19,6	27	20	57,4	42,6
510	Trupbach	238	11	4,6	19,0	7	4	63,6	36,4
520	S-Seelbach	267	6	2,2	10,3	1	5	16,7	83,3
610	(Alt-) Siegen-Kernband	2.086	320	15,3	19,4	165	155	51,6	48,4
620	(Alt-) Siegen-Achenbach	471	47	10,0	14,7	19	28	40,4	59,6
630	(Alt-) S.-Fischbacherberg	790	88	11,1	16,1	43	45	48,9	51,1
640	(Alt-) Siegen Wellersberg	467	66	14,1	14,6	37	29	56,1	43,9
650	(Alt-) Siegen-Giersberg	763	87	11,4	15,3	39	48	44,8	55,2
660	(Alt-) Siegen-Lindenberg	430	66	15,3	15,2	37	29	56,1	43,9
670	(Alt-) Siegen-Häusling	368	32	8,7	16,2	18	14	56,3	43,8
680	(Alt-) Siegen-Rosterberg	338	28	8,3	13,5	15	13	53,6	46,4
710	Bürbach	439	166	37,8	49,6	89	77	53,6	46,4
720	Volnsberg	25	0	0,0	0,0	0	0	-	-
730	Breitenbach	31	1	3,2	33,3	1	0	100,0	0,0
740	Feuersbach	41	1	2,4	16,7	1	0	100,0	0,0
750	Kaan-Marienborn	414	27	6,5	16,8	15	12	55,6	44,4
810	S-Oberschelden	136	0	0,0	0,0	0	0	-	-
820	S-Gosenbach	218	8	3,7	12,9	4	4	50,0	50,0
830	Niederschelden	702	117	16,7	20,8	56	61	47,9	52,1
910	Eiserfeld	866	89	10,3	20,6	45	44	50,6	49,4
920	S-Eisern	261	8	3,1	9,9	5	3	62,5	37,5

Quelle: Stadt Siegen; Berechnung: IRSI (Informationssystem Regionaler Sozialwissenschaftlicher Indikatoren);
 Stichtag: 31.12.

A-Tabelle 48: Alter und Geschlecht Nichtdeutsche (18 bis 27 Jahre); Bezirke; 2005

Bezirk		Alter 18 bis 27 Jahre				nach Geschlecht			
		Anzahl		Anteil		Anzahl		Anteil	
		Gesamt	Nicht-deutsche	an Gesamt	an allen Nicht-deutschen	W	M	W	M
-99	keine Zuordnung	128	18	14,1	16,2	5	13	27,8	72,2
110	Meiswinkel	69	1	1,4	16,7	1	0	100,0	0,0
120	Buchen	76	3	3,9	10,3	1	2	33,3	66,7
130	Sohlbach	69	5	7,2	23,8	3	2	60,0	40,0
141	Langenholdinghausen-Nord	113	31	27,4	64,6	17	14	54,8	45,2
142	Langenholdinghausen-Süd	41	0	0,0	0,0	0	0	-	-
143	Westhang/Mühlenberg	93	21	22,6	14,1	8	13	38,1	61,9
210	Obersetzen	75	1	1,3	3,8	0	1	0,0	100,0
220	Niedersetzen	75	3	4,0	27,3	0	3	0,0	100,0
310	Dillnhütten	26	1	3,8	3,7	1	0	100,0	0,0
321	Hinterste Wensch	378	45	11,9	16,4	30	15	66,7	33,3
322	Vorderste Wensch	260	66	25,4	17,6	32	34	48,5	51,5
323	Schießberg	221	43	19,5	17,7	17	26	39,5	60,5
331	Hoher Rain	336	67	19,9	18,0	30	37	44,8	55,2
332	Ruhrst	288	31	10,8	13,4	12	19	38,7	61,3
333	Geisweid-Mitte	96	23	24,0	15,1	12	11	52,2	47,8
340	Geisweid-Stahlwerke	57	10	17,5	21,7	6	4	60,0	40,0
351	Birlenbacher Hütte	107	21	19,6	20,2	11	10	52,4	47,6
352	Heckenberg	185	63	34,1	19,7	29	34	46,0	54,0
361	Birlenbach-Nord	89	14	15,7	23,7	7	7	50,0	50,0
362	Birlenbach-Süd	34	3	8,8	50,0	3	0	100,0	0,0
411	Tiergarten	238	67	28,2	19,8	28	39	41,8	58,2
412	Münkershütten	70	17	24,3	24,6	9	8	52,9	47,1
413	Weidenau Mitte-West	46	6	13,0	20,0	5	1	83,3	16,7
414	Weidenau Mitte-Ost	53	10	18,9	22,7	8	2	80,0	20,0
421	Schneppenkauten	358	58	16,2	31,4	22	36	37,9	62,1
422	Haardter Berg	371	59	15,9	26,8	24	35	40,7	59,3
431	Herrenwiese	128	31	24,2	20,0	12	19	38,7	61,3
432	Auf den Hütten	545	111	20,4	31,6	38	73	34,2	65,8
441	Meinhardt	103	5	4,9	18,5	5	0	100,0	0,0
442	Waldsiedlung	430	34	7,9	19,9	18	16	52,9	47,1
443	Neues Feld/Dautenbach	102	6	5,9	19,4	2	4	33,3	66,7
451	Giersberg-Nordwest	199	23	11,6	16,9	13	10	56,5	43,5
452	Giersberg Nordost	259	24	9,3	23,1	14	10	58,3	41,7
511	Trupbach-West	166	10	6,0	22,2	6	4	60,0	40,0
512	Trupbach-Ost	57	1	1,8	16,7	1	0	100,0	0,0
513	Trupbach-Süd	15	0	0,0	0,0	0	0	-	-
521	Seelbach-Nord	81	2	2,5	7,4	0	2	0,0	100,0
522	Seelbach-Süd	186	4	2,2	12,9	1	3	25,0	75,0

Bezirk		Alter 18 bis 27 Jahre				nach Geschlecht			
		Anzahl		Anteil		Anzahl		Anteil	
		Gesamt	Nicht-deutsche	an Gesamt	an allen Nicht-deutschen	W	M	W	M
611	Sieghütte	395	85	21,5	21,3	44	41	51,8	48,2
612	Bahnhof	169	38	22,5	19,5	18	20	47,4	52,6
613	Friedrichstrasse	373	47	12,6	21,4	28	19	59,6	40,4
614	Altstadt	690	88	12,8	21,2	43	45	48,9	51,1
615	Hammerhütte	195	20	10,3	10,2	9	11	45,0	55,0
616	Siegerlandhalle	250	37	14,8	18,8	21	16	56,8	43,2
617	Eintracht/Rinsenau	14	5	35,7	17,9	2	3	40,0	60,0
621	Achenbach-West	62	4	6,5	23,5	2	2	50,0	50,0
622	Achenbach-Ost	171	14	8,2	12,6	5	9	35,7	64,3
623	Achenbach-Süd	167	26	15,6	14,5	9	17	34,6	65,4
624	Eichert	71	3	4,2	23,1	3	0	100,0	0,0
631	Numbach	48	5	10,4	15,6	0	5	0,0	100,0
632	Witschert	432	36	8,3	14,3	22	14	61,1	38,9
633	Fischbacherberg	71	12	16,9	15,8	8	4	66,7	33,3
634	Hinterm Bahnhof	225	32	14,2	18,1	12	20	37,5	62,5
635	Heidenberg	14	3	21,4	30,0	1	2	33,3	66,7
641	Wellersberg	407	61	15,0	14,4	33	28	54,1	45,9
642	Charlottental	60	5	8,3	17,2	4	1	80,0	20,0
651	Giersberg-Südwest	137	13	9,5	17,3	4	9	30,8	69,2
652	Giersberg-Südost	254	21	8,3	14,6	13	8	61,9	38,1
653	Hain	372	53	14,2	15,2	22	31	41,5	58,5
661	Lindenberg	349	51	14,6	16,5	29	22	56,9	43,1
662	Fludersbach	81	15	18,5	12,0	8	7	53,3	46,7
671	Häusling	206	23	11,2	18,5	12	11	52,2	47,8
672	Winchenbach	162	9	5,6	12,3	6	3	66,7	33,3
681	Rosterberg-West	169	15	8,9	10,4	10	5	66,7	33,3
682	Rosterberg-Ost	169	13	7,7	20,3	5	8	38,5	61,5
711	Bürbach-West	309	164	53,1	53,9	88	76	53,7	46,3
712	Bürbach-Ost	130	2	1,5	6,5	1	1	50,0	50,0
720	Volnsberg	25	0	0,0	0,0	0	0	-	-
730	Breitenbach	31	1	3,2	33,3	1	0	100,0	0,0
740	Feuersbach	41	1	2,4	16,7	1	0	100,0	0,0
751	Rehbach	198	17	8,6	17,0	9	8	52,9	47,1
752	Breitenbachtal	67	3	4,5	12,5	1	2	33,3	66,7
753	Weisstal	29	1	3,4	20,0	1	0	100,0	0,0
754	Kaan-Marienborn-Mitte	6	0	0,0	0,0	0	0	-	-
755	Kichtal	28	1	3,6	6,7	1	0	100,0	0,0
756	Vorm Wald	56	2	3,6	18,2	2	0	100,0	0,0
757	Lindenberg-Langenberg	27	3	11,1	60,0	1	2	33,3	66,7
758	Mittelberg	3	0	0,0	-	0	0	-	-

Bezirk		Alter 18 bis 27 Jahre				nach Geschlecht			
		Anzahl		Anteil		Anzahl		Anteil	
		Gesamt	Nicht-deutsche	an Gesamt	an allen Nicht-deutschen	W	M	W	M
810	S-Oberschelden	136	0	0,0	0,0	0	0	-	-
821	Gosenbach-Nord	121	7	5,8	15,2	4	3	57,1	42,9
822	Gosenbach-Süd	97	1	1,0	6,3	0	1	0,0	100,0
831	Im Siegbogen	264	34	12,9	19,3	14	20	41,2	58,8
832	Alte Dreisbach	161	18	11,2	17,0	6	12	33,3	66,7
833	Marienhütte	108	46	42,6	35,4	25	21	54,3	45,7
834	Hubenfeld	88	5	5,7	16,7	3	2	60,0	40,0
835	Drottental	81	14	17,3	11,7	8	6	57,1	42,9
911	Eisenhut-Bühl	53	7	13,2	15,6	6	1	85,7	14,3
912	Hengsberg	248	30	12,1	20,0	13	17	43,3	56,7
913	Hengsbach	129	14	10,9	20,9	7	7	50,0	50,0
914	Hubach	114	1	0,9	4,2	1	0	100,0	0,0
915	Hundsberg	138	21	15,2	30,9	9	12	42,9	57,1
916	Helsbach	127	14	11,0	21,9	7	7	50,0	50,0
917	Wiedtal	10	0	0,0	0,0	0	0	-	-
918	Kohlenbach	47	2	4,3	22,2	2	0	100,0	0,0
921	Eisern-Nord	154	6	3,9	10,0	5	1	83,3	16,7
922	Eisern-Süd	107	2	1,9	9,5	0	2	0,0	100,0

Quelle: Stadt Siegen; Berechnung: IRSI (Informationssystem Regionaler Sozialwissenschaftlicher Indikatoren);
 Stichtag: 31.12.

A-Tabelle 49: Alter und Geschlecht Nichtdeutsche (27 bis 45 Jahre); Stadtteile; 2005

Stadtteil		Alter 27 bis 45 Jahre				nach Geschlecht			
		Anzahl		Anteil		Anzahl		Anteil	
		Gesamt	Nicht-deutsche	an Gesamt	an allen Nicht-deutschen	W	M	W	M
-99	keine Zuordnung	359	58	16,2	52,3	20	38	34,5	65,5
1	Birlenbach	281	23	8,2	35,4	10	13	43,5	56,5
2	Breitenbach	109	2	1,8	66,7	1	1	50,0	50,0
3	Buchen	216	14	6,5	48,3	8	6	57,1	42,9
4	Bürbach	598	133	22,2	39,7	56	77	42,1	57,9
5	Dillnhütten	63	11	17,5	40,7	5	6	45,5	54,5
6	Eiserfeld	2.279	189	8,3	33,6	86	103	45,5	54,5
7	Eisern	652	39	6,0	48,1	20	19	51,3	48,7
8	Feuersbach	141	3	2,1	50,0	1	2	33,3	66,7
9	Geisweid	3.499	699	20,0	33,0	327	372	46,8	53,2
10	Gosenbach	660	25	3,8	40,3	15	10	60,0	40,0
11	Kaan-Marienborn	896	58	6,5	36,0	28	30	48,3	51,7
12	Langenholdinghausen	488	63	12,9	31,2	28	35	44,4	55,6
13	Meiswinkel	193	2	1,0	33,3	1	1	50,0	50,0
14	Niederschelden	1.527	177	11,6	38,5	71	106	40,1	59,9
15	Niedersetzen	191	5	2,6	45,5	4	1	80,0	20,0
16	Oberschelden	315	6	1,9	50,0	4	2	66,7	33,3
17	Obersetzen	214	11	5,1	42,3	7	4	63,6	36,4
18	Seelbach	653	28	4,3	48,3	13	15	46,4	53,6
19	Siegen	11.048	1.587	14,4	36,5	746	841	47,0	53,0
20	Sohlbach	148	7	4,7	33,3	2	5	28,6	71,4
21	Trupbach	535	20	3,7	34,5	11	9	55,0	45,0
22	Volnsberg	64	2	3,1	50,0	2	0	100,0	0,0
23	Weidenau	4.592	681	14,8	36,6	300	381	44,1	55,9
INSGESAMT		29.721	3.843	12,9	36,1	1.766	2.077	46,0	54,0

Quelle: Stadt Siegen; Berechnung: IRSI (Informationssystem Regionaler Sozialwissenschaftlicher Indikatoren); Stichtag: 31.12.

A-Tabelle 50: Alter und Geschlecht Nichtdeutsche (27 bis 45 Jahre); Kleinregionen; 2005

Kleinregion		Alter 27 bis 45 Jahre				nach Geschlecht			
		Anzahl		Anteil		Anzahl		Anteil	
		Gesamt	Nicht-deutsche	an Gesamt	an allen Nicht-deutschen	W	M	W	M
-99	keine Zuordnung	359	58	16,2	52,3	20	38	34,5	65,5
110	Meiswinkel	193	2	1,0	33,3	1	1	50,0	50,0
120	Buchen	216	14	6,5	48,3	8	6	57,1	42,9
130	Sohlbach	148	7	4,7	33,3	2	5	28,6	71,4
140	Langenholdinghausen	488	63	12,9	31,2	28	35	44,4	55,6
210	Obersetzen	214	11	5,1	42,3	7	4	63,6	36,4
220	Niedersetzen	191	5	2,6	45,5	4	1	80,0	20,0
310	Dillnhütten	63	11	17,5	40,7	5	6	45,5	54,5
320	G.-Wensch/Schießberg	1.786	306	17,1	34,3	126	180	41,2	58,8
330	G.-Ruhrst/Hoher Rain	1.192	248	20,8	32,8	128	120	51,6	48,4
340	Geisweid-Stahlwerke	88	17	19,3	37,0	8	9	47,1	52,9
350	Geisweid-Heckenberg	433	128	29,6	30,2	65	63	50,8	49,2
360	S-Birlenbach	281	23	8,2	35,4	10	13	43,5	56,5
410	Weidenau-West	708	164	23,2	34,0	68	96	41,5	58,5
420	Weidenau-Haardter Berg	866	154	17,8	38,0	75	79	48,7	51,3
430	Weidenau-Mitte	930	185	19,9	36,6	69	116	37,3	62,7
440	Weidenau-Ost	1.149	93	8,1	40,6	43	50	46,2	53,8
450	Weidenau-Südost	939	85	9,1	35,4	45	40	52,9	47,1
510	Trupbach	535	20	3,7	34,5	11	9	55,0	45,0
520	S-Seelbach	653	28	4,3	48,3	13	15	46,4	53,6
610	(Alt-) Siegen-Kernband	3.368	587	17,4	35,5	250	337	42,6	57,4
620	(Alt-) Siegen-Achenbach	1.048	100	9,5	31,3	48	52	48,0	52,0
630	(Alt-) S.-Fischbacherberg	1.318	230	17,5	42,0	113	117	49,1	50,9
640	(Alt-) Siegen Wellersberg	1.070	153	14,3	33,8	68	85	44,4	55,6
650	(Alt-) Siegen-Giersberg	1.748	203	11,6	35,8	106	97	52,2	47,8
660	(Alt-) Siegen-Lindenberg	836	160	19,1	36,8	76	84	47,5	52,5
670	(Alt-) Siegen-Häusling	846	70	8,3	35,5	37	33	52,9	47,1
680	(Alt-) Siegen-Rosterberg	842	93	11,0	44,7	48	45	51,6	48,4
710	Bürbach	598	133	22,2	39,7	56	77	42,1	57,9
720	Volnsberg	64	2	3,1	50,0	2	0	100,0	0,0
730	Breitenbach	109	2	1,8	66,7	1	1	50,0	50,0
740	Feuersbach	141	3	2,1	50,0	1	2	33,3	66,7
750	Kaan-Marienborn	896	58	6,5	36,0	28	30	48,3	51,7
810	S-Oberschelden	315	6	1,9	50,0	4	2	66,7	33,3
820	S-Gosenbach	660	25	3,8	40,3	15	10	60,0	40,0
830	Niederschelden	1.648	202	12,3	35,9	90	112	44,6	55,4
910	Eiserfeld	2.130	155	7,3	35,8	67	88	43,2	56,8
920	S-Eisern	652	39	6,0	48,1	20	19	51,3	48,7

Quelle: Stadt Siegen; Berechnung: IRSI (Informationssystem Regionaler Sozialwissenschaftlicher Indikatoren); Stichtag: 31.12.

A-Tabelle 51: Alter und Geschlecht Nichtdeutsche (27 bis 45 Jahre); Bezirke; 2005

Bezirk		Alter 27 bis 45 Jahre				nach Geschlecht			
		Anzahl		Anteil		Anzahl		Anteil	
		Gesamt	Nicht-deutsche	an Gesamt	an allen Nicht-deutschen	W	M	W	M
-99	keine Zuordnung	359	58	16,2	52,3	20	38	34,5	65,5
110	Meiswinkel	193	2	1,0	33,3	1	1	50,0	50,0
120	Buchen	216	14	6,5	48,3	8	6	57,1	42,9
130	Sohlbach	148	7	4,7	33,3	2	5	28,6	71,4
141	Langenholdinghausen-Nord	198	8	4,0	16,7	2	6	25,0	75,0
142	Langenholdinghausen-Süd	100	2	2,0	40,0	1	1	50,0	50,0
143	Westhang/Mühlenberg	190	53	27,9	35,6	25	28	47,2	52,8
210	Obersetzen	214	11	5,1	42,3	7	4	63,6	36,4
220	Niedersetzen	191	5	2,6	45,5	4	1	80,0	20,0
310	Dillnhütten	63	11	17,5	40,7	5	6	45,5	54,5
321	Hinterste Wensch	696	93	13,4	33,8	41	52	44,1	55,9
322	Vorderste Wensch	626	123	19,6	32,9	49	74	39,8	60,2
323	Schießberg	464	90	19,4	37,0	36	54	40,0	60,0
331	Hoher Rain	530	127	24,0	34,0	69	58	54,3	45,7
332	Ruhrst	525	79	15,0	34,1	40	39	50,6	49,4
333	Geisweid-Mitte	137	42	30,7	27,6	19	23	45,2	54,8
340	Geisweid-Stahlwerke	88	17	19,3	37,0	8	9	47,1	52,9
351	Birlenbacher Hütte	163	37	22,7	35,6	19	18	51,4	48,6
352	Heckenberg	270	91	33,7	28,4	46	45	50,5	49,5
361	Birlenbach-Nord	208	21	10,1	35,6	9	12	42,9	57,1
362	Birlenbach-Süd	73	2	2,7	33,3	1	1	50,0	50,0
411	Tiergarten	441	117	26,5	34,5	44	73	37,6	62,4
412	Münkershütten	102	23	22,5	33,3	11	12	47,8	52,2
413	Weidenau Mitte-West	90	9	10,0	30,0	6	3	66,7	33,3
414	Weidenau Mitte-Ost	75	15	20,0	34,1	7	8	46,7	53,3
421	Schneppenkauten	338	60	17,8	32,4	28	32	46,7	53,3
422	Haardter Berg	528	94	17,8	42,7	47	47	50,0	50,0
431	Herrenwiese	190	45	23,7	29,0	21	24	46,7	53,3
432	Auf den Hütten	740	140	18,9	39,9	48	92	34,3	65,7
441	Meinhardt	154	12	7,8	44,4	5	7	41,7	58,3
442	Waldsiedlung	735	68	9,3	39,8	31	37	45,6	54,4
443	Neues Feld/Dautenbach	260	13	5,0	41,9	7	6	53,8	46,2
451	Giersberg-Nordwest	376	44	11,7	32,4	23	21	52,3	47,7
452	Giersberg Nordost	563	41	7,3	39,4	22	19	53,7	46,3
511	Trupbach-West	357	15	4,2	33,3	9	6	60,0	40,0
512	Trupbach-Ost	134	3	2,2	50,0	1	2	33,3	66,7
513	Trupbach-Süd	44	2	4,5	28,6	1	1	50,0	50,0
521	Seelbach-Nord	216	11	5,1	40,7	5	6	45,5	54,5
522	Seelbach-Süd	437	17	3,9	54,8	8	9	47,1	52,9

Bezirk		Alter 27 bis 45 Jahre				nach Geschlecht			
		Anzahl		Anteil		Anzahl		Anteil	
		Gesamt	Nicht-deutsche	an Gesamt	an allen Nicht-deutschen	W	M	W	M
611	Sieghütte	560	138	24,6	34,5	56	82	40,6	59,4
612	Bahnhof	252	52	20,6	26,7	23	29	44,2	55,8
613	Friedrichstrasse	638	80	12,5	36,4	35	45	43,8	56,3
614	Altstadt	1.116	158	14,2	38,0	74	84	46,8	53,2
615	Hammerhütte	380	83	21,8	42,1	37	46	44,6	55,4
616	Siegerlandhalle	394	67	17,0	34,0	25	42	37,3	62,7
617	Eintracht/Rinsenau	28	9	32,1	32,1	0	9	0,0	100,0
621	Achenbach-West	129	7	5,4	41,2	5	2	71,4	28,6
622	Achenbach-Ost	354	29	8,2	26,1	16	13	55,2	44,8
623	Achenbach-Süd	381	58	15,2	32,4	26	32	44,8	55,2
624	Eichert	184	6	3,3	46,2	1	5	16,7	83,3
631	Numbach	92	16	17,4	50,0	7	9	43,8	56,3
632	Witschert	603	107	17,7	42,5	56	51	52,3	47,7
633	Fischbacherberg	140	29	20,7	38,2	14	15	48,3	51,7
634	Hinterm Bahnhof	475	76	16,0	42,9	35	41	46,1	53,9
635	Heidenberg	8	2	25,0	20,0	1	1	50,0	50,0
641	Wellersberg	961	145	15,1	34,2	63	82	43,4	56,6
642	Charlottental	109	8	7,3	27,6	5	3	62,5	37,5
651	Giersberg-Südwest	457	30	6,6	40,0	17	13	56,7	43,3
652	Giersberg-Südost	587	54	9,2	37,5	29	25	53,7	46,3
653	Hain	704	119	16,9	34,2	60	59	50,4	49,6
661	Lindenberg	621	111	17,9	35,8	55	56	49,5	50,5
662	Fludersbach	215	49	22,8	39,2	21	28	42,9	57,1
671	Häusling	424	39	9,2	31,5	21	18	53,8	46,2
672	Winchenbach	422	31	7,3	42,5	16	15	51,6	48,4
681	Rosterberg-West	483	64	13,3	44,4	30	34	46,9	53,1
682	Rosterberg-Ost	359	29	8,1	45,3	18	11	62,1	37,9
711	Bürbach-West	333	118	35,4	38,8	49	69	41,5	58,5
712	Bürbach-Ost	265	15	5,7	48,4	7	8	46,7	53,3
720	Volnsberg	64	2	3,1	50,0	2	0	100,0	0,0
730	Breitenbach	109	2	1,8	66,7	1	1	50,0	50,0
740	Feuersbach	141	3	2,1	50,0	1	2	33,3	66,7
751	Rehbach	480	38	7,9	38,0	20	18	52,6	47,4
752	Breitenbachtal	143	7	4,9	29,2	3	4	42,9	57,1
753	Weisstal	55	3	5,5	60,0	1	2	33,3	66,7
754	Kaan-Marienborn-Mitte	22	1	4,5	100,0	1	0	100,0	0,0
755	Kichtal	53	6	11,3	40,0	2	4	33,3	66,7
756	Vorm Wald	91	3	3,3	27,3	1	2	33,3	66,7
757	Lindenberg-Langenberg	48	0	0,0	0,0	0	0	-	-
758	Mittelberg	4	0	0,0	-	0	0	-	-

Bezirk		Alter 27 bis 45 Jahre				nach Geschlecht			
		Anzahl		Anteil		Anzahl		Anteil	
		Gesamt	Nicht-deutsche	an Gesamt	an allen Nicht-deutschen	W	M	W	M
810	S-Oberschelden	315	6	1,9	50,0	4	2	66,7	33,3
821	Gosenbach-Nord	375	17	4,5	37,0	8	9	47,1	52,9
822	Gosenbach-Süd	285	8	2,8	50,0	7	1	87,5	12,5
831	Im Siegbogen	607	60	9,9	34,1	20	40	33,3	66,7
832	Alte Dreisbach	473	59	12,5	55,7	21	38	35,6	64,4
833	Marienhütte	149	34	22,8	26,2	19	15	55,9	44,1
834	Hubenfeld	218	13	6,0	43,3	8	5	61,5	38,5
835	Drottental	201	36	17,9	30,0	22	14	61,1	38,9
911	Eisenhut-Bühl	155	16	10,3	35,6	6	10	37,5	62,5
912	Hengsberg	593	54	9,1	36,0	25	29	46,3	53,7
913	Hengsbach	278	26	9,4	38,8	12	14	46,2	53,8
914	Hubach	296	9	3,0	37,5	4	5	44,4	55,6
915	Hundsberg	321	21	6,5	30,9	10	11	47,6	52,4
916	Helsbach	345	23	6,7	35,9	9	14	39,1	60,9
917	Wiedtal	37	3	8,1	50,0	1	2	33,3	66,7
918	Kohlenbach	105	3	2,9	33,3	0	3	0,0	100,0
921	Eisern-Nord	453	31	6,8	51,7	16	15	51,6	48,4
922	Eisern-Süd	199	8	4,0	38,1	4	4	50,0	50,0

Quelle: Stadt Siegen; Berechnung: IRSI (Informationssystem Regionaler Sozialwissenschaftlicher Indikatoren); Stichtag: 31.12.

A-Tabelle 52: Alter und Geschlecht Nichtdeutsche (45 bis 65 Jahre); Stadtteile; 2005

Stadtteil		Alter 45 bis 65 Jahre				nach Geschlecht			
		Anzahl		Anteil		Anzahl		Anteil	
		Gesamt	Nicht-deutsche	an Gesamt	an allen Nicht-deutschen	W	M	W	M
-99	keine Zuordnung	141	18	12,8	16,2	9	9	50,0	50,0
1	Birlenbach	259	15	5,8	23,1	7	8	46,7	53,3
2	Breitenbach	103	0	0,0	0,0	0	0	-	-
3	Buchen	199	6	3,0	20,7	1	5	16,7	83,3
4	Bürbach	446	19	4,3	5,7	8	11	42,1	57,9
5	Dillnhütten	42	6	14,3	22,2	2	4	33,3	66,7
6	Eiserfeld	2.210	100	4,5	17,8	39	61	39,0	61,0
7	Eisern	623	24	3,9	29,6	13	11	54,2	45,8
8	Feuersbach	120	1	0,8	16,7	0	1	0,0	100,0
9	Geisweid	3.612	539	14,9	25,4	261	278	48,4	51,6
10	Gosenbach	742	13	1,8	21,0	6	7	46,2	53,8
11	Kaan-Marienborn	940	46	4,9	28,6	21	25	45,7	54,3
12	Langenholdinghausen	439	33	7,5	16,3	16	17	48,5	51,5
13	Meiswinkel	176	3	1,7	50,0	2	1	66,7	33,3
14	Niederschelden	1.414	100	7,1	21,7	48	52	48,0	52,0
15	Niedersetzen	178	2	1,1	18,2	1	1	50,0	50,0
16	Oberschelden	334	4	1,2	33,3	2	2	50,0	50,0
17	Obersetzen	203	5	2,5	19,2	2	3	40,0	60,0
18	Seelbach	600	18	3,0	31,0	8	10	44,4	55,6
19	Siegen	9.945	939	9,4	21,6	441	498	47,0	53,0
20	Sohlbach	158	3	1,9	14,3	1	2	33,3	66,7
21	Trupbach	548	19	3,5	32,8	6	13	31,6	68,4
22	Volnsberg	87	2	2,3	50,0	1	1	50,0	50,0
23	Weidenau	3.911	314	8,0	16,9	152	162	48,4	51,6
INSGESAMT		27.430	2.229	8,1	21,0	1.047	1.182	47,0	53,0

Quelle: Stadt Siegen; Berechnung: IRSI (Informationssystem Regionaler Sozialwissenschaftlicher Indikatoren); Stichtag: 31.12.

A-Tabelle 53: Alter und Geschlecht Nichtdeutsche (45 bis 65 Jahre); Kleinregionen; 2005

Kleinregion		Alter 45 bis 65 Jahre				nach Geschlecht			
		Anzahl		Anteil		Anzahl		Anteil	
		Gesamt	Nicht-deutsche	an Gesamt	an allen Nicht-deutschen	W	M	W	M
-99	keine Zuordnung	141	18	12,8	16,2	9	9	50,0	50,0
110	Meiswinkel	176	3	1,7	50,0	2	1	66,7	33,3
120	Buchen	199	6	3,0	20,7	1	5	16,7	83,3
130	Sohlbach	158	3	1,9	14,3	1	2	33,3	66,7
140	Langenholdinghausen	439	33	7,5	16,3	16	17	48,5	51,5
210	Obersetzen	203	5	2,5	19,2	2	3	40,0	60,0
220	Niedersetzen	178	2	1,1	18,2	1	1	50,0	50,0
310	Dillnhütten	42	6	14,3	22,2	2	4	33,3	66,7
320	G.-Wensch/Schießberg	1.874	246	13,1	27,6	108	138	43,9	56,1
330	G.-Ruhrst/Hoher Rain	1.264	175	13,8	23,1	92	83	52,6	47,4
340	Geisweid-Stahlwerke	60	13	21,7	28,3	7	6	53,8	46,2
350	Geisweid-Heckenberg	414	105	25,4	24,8	54	51	51,4	48,6
360	S-Birlenbach	259	15	5,8	23,1	7	8	46,7	53,3
410	Weidenau-West	586	95	16,2	19,7	42	53	44,2	55,8
420	Weidenau-Haardter Berg	590	52	8,8	12,8	27	25	51,9	48,1
430	Weidenau-Mitte	664	72	10,8	14,2	33	39	45,8	54,2
440	Weidenau-Ost	1.044	48	4,6	21,0	23	25	47,9	52,1
450	Weidenau-Südost	1.027	47	4,6	19,6	27	20	57,4	42,6
510	Trupbach	548	19	3,5	32,8	6	13	31,6	68,4
520	S-Seelbach	600	18	3,0	31,0	8	10	44,4	55,6
610	(Alt-) Siegen-Kernband	2.550	374	14,7	22,6	181	193	48,4	51,6
620	(Alt-) Siegen-Achenbach	968	59	6,1	18,4	24	35	40,7	59,3
630	(Alt-) S.-Fischbacherberg	1.367	86	6,3	15,7	36	50	41,9	58,1
640	(Alt-) Siegen Wellersberg	846	105	12,4	23,2	51	54	48,6	51,4
650	(Alt-) Siegen-Giersberg	1.664	133	8,0	23,5	65	68	48,9	51,1
660	(Alt-) Siegen-Lindenberg	895	95	10,6	21,8	44	51	46,3	53,7
670	(Alt-) Siegen-Häusling	840	53	6,3	26,9	26	27	49,1	50,9
680	(Alt-) Siegen-Rosterberg	838	43	5,1	20,7	20	23	46,5	53,5
710	Bürbach	446	19	4,3	5,7	8	11	42,1	57,9
720	Volnsberg	87	2	2,3	50,0	1	1	50,0	50,0
730	Breitenbach	103	0	0,0	0,0	0	0	-	-
740	Feuersbach	120	1	0,8	16,7	0	1	0,0	100,0
750	Kaan-Marienborn	940	46	4,9	28,6	21	25	45,7	54,3
810	S-Oberschelden	334	4	1,2	33,3	2	2	50,0	50,0
820	S-Gosenbach	742	13	1,8	21,0	6	7	46,2	53,8
830	Niederschelden	1.518	111	7,3	19,8	49	62	44,1	55,9
910	Eiserfeld	2.083	80	3,8	18,5	32	48	40,0	60,0
920	S-Eisern	623	24	3,9	29,6	13	11	54,2	45,8

Quelle: Stadt Siegen; Berechnung: IRSI (Informationssystem Regionaler Sozialwissenschaftlicher Indikatoren); Stichtag: 31.12.

A-Tabelle 54: Alter und Geschlecht Nichtdeutsche (45 bis 65 Jahre); Bezirke; 2005

Bezirk		Alter 45 bis 65 Jahre				nach Geschlecht			
		Anzahl		Anteil		Anzahl		Anteil	
		Gesamt	Nicht-deutsche	an Gesamt	an allen Nicht-deutschen	W	M	W	M
-99	keine Zuordnung	141	9	12,8	16,2	9	9	50,0	50,0
110	Meiswinkel	176	2	1,7	50,0	2	1	66,7	33,3
120	Buchen	199	1	3,0	20,7	1	5	16,7	83,3
130	Sohlbach	158	1	1,9	14,3	1	2	33,3	66,7
141	Langenholdinghausen-Nord	201	3	3,0	12,5	3	3	50,0	50,0
142	Langenholdinghausen-Süd	102	1	2,0	40,0	1	1	50,0	50,0
143	Westhang/Mühlenberg	136	12	18,4	16,8	12	13	48,0	52,0
210	Obersetzen	203	2	2,5	19,2	2	3	40,0	60,0
220	Niedersetzen	178	1	1,1	18,2	1	1	50,0	50,0
310	Dillnhütten	42	2	14,3	22,2	2	4	33,3	66,7
321	Hinterste Wensch	784	31	7,7	21,8	31	29	51,7	48,3
322	Vorderste Wensch	631	43	18,1	30,5	43	71	37,7	62,3
323	Schießberg	459	34	15,7	29,6	34	38	47,2	52,8
331	Hoher Rain	497	39	15,3	20,4	39	37	51,3	48,7
332	Ruhrst	604	28	7,9	20,7	28	20	58,3	41,7
333	Geisweid-Mitte	163	25	31,3	33,6	25	26	49,0	51,0
340	Geisweid-Stahlwerke	60	7	21,7	28,3	7	6	53,8	46,2
351	Birlenbacher Hütte	118	12	16,1	18,3	12	7	63,2	36,8
352	Heckenberg	296	42	29,1	26,9	42	44	48,8	51,2
361	Birlenbach-Nord	183	7	8,2	25,4	7	8	46,7	53,3
362	Birlenbach-Süd	76	0	0,0	0,0	0	0	-	-
411	Tiergarten	311	27	19,6	18,0	27	34	44,3	55,7
412	Münkershütten	115	6	11,3	18,8	6	7	46,2	53,8
413	Weidenau Mitte-West	84	5	13,1	36,7	5	6	45,5	54,5
414	Weidenau Mitte-Ost	76	4	13,2	22,7	4	6	40,0	60,0
421	Schneppenkauten	242	13	10,3	13,5	13	12	52,0	48,0
422	Haardter Berg	348	14	7,8	12,3	14	13	51,9	48,1
431	Herrenwiese	139	15	25,9	23,2	15	21	41,7	58,3
432	Auf den Hütten	525	18	6,9	10,3	18	18	50,0	50,0
441	Meinhardt	79	0	3,8	11,1	0	3	0,0	100,0
442	Waldsiedlung	688	19	5,4	21,6	19	18	51,4	48,6
443	Neues Feld/Dautenbach	277	4	2,9	25,8	4	4	50,0	50,0
451	Giersberg-Nordwest	404	15	6,7	19,9	15	12	55,6	44,4
452	Giersberg Nordost	623	12	3,2	19,2	12	8	60,0	40,0
511	Trupbach-West	356	3	3,7	28,9	3	10	23,1	76,9
512	Trupbach-Ost	149	1	1,3	33,3	1	1	50,0	50,0
513	Trupbach-Süd	43	2	9,3	57,1	2	2	50,0	50,0
521	Seelbach-Nord	202	5	5,0	37,0	5	5	50,0	50,0
522	Seelbach-Süd	398	3	2,0	25,8	3	5	37,5	62,5

Bezirk		Alter 45 bis 65 Jahre				nach Geschlecht			
		Anzahl		Anteil		Anzahl		Anteil	
		Gesamt	Nicht-deutsche	an Gesamt	an allen Nicht-deutschen	W	M	W	M
611	Sieghütte	441	41	18,8	20,8	41	42	49,4	50,6
612	Bahnhof	200	22	25,0	25,6	22	28	44,0	56,0
613	Friedrichstrasse	358	27	14,2	23,2	27	24	52,9	47,1
614	Altstadt	779	36	10,5	19,7	36	46	43,9	56,1
615	Hammerhütte	291	20	15,5	22,8	20	25	44,4	55,6
616	Siegerlandhalle	458	29	11,8	27,4	29	25	53,7	46,3
617	Eintracht/Rinsenau	23	6	39,1	32,1	6	3	66,7	33,3
621	Achenbach-West	119	3	3,4	23,5	3	1	75,0	25,0
622	Achenbach-Ost	352	9	6,3	19,8	9	13	40,9	59,1
623	Achenbach-Süd	319	10	9,4	16,8	10	20	33,3	66,7
624	Eichert	178	2	1,7	23,1	2	1	66,7	33,3
631	Numbach	81	0	3,7	9,4	0	3	0,0	100,0
632	Witschert	775	12	3,9	11,9	12	18	40,0	60,0
633	Fischbacherberg	93	6	17,2	21,1	6	10	37,5	62,5
634	Hinterm Bahnhof	409	17	8,3	19,2	17	17	50,0	50,0
635	Heidenberg	9	1	33,3	30,0	1	2	33,3	66,7
641	Wellersberg	737	48	13,2	22,9	48	49	49,5	50,5
642	Charlottental	109	3	7,3	27,6	3	5	37,5	62,5
651	Giersberg-Südwest	425	6	4,0	22,7	6	11	35,3	64,7
652	Giersberg-Südost	578	19	6,2	25,0	19	17	52,8	47,2
653	Hain	661	40	12,1	23,0	40	40	50,0	50,0
661	Lindenberg	687	30	9,3	20,6	30	34	46,9	53,1
662	Fludersbach	208	14	14,9	24,8	14	17	45,2	54,8
671	Häusling	369	17	8,9	26,6	17	16	51,5	48,5
672	Winchenbach	471	9	4,2	27,4	9	11	45,0	55,0
681	Rosterberg-West	419	15	7,4	21,5	15	16	48,4	51,6
682	Rosterberg-Ost	419	5	2,9	18,8	5	7	41,7	58,3
711	Bürbach-West	191	5	6,3	3,9	5	7	41,7	58,3
712	Bürbach-Ost	255	3	2,7	22,6	3	4	42,9	57,1
720	Volnsberg	87	1	2,3	50,0	1	1	50,0	50,0
730	Breitenbach	103	0	0,0	0,0	0	0	-	-
740	Feuersbach	120	0	0,8	16,7	0	1	0,0	100,0
751	Rehbach	434	13	6,5	28,0	13	15	46,4	53,6
752	Breitenbachtal	165	5	6,1	41,7	5	5	50,0	50,0
753	Weisstal	66	0	0,0	0,0	0	0	-	-
754	Kaan-Marienborn-Mitte	15	0	0,0	0,0	0	0	-	-
755	Kichtal	68	2	5,9	26,7	2	2	50,0	50,0
756	Vorm Wald	136	1	2,2	27,3	1	2	33,3	66,7
757	Lindenberg-Langenberg	49	0	2,0	20,0	0	1	0,0	100,0
758	Mittelberg	7	0	0,0	-	0	0	-	-

Bezirk		Alter 45 bis 65 Jahre				nach Geschlecht			
		Anzahl		Anteil		Anzahl		Anteil	
		Gesamt	Nicht-deutsche	an Gesamt	an allen Nicht-deutschen	W	M	W	M
810	S-Oberschelden	334	2	1,2	33,3	2	2	50,0	50,0
821	Gosenbach-Nord	435	3	1,6	15,2	3	4	42,9	57,1
822	Gosenbach-Süd	307	3	2,0	37,5	3	3	50,0	50,0
831	Im Siegbogen	543	14	6,4	19,9	14	21	40,0	60,0
832	Alte Dreisbach	390	6	3,8	14,2	6	9	40,0	60,0
833	Marienhütte	127	7	15,7	15,4	7	13	35,0	65,0
834	Hubenfeld	248	2	2,0	16,7	2	3	40,0	60,0
835	Drottental	210	20	17,1	30,0	20	16	55,6	44,4
911	Eisenhut-Bühl	159	2	1,9	6,7	2	1	66,7	33,3
912	Hengsberg	561	9	4,6	17,3	9	17	34,6	65,4
913	Hengsbach	302	6	4,3	19,4	6	7	46,2	53,8
914	Hubach	322	2	2,5	33,3	2	6	25,0	75,0
915	Hundsberg	308	8	4,2	19,1	8	5	61,5	38,5
916	Helsbach	285	4	4,9	21,9	4	10	28,6	71,4
917	Wiedtal	10	0	10,0	16,7	0	1	0,0	100,0
918	Kohlenbach	136	1	1,5	22,2	1	1	50,0	50,0
921	Eisern-Nord	393	9	4,1	26,7	9	7	56,3	43,8
922	Eisern-Süd	230	4	3,5	38,1	4	4	50,0	50,0

Quelle: Stadt Siegen; Berechnung: IRSI (Informationssystem Regionaler Sozialwissenschaftlicher Indikatoren);
 Stichtag: 31.12.

A-Tabelle 55: Alter und Geschlecht Nichtdeutsche (65 Jahre und älter); Stadtteile; 2005

Stadtteil	Alter 65 Jahre und älter				nach Geschlecht			
	Anzahl		Anteil		Anzahl		Anteil	
	Gesamt	Nicht-deutsche	an Gesamt	an allen Nicht-deutschen	W	M	W	M
-99 keine Zuordnung	33	2	6,1	1,8	0	2	0,0	100,0
1 Birlenbach	157	4	2,5	6,2	2	2	50,0	50,0
2 Breitenbach	65	0	0,0	0,0	0	0	-	-
3 Buchen	130	1	0,8	3,4	1	0	100,0	0,0
4 Bürbach	341	4	1,2	1,2	2	2	50,0	50,0
5 Dillnhütten	37	1	2,7	3,7	0	1	0,0	100,0
6 Eiserfeld	1.699	23	1,4	4,1	7	16	30,4	69,6
7 Eisern	497	2	0,4	2,5	0	2	0,0	100,0
8 Feuersbach	67	1	1,5	16,7	0	1	0,0	100,0
9 Geisweid	2.666	133	5,0	6,3	48	85	36,1	63,9
10 Gosenbach	548	5	0,9	8,1	3	2	60,0	40,0
11 Kaan-Marienborn	783	9	1,1	5,6	2	7	22,2	77,8
12 Langenholdinghausen	240	2	0,8	1,0	1	1	50,0	50,0
13 Meiswinkel	108	0	0,0	0,0	0	0	-	-
14 Niederschelden	1.209	18	1,5	3,9	7	11	38,9	61,1
15 Niedersetzen	142	0	0,0	0,0	0	0	-	-
16 Oberschelden	214	1	0,5	8,3	0	1	0,0	100,0
17 Obersetzen	166	6	3,6	23,1	3	3	50,0	50,0
18 Seelbach	488	4	0,8	6,9	1	3	25,0	75,0
19 Siegen	7.794	249	3,2	5,7	102	147	41,0	59,0
20 Sohlbach	126	1	0,8	4,8	1	0	100,0	0,0
21 Trupbach	443	5	1,1	8,6	1	4	20,0	80,0
22 Volnsberg	55	0	0,0	0,0	0	0	-	-
23 Weidenau	3.456	96	2,8	5,2	37	59	38,5	61,5
INSGESAMT	21.464	567	2,6	5,3	218	349	38,4	61,6

Quelle: Stadt Siegen; Berechnung: IRSI (Informationssystem Regionaler Sozialwissenschaftlicher Indikatoren); Stichtag: 31.12.

A-Tabelle 56: Alter und Geschlecht Nichtdeutsche (65 Jahre und älter); Kleinregionen; 2005

Kleinregion		Alter 65 Jahre und älter				nach Geschlecht			
		Anzahl		Anteil		Anzahl		Anteil	
		Gesamt	Nicht-deutsche	an Gesamt	an allen Nicht-deutschen	W	M	W	M
-99	keine Zuordnung	33	2	6,1	1,8	0	2	0,0	100,0
110	Meiswinkel	108	0	0,0	0,0	0	0	-	-
120	Buchen	130	1	0,8	3,4	1	0	100,0	0,0
130	Sohlbach	126	1	0,8	4,8	1	0	100,0	0,0
140	Langenholdinghausen	240	2	0,8	1,0	1	1	50,0	50,0
210	Obersetzen	166	6	3,6	23,1	3	3	50,0	50,0
220	Niedersetzen	142	0	0,0	0,0	0	0	-	-
310	Dillnhütten	37	1	2,7	3,7	0	1	0,0	100,0
320	G.-Wensch/Schießberg	1.543	51	3,3	5,7	19	32	37,3	62,7
330	G.-Ruhrst/Hoher Rain	829	55	6,6	7,3	20	35	36,4	63,6
340	Geisweid-Stahlwerke	40	0	0,0	0,0	0	0	-	-
350	Geisweid-Heckenberg	254	27	10,6	6,4	9	18	33,3	66,7
360	S-Birlenbach	157	4	2,5	6,2	2	2	50,0	50,0
410	Weidenau-West	748	33	4,4	6,8	14	19	42,4	57,6
420	Weidenau-Haardter Berg	553	17	3,1	4,2	6	11	35,3	64,7
430	Weidenau-Mitte	523	24	4,6	4,7	8	16	33,3	66,7
440	Weidenau-Ost	804	8	1,0	3,5	4	4	50,0	50,0
450	Weidenau-Südost	828	14	1,7	5,8	5	9	35,7	64,3
510	Trupbach	443	5	1,1	8,6	1	4	20,0	80,0
520	S-Seelbach	488	4	0,8	6,9	1	3	25,0	75,0
610	(Alt-) Siegen-Kernband	1.882	111	5,9	6,7	41	70	36,9	63,1
620	(Alt-) Siegen-Achenbach	749	12	1,6	3,8	4	8	33,3	66,7
630	(Alt-) S.-Fischbacherberg	738	34	4,6	6,2	14	20	41,2	58,8
640	(Alt-) Siegen Wellersberg	603	26	4,3	5,7	12	14	46,2	53,8
650	(Alt-) Siegen-Giersberg	1.527	31	2,0	5,5	12	19	38,7	61,3
660	(Alt-) Siegen-Lindenberg	755	20	2,6	4,6	10	10	50,0	50,0
670	(Alt-) Siegen-Häusling	755	12	1,6	6,1	6	6	50,0	50,0
680	(Alt-) Siegen-Rosterberg	796	6	0,8	2,9	3	3	50,0	50,0
710	Bürbach	341	4	1,2	1,2	2	2	50,0	50,0
720	Volnsberg	55	0	0,0	0,0	0	0	-	-
730	Breitenbach	65	0	0,0	0,0	0	0	-	-
740	Feuersbach	67	1	1,5	16,7	0	1	0,0	100,0
750	Kaan-Marienborn	783	9	1,1	5,6	2	7	22,2	77,8
810	S-Oberschelden	214	1	0,5	8,3	0	1	0,0	100,0
820	S-Gosenbach	548	5	0,9	8,1	3	2	60,0	40,0
830	Niederschelden	1.269	17	1,3	3,0	8	9	47,1	52,9
910	Eiserfeld	1.628	21	1,3	4,8	6	15	28,6	71,4
920	S-Eisern	497	2	0,4	2,5	0	2	0,0	100,0

Quelle: Stadt Siegen; Berechnung: IRSI (Informationssystem Regionaler Sozialwissenschaftlicher Indikatoren);
 Stichtag: 31.12.

A-Tabelle 57: Alter und Geschlecht Nichtdeutsche (65 Jahre und älter); Bezirke; 2005

Bezirk	Alter 65 Jahre und älter				nach Geschlecht			
	Anzahl		Anteil		Anzahl		Anteil	
	Gesamt	Nicht-deutsche	an Gesamt	an allen Nicht-deutschen	W	M	W	M
-99 keine Zuordnung	33	2	6,1	1,8	0	2	0,0	100,0
110 Meiswinkel	108	0	0,0	0,0	0	0	-	-
120 Buchen	130	1	0,8	3,4	1	0	100,0	0,0
130 Sohlbach	126	1	0,8	4,8	1	0	100,0	0,0
141 Langenholdinghausen-Nord	94	1	1,1	2,1	1	0	100,0	0,0
142 Langenholdinghausen-Süd	68	1	1,5	20,0	0	1	0,0	100,0
143 Westhang/Mühlenberg	78	0	0,0	0,0	0	0	-	-
210 Obersetzen	166	6	3,6	23,1	3	3	50,0	50,0
220 Niedersetzen	142	0	0,0	0,0	0	0	-	-
310 Dillnhütten	37	1	2,7	3,7	0	1	0,0	100,0
321 Hinterste Wensch	729	22	3,0	8,0	11	11	50,0	50,0
322 Vorderste Wensch	537	15	2,8	4,0	3	12	20,0	80,0
323 Schießberg	277	14	5,1	5,8	5	9	35,7	64,3
331 Hoher Rain	280	17	6,1	4,6	5	12	29,4	70,6
332 Ruhrst	419	30	7,2	12,9	12	18	40,0	60,0
333 Geisweid-Mitte	130	8	6,2	5,3	3	5	37,5	62,5
340 Geisweid-Stahlwerke	40	0	0,0	0,0	0	0	-	-
351 Birlenbacher Hütte	72	3	4,2	2,9	1	2	33,3	66,7
352 Heckenberg	182	24	13,2	7,5	8	16	33,3	66,7
361 Birlenbach-Nord	121	4	3,3	6,8	2	2	50,0	50,0
362 Birlenbach-Süd	36	0	0,0	0,0	0	0	-	-
411 Tiergarten	331	19	5,7	5,6	9	10	47,4	52,6
412 Münkershütten	191	6	3,1	8,7	2	4	33,3	66,7
413 Weidenau Mitte-West	65	1	1,5	3,3	0	1	0,0	100,0
414 Weidenau Mitte-Ost	161	7	4,3	15,9	3	4	42,9	57,1
421 Schneppenkauten	181	6	3,3	3,2	1	5	16,7	83,3
422 Haardter Berg	372	11	3,0	5,0	5	6	45,5	54,5
431 Herrenwiese	68	9	13,2	5,8	2	7	22,2	77,8
432 Auf den Hütten	455	15	3,3	4,3	6	9	40,0	60,0
441 Meinhardt	70	1	1,4	3,7	1	0	100,0	0,0
442 Waldsiedlung	496	7	1,4	4,1	3	4	42,9	57,1
443 Neues Feld/Dautenbach	238	0	0,0	0,0	0	0	-	-
451 Giersberg-Nordwest	361	11	3,0	8,1	4	7	36,4	63,6
452 Giersberg Nordost	467	3	0,6	2,9	1	2	33,3	66,7
511 Trupbach-West	293	4	1,4	8,9	1	3	25,0	75,0
512 Trupbach-Ost	105	0	0,0	0,0	0	0	-	-
513 Trupbach-Süd	45	1	2,2	14,3	0	1	0,0	100,0
521 Seelbach-Nord	154	3	1,9	11,1	0	3	0,0	100,0
522 Seelbach-Süd	334	1	0,3	3,2	1	0	100,0	0,0

Bezirk		Alter 65 Jahre und älter				nach Geschlecht			
		Anzahl		Anteil		Anzahl		Anteil	
		Gesamt	Nicht-deutsche	an Gesamt	an allen Nicht-deutschen	W	M	W	M
611	Sieghütte	230	16	7,0	4,0	5	11	31,3	68,8
612	Bahnhof	165	19	11,5	9,7	9	10	47,4	52,6
613	Friedrichstrasse	274	13	4,7	5,9	3	10	23,1	76,9
614	Altstadt	627	38	6,1	9,1	16	22	42,1	57,9
615	Hammerhütte	231	9	3,9	4,6	3	6	33,3	66,7
616	Siegerlandhalle	344	13	3,8	6,6	5	8	38,5	61,5
617	Eintracht/Rinsenau	11	3	27,3	10,7	0	3	0,0	100,0
621	Achenbach-West	98	1	1,0	5,9	0	1	0,0	100,0
622	Achenbach-Ost	346	7	2,0	6,3	4	3	57,1	42,9
623	Achenbach-Süd	166	3	1,8	1,7	0	3	0,0	100,0
624	Eichert	139	1	0,7	7,7	0	1	0,0	100,0
631	Numbach	56	0	0,0	0,0	0	0	-	-
632	Witschert	320	16	5,0	6,3	8	8	50,0	50,0
633	Fischbacherberg	23	2	8,7	2,6	0	2	0,0	100,0
634	Hinterm Bahnhof	337	14	4,2	7,9	6	8	42,9	57,1
635	Heidenberg	2	2	100,0	20,0	0	2	0,0	100,0
641	Wellersberg	509	23	4,5	5,4	11	12	47,8	52,2
642	Charlottental	94	3	3,2	10,3	1	2	33,3	66,7
651	Giersberg-Südwest	380	5	1,3	6,7	2	3	40,0	60,0
652	Giersberg-Südost	646	10	1,5	6,9	5	5	50,0	50,0
653	Hain	501	16	3,2	4,6	5	11	31,3	68,8
661	Lindenberg	608	13	2,1	4,2	7	6	53,8	46,2
662	Fludersbach	147	7	4,8	5,6	3	4	42,9	57,1
671	Häusling	302	9	3,0	7,3	5	4	55,6	44,4
672	Winchenbach	453	3	0,7	4,1	1	2	33,3	66,7
681	Rosterberg-West	489	4	0,8	2,8	2	2	50,0	50,0
682	Rosterberg-Ost	307	2	0,7	3,1	1	1	50,0	50,0
711	Bürbach-West	159	2	1,3	0,7	1	1	50,0	50,0
712	Bürbach-Ost	182	2	1,1	6,5	1	1	50,0	50,0
720	Volnsberg	55	0	0,0	0,0	0	0	-	-
730	Breitenbach	65	0	0,0	0,0	0	0	-	-
740	Feuersbach	67	1	1,5	16,7	0	1	0,0	100,0
751	Rehbach	384	4	1,0	4,0	1	3	25,0	75,0
752	Breitenbachtal	154	1	0,6	4,2	0	1	0,0	100,0
753	Weisstal	43	0	0,0	0,0	0	0	-	-
754	Kaan-Marienborn-Mitte	7	0	0,0	0,0	0	0	-	-
755	Kichtal	31	1	3,2	6,7	1	0	100,0	0,0
756	Vorm Wald	103	2	1,9	18,2	0	2	0,0	100,0
757	Lindenberg-Langenberg	60	1	1,7	20,0	0	1	0,0	100,0
758	Mittelberg	1	0	0,0	-	0	0	-	-

Bezirk		Alter 65 Jahre und älter				nach Geschlecht			
		Anzahl		Anteil		Anzahl		Anteil	
		Gesamt	Nicht-deutsche	an Gesamt	an allen Nicht-deutschen	W	M	W	M
810	S-Oberschelden	214	1	0,5	8,3	0	1	0,0	100,0
821	Gosenbach-Nord	314	5	1,6	10,9	3	2	60,0	40,0
822	Gosenbach-Süd	234	0	0,0	0,0	0	0	-	-
831	Im Siegbogen	453	5	1,1	2,8	3	2	60,0	40,0
832	Alte Dreisbach	380	4	1,1	3,8	3	1	75,0	25,0
833	Marienhütte	71	2	2,8	1,5	1	1	50,0	50,0
834	Hubenfeld	222	0	0,0	0,0	0	0	-	-
835	Drottental	143	6	4,2	5,0	1	5	16,7	83,3
911	Eisenhut-Bühl	152	2	1,3	4,4	1	1	50,0	50,0
912	Hengsberg	452	7	1,5	4,7	3	4	42,9	57,1
913	Hengsbach	190	5	2,6	7,5	0	5	0,0	100,0
914	Hubach	282	1	0,4	4,2	1	0	100,0	0,0
915	Hundsberg	255	5	2,0	7,4	1	4	20,0	80,0
916	Helsbach	208	1	0,5	1,6	0	1	0,0	100,0
917	Wiedtal	1	0	0,0	0,0	0	0	-	-
918	Kohlenbach	88	0	0,0	0,0	0	0	-	-
921	Eisern-Nord	296	2	0,7	3,3	0	2	0,0	100,0
922	Eisern-Süd	201	0	0,0	0,0	0	0	-	-

Quelle: Stadt Siegen; Berechnung: IRSI (Informationssystem Regionaler Sozialwissenschaftlicher Indikatoren);
 Stichtag: 31.12.

A-Tabelle 58: Anzahl deutsche und nichtdeutsche Sozialhilfeempfänger;
 Stadtteile; 2004

	Stadtteil	Anzahl Wohnbevölkerung 2004			Anzahl Sozialhilfeempfänger 2004		
		Gesamt	Deutsche	Nicht- deutsche	Gesamt	Deutsche	Nicht- deutsche
-99	keine Zuordnung	814	717	97	18	15	3
1	Birlenbach	1.023	958	65	14	9	5
2	Breitenbach	379	376	3	2	2	0
3	Buchen	765	734	31	0	0	0
4	Bürbach	2.106	1.791	315	55	48	7
5	Dillnhütten	223	192	31	5	5	0
6	Eiserfeld	8.718	8.221	497	353	259	94
7	Eisern	2.510	2.419	91	74	73	1
8	Feuersbach	422	416	6	7	7	0
9	Geisweid	14.261	12.090	2.171	811	555	256
10	Gosenbach	2.654	2.591	63	36	35	1
11	Kaan-Marienborn	3.595	3.427	168	71	56	15
12	Langenholdingh.	1.851	1.661	190	184	107	77
13	Meiswinkel	678	671	7	8	8	0
14	Niederschelden	5.851	5.406	445	308	183	125
15	Niedersetzen	730	719	11	8	8	0
16	Oberschelden	1.225	1.216	9	5	5	0
17	Obersetzen	817	795	22	6	6	0
18	Seelbach	2.440	2.382	58	29	26	3
19	Siegen	40.903	36.482	4.421	3.128	2.196	932
20	Sohlbach	583	563	20	2	2	0
21	Trupbach	2.113	2.057	56	31	29	2
22	Volnsberg	269	265	4	1	1	0
23	Weidenau	17.392	15.521	1.871	957	689	268
	INSGESAMT	112.322	101.670	10.652	6.113	4.324	1.789

Quelle: Stadt Siegen; Berechnung: IRSI (Informationssystem Regionaler Sozialwissenschaftlicher Indikatoren);
 Stichtag: 31.12.

A-Tabelle 59: Anzahl deutsche und nichtdeutsche Sozialhilfeempfänger;
 Kleinregionen; 2004

Kleinregion		Anzahl Wohnbevölkerung 2004			Anzahl Sozialhilfeempfänger 2004		
		Gesamt	Deutsche	Nicht- deutsche	Gesamt	Deutsche	Nicht- deutsche
-99	keine Zuordnung	814	717	97	18	15	3
110	Meiswinkel	678	671	7	8	8	0
120	Buchen	765	734	31	0	0	0
130	Sohlbach	583	563	20	2	2	0
140	Langenholdinghausen	1.851	1.661	190	184	107	77
210	Obersetzen	817	795	22	6	6	0
220	Niedersetzen	730	719	11	8	8	0
310	Dillnhütten	223	192	31	5	5	0
320	G.-Wensch/Schießberg	7.305	6.409	896	337	264	73
330	Geisw.-Ruhrst/Hoher Rain	4.942	4.139	803	336	215	121
340	Geisweid-Stahlwerke	304	252	52	30	16	14
350	Geisweid-Heckenberg	1.710	1.290	420	108	60	48
360	S-Birlenbach	1.023	958	65	14	9	5
410	Weidenau-West	2.787	2.298	489	271	136	135
420	Weidenau-Haardter Berg	3.223	2.858	365	128	103	25
430	Weidenau-Mitte	3.303	2.763	540	158	103	55
440	Weidenau-Ost	4.213	3.958	255	272	244	28
450	Weidenau-Südost	3.866	3.644	222	128	103	25
510	Trupbach	2.113	2.057	56	31	29	2
520	S-Seelbach	2.440	2.382	58	29	26	3
610	(Alt-) Siegen-Kernband	11.241	9.556	1.685	800	536	264
620	(Alt-) Siegen-Achenbach	4.099	3.790	309	408	286	122
630	(Alt-) S.-Fischbacherberg	5.351	4.759	592	676	509	167
640	(Alt-) Siegen Wellersberg	3.623	3.147	476	296	162	134
650	(Alt-) Siegen-Giersberg	6.669	6.112	557	436	313	123
660	(Alt-) Siegen-Lindenberg	3.516	3.100	416	309	220	89
670	(Alt-) Siegen-Häusling	3.225	2.997	228	89	67	22
680	(Alt-) Siegen-Rosterberg	3.271	3.081	190	124	112	12
710	Bürbach	2.106	1.791	315	55	48	7
720	Volnsberg	269	265	4	1	1	0
730	Breitenbach	379	376	3	2	2	0
740	Feuersbach	422	416	6	7	7	0
750	Kaan-Marienborn	3.595	3.427	168	71	56	15
810	S-Oberschelden	1.225	1.216	9	5	5	0
820	S-Gosenbach	2.654	2.591	63	36	35	1
830	Niederschelden	6.269	5.766	503	336	195	141
910	Eiserfeld	8.208	7.801	407	315	238	77
920	S-Eisern	2.510	2.419	91	74	73	1

Quelle: Stadt Siegen; Berechnung: IRSI (Informationssystem Regionaler Sozialwissenschaftlicher Indikatoren);
 Stichtag: 31.12.

A-Tabelle 60: Anzahl deutsche und nichtdeutsche Sozialhilfeempfänger;
 Bezirke; 2004

Bezirk		Anzahl Wohnbevölkerung 2004			Anzahl Sozialhilfeempfänger 2004		
		Gesamt	Deutsche	Nicht- deutsche	Gesamt	Deutsche	Nicht- deutsche
-99	keine Zuordnung	814	717	97	18	15	3
110	Meiswinkel	678	671	7	8	8	0
120	Buchen	765	734	31	0	0	0
130	Sohlbach	583	563	20	2	2	0
141	Langenholdingh.-Nord	730	692	38	16	15	1
142	Langenholdingh.-Süd	382	377	k.A.	k.A.	k.A.	k.A.
143	Westhang/Mühlenberg	739	592	147	164	90	74
210	Obersetzen	817	795	22	6	6	0
220	Niedersetzen	730	719	11	8	8	0
310	Dillnhütten	223	192	31	5	5	0
321	Hinterste Wenscht	3.129	2.860	269	140	111	29
322	Vorderste Wenscht	2.468	2.095	373	117	97	20
323	Schießberg	1.708	1.454	254	80	56	24
331	Hoher Rain	2.100	1.687	413	127	84	43
332	Ruhrst	2.225	1.983	242	141	99	42
333	Geisweid-Mitte	617	469	148	68	32	36
340	Geisweid-Stahlwerke	304	252	52	30	16	14
351	Birlenbacher Hütte	574	476	98	21	16	5
352	Heckenberg	1.136	814	322	87	44	43
361	Birlenbach-Nord	742	690	52	9	4	5
362	Birlenbach-Süd	281	268	13	5	5	0
411	Tiergarten	1.525	1.198	327	162	78	84
412	Münkershütten	521	451	70	43	30	13
413	Weidenau Mitte-West	304	282	22	14	10	4
414	Weidenau Mitte-Ost	437	367	70	52	18	34
421	Schneppenkauten	1.321	1.149	172	55	38	17
422	Haardter Berg	1.902	1.709	193	73	65	8
431	Herrenwiese	665	486	179	53	22	31
432	Auf den Hütten	2.638	2.277	361	105	81	24
441	Meinhardt	469	440	29	5	4	1
442	Waldsiedlung	2.724	2.536	188	259	233	26
443	Neues Feld/Dautenbach	1.020	982	38	8	7	1
451	Giersberg-Nordwest	1.533	1.413	120	60	43	17
452	Giersberg Nordost	2.333	2.231	102	68	60	8
511	Trupbach-West	1.401	1.360	41	27	25	2
512	Trupbach-Ost	533	525	8	4	4	0
513	Trupbach-Süd	179	172	7	0	0	0
521	Seelbach-Nord	780	753	27	14	12	2
522	Seelbach-Süd	1.660	1.629	31	15	14	1
611	Sieghütte	1.908	1.493	415	168	118	50

	Bezirk	Anzahl Wohnbevölkerung 2004			Anzahl Sozialhilfeempfänger 2004		
		Gesamt	Deutsche	Nicht- deutsche	Gesamt	Deutsche	Nicht- deutsche
612	Bahnhof	917	723	194	105	51	54
613	Friedrichstrasse	1.830	1.618	212	103	60	43
614	Altstadt	3.527	3.098	429	174	122	52
615	Hammerhütte	1.274	1.074	200	118	79	39
616	Siegerlandhalle	1.693	1.490	203	122	97	25
617	Eintracht/Rinsenau	92	60	32	10	9	1
621	Achenbach-West	508	497	11	9	9	0
622	Achenbach-Ost	1.466	1.372	94	79	40	39
623	Achenbach-Süd	1.413	1.223	190	306	223	83
624	Eichert	712	698	14	14	14	0
631	Numbach	364	305	59	47	12	35
632	Witschert	2.789	2.516	273	440	351	89
633	Fischbacherberg	515	435	80	91	69	22
634	Hinterm Bahnhof	1.639	1.475	164	86	73	13
635	Heidenberg	44	28	16	12	4	8
641	Wellersberg	3.171	2.719	452	279	147	132
642	Charlottental	452	428	24	17	15	2
651	Giersberg-Südwest	1.597	1.536	61	34	28	6
652	Giersberg-Südost	2.365	2.234	131	164	136	28
653	Hain	2.707	2.342	365	238	149	89
661	Lindenberg	2.751	2.454	297	247	174	73
662	Fludersbach	765	646	119	62	46	16
671	Häusling	1.499	1.340	159	37	28	9
672	Winchenbach	1.726	1.657	69	52	39	13
681	Rosterberg-West	1.814	1.695	119	104	98	6
682	Rosterberg-Ost	1.457	1.386	71	20	14	6
711	Bürbach-West	1.126	842	284	29	25	4
712	Bürbach-Ost	980	949	31	26	23	3
720	Volnsberg	269	265	4	1	1	0
730	Breitenbach	379	376	3	2	2	0
740	Feuersbach	422	416	6	7	7	0
751	Rehbach	1.797	1.696	101	39	30	9
752	Breitenbachtal	626	606	20	11	9	2
753	Weisstal	224	212	12	10	9	1
754	Kaan-Marienborn-Mitte	60	59	1	1	1	0
755	Kichtal	222	205	17	4	3	1
756	Vorm Wald	447	435	12	2	2	0
757	Lindenberg-Langenberg	203	198	k.A.	k.A.	k.A.	k.A.
758	Mittelberg	16	16	0	0	0	0
810	S-Oberschelden	1.225	1.216	9	5	5	0
821	Gosenbach-Nord	1.502	1.462	40	15	14	1
822	Gosenbach-Süd	1.152	1.129	23	21	21	0
831	Im Siegbogen	2.314	2.161	153	108	52	56
832	Alte Dreisbach	1.736	1.623	113	88	42	46

Bezirk	Anzahl Wohnbevölkerung 2004			Anzahl Sozialhilfeempfänger 2004		
	Gesamt	Deutsche	Nicht-deutsche	Gesamt	Deutsche	Nicht-deutsche
833 Marienhütte	510	420	90	38	21	17
834 Hubenfeld	936	905	31	43	39	4
835 Drottental	773	657	116	59	41	18
911 Eisenhut-Bühl	656	624	32	41	29	12
912 Hengsberg	2.278	2.137	141	130	84	46
913 Hengsbach	1.069	1.001	68	44	43	1
914 Hubach	1.228	1.209	19	29	29	0
915 Hundsberg	1.227	1.157	70	28	25	3
916 Helsbach	1.195	1.131	64	29	17	12
917 Wiedtal	92	86	6	0	0	0
918 Kohlenbach	463	456	k.A.	k.A.	k.A.	k.A.
921 Eisern-Nord	1.656	1.591	65	57	57	0
922 Eisern-Süd	854	828	26	17	16	1

Quelle: Stadt Siegen; Berechnung: IRSI (Informationssystem Regionaler Sozialwissenschaftlicher Indikatoren); Stichtag: 31.12.

A-Tabelle 61: Anteile deutsche und nichtdeutsche Sozialhilfeempfänger;
 Stadtteile; 2004

Stadtteil		Anteil Sozialhilfeempfänger 2004					Anteil Nicht-deutsche an gesamter Wohnbev.
		an eigener Gruppe Wohnbevölkerung			an nicht-deutschen Sozialhilfeempfängern gesamte Stadt	an allen Sozialhilfeempfängern	
		Gesamt	Deutsche	Nicht-deutsche	Nicht-deutsche	Nicht-deutsche	
-99	keine Zuordnung	2,2	2,1	3,1	0,2	16,7	11,9
1	Birlenbach	1,4	0,9	7,7	0,3	35,7	6,4
2	Breitenbach	0,5	0,5	0,0	0,0	0,0	0,8
3	Buchen	0,0	0,0	0,0	0,0	-	4,1
4	Bürbach	2,6	2,7	2,2	0,4	12,7	15,0
5	Dillnhütten	2,2	2,6	0,0	0,0	0,0	13,9
6	Eiserfeld	4,0	3,2	18,9	5,3	26,6	5,7
7	Eisern	2,9	3,0	1,1	0,1	1,4	3,6
8	Feuersbach	1,7	1,7	0,0	0,0	0,0	1,4
9	Geisweid	5,7	4,6	11,8	14,3	31,6	15,2
10	Gosenbach	1,4	1,4	1,6	0,1	2,8	2,4
11	Kaan-Marienborn	2,0	1,6	8,9	0,8	21,1	4,7
12	Langenholdingh.	9,9	6,4	40,5	4,3	41,8	10,3
13	Meiswinkel	1,2	1,2	0,0	0,0	0,0	1,0
14	Niederschelden	5,3	3,4	28,1	7,0	40,6	7,6
15	Niedersetzen	1,1	1,1	0,0	0,0	0,0	1,5
16	Oberschelden	0,4	0,4	0,0	0,0	0,0	0,7
17	Obersetzen	0,7	0,8	0,0	0,0	0,0	2,7
18	Seelbach	1,2	1,1	5,2	0,2	10,3	2,4
19	Siegen	7,6	6,0	21,1	52,1	29,8	10,8
20	Sohlbach	0,3	0,4	0,0	0,0	0,0	3,4
21	Trupbach	1,5	1,4	3,6	0,1	6,5	2,7
22	Volnsberg	0,4	0,4	0,0	0,0	0,0	1,5
23	Weidenau	5,5	4,4	14,3	15,0	28,0	10,8
INSGESAMT		5,4	4,3	16,8	100,0	29,3	9,5

Quelle: Stadt Siegen; eigene Berechnungen; Stichtag: 31.12.

A-Tabelle 62: Anteile deutsche und nichtdeutsche Sozialhilfeempfänger;
 Kleinregionen; 2004

Kleinregion		Anteil Sozialhilfeempfänger 2004					Anteil Nicht-deutsche an gesamter Wohnbev.
		an eigener Gruppe Wohnbevölkerung			an nicht-deutschen Sozialhilfeempfängern gesamte Stadt	an allen Sozialhilfeempfängern	
		Gesamt	Deutsche	Nicht-deutsche	Nicht-deutsche	Nicht-deutsche	
-99	keine Zuordnung	2,2	2,1	3,1	0,2	16,7	11,9
110	Meiswinkel	1,2	1,2	0,0	0,0	0,0	1,0
120	Buchen	0,0	0,0	0,0	0,0	-	4,1
130	Sohlbach	0,3	0,4	0,0	0,0	0,0	3,4
140	Langenholdinghausen	9,9	6,4	40,5	4,3	41,8	10,3
210	Obersetzen	0,7	0,8	0,0	0,0	0,0	2,7
220	Niedersetzen	1,1	1,1	0,0	0,0	0,0	1,5
310	Dillnhütten	2,2	2,6	0,0	0,0	0,0	13,9
320	G.-Wensch/Schießberg	4,6	4,1	8,1	4,1	21,7	12,3
330	Geisw.-Ruhrst/Hoher Rain	6,8	5,2	15,1	6,8	36,0	16,2
340	Geisweid-Stahlwerke	9,9	6,3	26,9	0,8	46,7	17,1
350	Geisweid-Heckenberg	6,3	4,7	11,4	2,7	44,4	24,6
360	S-Birlenbach	1,4	0,9	7,7	0,3	35,7	6,4
410	Weidenau-West	9,7	5,9	27,6	7,5	49,8	17,5
420	Weidenau-Haardter Berg	4,0	3,6	6,8	1,4	19,5	11,3
430	Weidenau-Mitte	4,8	3,7	10,2	3,1	34,8	16,3
440	Weidenau-Ost	6,5	6,2	11,0	1,6	10,3	6,1
450	Weidenau-Südost	3,3	2,8	11,3	1,4	19,5	5,7
510	Trupbach	1,5	1,4	3,6	0,1	6,5	2,7
520	S-Seelbach	1,2	1,1	5,2	0,2	10,3	2,4
610	(Alt-) Siegen-Kernband	7,1	5,6	15,7	14,8	33,0	15,0
620	(Alt-) Siegen-Achenbach	10,0	7,5	39,5	6,8	29,9	7,5
630	(Alt-) S.-Fischbacherberg	12,6	10,7	28,2	9,3	24,7	11,1
640	(Alt-) Siegen Wellersberg	8,2	5,1	28,2	7,5	45,3	13,1
650	(Alt-) Siegen-Giersberg	6,5	5,1	22,1	6,9	28,2	8,4
660	(Alt-) Siegen-Lindenberg	8,8	7,1	21,4	5,0	28,8	11,8
670	(Alt-) Siegen-Häusling	2,8	2,2	9,6	1,2	24,7	7,1
680	(Alt-) Siegen-Rosterberg	3,8	3,6	6,3	0,7	9,7	5,8
710	Bürbach	2,6	2,7	2,2	0,4	12,7	15,0
720	Volnsberg	0,4	0,4	0,0	0,0	0,0	1,5
730	Breitenbach	0,5	0,5	0,0	0,0	0,0	0,8
740	Feuersbach	1,7	1,7	0,0	0,0	0,0	1,4
750	Kaan-Marienborn	2,0	1,6	8,9	0,8	21,1	4,7
810	S-Oberschelden	0,4	0,4	0,0	0,0	0,0	0,7
820	S-Gosenbach	1,4	1,4	1,6	0,1	2,8	2,4
830	Niederschelden	5,4	3,4	28,0	7,9	42,0	8,0
910	Eiserfeld	3,8	3,1	18,9	4,3	24,4	5,0
920	S-Eisern	2,9	3,0	1,1	0,1	1,4	3,6

A-Tabelle 63: Anteile deutsche und nichtdeutsche Sozialhilfeempfänger;
 Bezirke; 2004

Bezirk	Anteil Sozialhilfeempfänger 2004						Anteil Nicht-deutsche an gesamter Wohnbev.
	an eigener Gruppe Wohnbevölkerung			an nicht-deutschen Sozialhilfeempfängern gesamte Stadt	an allen Sozialhilfeempfängern		
	Gesamt	Deutsche	Nicht-deutsche	Nicht-deutsche	Nicht-deutsche		
-99	keine Zuordnung	2,2	2,1	3,1	0,2	16,7	11,9
110	Meiswinkel	1,2	1,2	0,0	0,0	0,0	1,0
120	Buchen	0,0	0,0	0,0	0,0	-	4,1
130	Sohlbach	0,3	0,4	0,0	0,0	0,0	3,4
141	Langenholdingh.-Nord	2,2	2,2	2,6	0,1	6,3	5,2
142	Langenholdingh.-Süd	1,0	0,5	k.A.	0,1	k.A.	1,3
143	Westhang/Mühlenberg	22,2	15,2	50,3	4,1	45,1	19,9
210	Obersetzen	0,7	0,8	0,0	0,0	0,0	2,7
220	Niedersetzen	1,1	1,1	0,0	0,0	0,0	1,5
310	Dillnhütten	2,2	2,6	0,0	0,0	0,0	13,9
321	Hinterste Wenscht	4,5	3,9	10,8	1,6	20,7	8,6
322	Vorderste Wenscht	4,7	4,6	5,4	1,1	17,1	15,1
323	Schießberg	4,7	3,9	9,4	1,3	30,0	14,9
331	Hoher Rain	6,0	5,0	10,4	2,4	33,9	19,7
332	Ruhrst	6,3	5,0	17,4	2,3	29,8	10,9
333	Geisweid-Mitte	11,0	6,8	24,3	2,0	52,9	24,0
340	Geisweid-Stahlwerke	9,9	6,3	26,9	0,8	46,7	17,1
351	Birlenbacher Hütte	3,7	3,4	5,1	0,3	23,8	17,1
352	Heckenberg	7,7	5,4	13,4	2,4	49,4	28,3
361	Birlenbach-Nord	1,2	0,6	9,6	0,3	55,6	7,0
362	Birlenbach-Süd	1,8	1,9	0,0	0,0	0,0	4,6
411	Tiergarten	10,6	6,5	25,7	4,7	51,9	21,4
412	Münkershütten	8,3	6,7	18,6	0,7	30,2	13,4
413	Weidenau Mitte-West	4,6	3,5	18,2	0,2	28,6	7,2
414	Weidenau Mitte-Ost	11,9	4,9	48,6	1,9	65,4	16,0
421	Schneppenkauten	4,2	3,3	9,9	1,0	30,9	13,0
422	Haardter Berg	3,8	3,8	4,1	0,4	11,0	10,1
431	Herrenwiese	8,0	4,5	17,3	1,7	58,5	26,9
432	Auf den Hütten	4,0	3,6	6,6	1,3	22,9	13,7
441	Meinhardt	1,1	0,9	3,4	0,1	20,0	6,2
442	Waldsiedlung	9,5	9,2	13,8	1,5	10,0	6,9
443	Neues Feld/Dautenbach	0,8	0,7	2,6	0,1	12,5	3,7
451	Giersberg-Nordwest	3,9	3,0	14,2	1,0	28,3	7,8
452	Giersberg Nordost	2,9	2,7	7,8	0,4	11,8	4,4
511	Trupbach-West	1,9	1,8	4,9	0,1	7,4	2,9

Bezirk	Anteil Sozialhilfeempfänger 2004					Anteil Nicht-deutsche an gesamter Wohnbev.
	an eigener Gruppe Wohnbevölkerung			an nicht-deutschen Sozialhilfeempfängern gesamte Stadt	an allen Sozialhilfeempfängern	
	Gesamt	Deutsche	Nicht-deutsche	Nicht-deutsche	Nicht-deutsche	
512 Trupbach-Ost	0,8	0,8	0,0	0,0	0,0	1,5
513 Trupbach-Süd	0,0	0,0	0,0	0,0	-	3,9
521 Seelbach-Nord	1,8	1,6	7,4	0,1	14,3	3,5
522 Seelbach-Süd	0,9	0,9	3,2	0,1	6,7	1,9
611 Sieghütte	8,8	7,9	12,0	2,8	29,8	21,8
612 Bahnhof	11,5	7,1	27,8	3,0	51,4	21,2
613 Friedrichstrasse	5,6	3,7	20,3	2,4	41,7	11,6
614 Altstadt	4,9	3,9	12,1	2,9	29,9	12,2
615 Hammerhütte	9,3	7,4	19,5	2,2	33,1	15,7
616 Siegerlandhalle	7,2	6,5	12,3	1,4	20,5	12,0
617 Eintracht/Rinsenau	10,9	15,0	3,1	0,1	10,0	34,8
621 Achenbach-West	1,8	1,8	0,0	0,0	0,0	2,2
622 Achenbach-Ost	5,4	2,9	41,5	2,2	49,4	6,4
623 Achenbach-Süd	21,7	18,2	43,7	4,6	27,1	13,4
624 Eichert	2,0	2,0	0,0	0,0	0,0	2,0
631 Numbach	12,9	3,9	59,3	2,0	74,5	16,2
632 Witschert	15,8	14,0	32,6	5,0	20,2	9,8
633 Fischbacherberg	17,7	15,9	27,5	1,2	24,2	15,5
634 Hinterm Bahnhof	5,2	4,9	7,9	0,7	15,1	10,0
635 Heidenberg	27,3	14,3	50,0	0,4	66,7	36,4
641 Wellersberg	8,8	5,4	29,2	7,4	47,3	14,3
642 Charlottental	3,8	3,5	8,3	0,1	11,8	5,3
651 Giersberg-Südwest	2,1	1,8	9,8	0,3	17,6	3,8
652 Giersberg-Südost	6,9	6,1	21,4	1,6	17,1	5,5
653 Hain	8,8	6,4	24,4	5,0	37,4	13,5
661 Lindenberg	9,0	7,1	24,6	4,1	29,6	10,8
662 Fludersbach	8,1	7,1	13,4	0,9	25,8	15,6
671 Häusling	2,5	2,1	5,7	0,5	24,3	10,6
672 Winchenbach	3,0	2,4	18,8	0,7	25,0	4,0
681 Rosterberg-West	5,7	5,8	5,0	0,3	5,8	6,6
682 Rosterberg-Ost	1,4	1,0	8,5	0,3	30,0	4,9
711 Bürbach-West	2,6	3,0	1,4	0,2	13,8	25,2
712 Bürbach-Ost	2,7	2,4	9,7	0,2	11,5	3,2
720 Volnsberg	0,4	0,4	0,0	0,0	0,0	1,5
730 Breitenbach	0,5	0,5	0,0	0,0	0,0	0,8
740 Feuersbach	1,7	1,7	0,0	0,0	0,0	1,4
751 Rehbach	2,2	1,8	8,9	0,5	23,1	5,6
752 Breitenbachtal	1,8	1,5	10,0	0,1	18,2	3,2
753 Weisstal	4,5	4,2	8,3	0,1	10,0	5,4

Bezirk	Anteil Sozialhilfeempfänger 2004					Anteil Nicht-deutsche an gesamter Wohnbev.
	an eigener Gruppe Wohnbevölkerung			an nicht-deutschen Sozialhilfeempfängern gesamte Stadt	an allen Sozialhilfeempfängern	
	Gesamt	Deutsche	Nicht-deutsche	Nicht-deutsche	Nicht-deutsche	
754 Kaan-Marienborn-Mitte	1,7	1,7	0,0	0,0	0,0	1,7
755 Kichtal	1,8	1,5	5,9	0,1	25,0	7,7
756 Vorm Wald	0,4	0,5	0,0	0,0	0,0	2,7
757 Lindenberg-Langenberg	2,0	1,0	40,0	0,1	50,0	2,5
758 Mittelberg	0,0	0,0	-	0,0	-	0,0
810 S-Oberschelden	0,4	0,4	0,0	0,0	0,0	0,7
821 Gosenbach-Nord	1,0	1,0	2,5	0,1	6,7	2,7
822 Gosenbach-Süd	1,8	1,9	0,0	0,0	0,0	2,0
831 Im Siegbogen	4,7	2,4	36,6	3,1	51,9	6,6
832 Alte Dreisbach	5,1	2,6	40,7	2,6	52,3	6,5
833 Marienhütte	7,5	5,0	18,9	1,0	44,7	17,6
834 Hubenfeld	4,6	4,3	12,9	0,2	9,3	3,3
835 Drottental	7,6	6,2	15,5	1,0	30,5	15,0
911 Eisenhut-Bühl	6,3	4,6	37,5	0,7	29,3	4,9
912 Hengsberg	5,7	3,9	32,6	2,6	35,4	6,2
913 Hengsbach	4,1	4,3	1,5	0,1	2,3	6,4
914 Hubach	2,4	2,4	0,0	0,0	0,0	1,5
915 Hundsberg	2,3	2,2	4,3	0,2	10,7	5,7
916 Helsbach	2,4	1,5	18,8	0,7	41,4	5,4
917 Wiedtal	0,0	0,0	0,0	0,0	-	6,5
918 Kohlenbach	3,0	2,4	k.A.	0,2	k.A.	1,5
921 Eisern-Nord	3,4	3,6	0,0	0,0	0,0	3,9
922 Eisern-Süd	2,0	1,9	3,8	0,1	5,9	3,0

Quelle: Stadt Siegen; eigene Berechnungen; Stichtag: 31.12.

A-Tabelle 64: Anzahl nichtdeutsche Sozialhilfeempfänger nach Alterskategorien;
 Stadtteile; 2004

Stadtteil		Anzahl nichtdeutsche Sozialhilfeempfänger nach Alter in Jahren 2004						
		0 bis 6	6 bis 14	14 bis 18	18 bis 27	27 bis 45	45 bis 65	65 und älter
-99	keine Zuordnung	0	0	0	0	1	0	2
1	Birlenbach	0	1	0	0	1	1	2
2	Breitenbach	0	0	0	0	0	0	0
3	Buchen	0	0	0	0	0	0	0
4	Bürbach	2	1	0	1	3	0	0
5	Dillnhütten	0	0	0	0	0	0	0
6	Eiserfeld	25	14	1	25	20	7	2
7	Eisern	0	0	0	0	1	0	0
8	Feuersbach	0	0	0	0	0	0	0
9	Geisweid	33	38	16	36	74	44	15
10	Gosenbach	0	0	0	0	0	0	1
11	Kaan-Marienborn	1	4	0	3	2	4	1
12	Langenholdingh.	14	20	6	5	24	8	0
13	Meiswinkel	0	0	0	0	0	0	0
14	Niederschelden	13	16	9	20	45	17	5
15	Niedersetzen	0	0	0	0	0	0	0
16	Oberschelden	0	0	0	0	0	0	0
17	Obersetzen	0	0	0	0	0	0	0
18	Seelbach	0	0	0	1	1	1	0
19	Siegen	128	168	69	119	245	144	59
20	Sohlbach	0	0	0	0	0	0	0
21	Trupbach	0	0	0	0	0	1	1
22	Volnsberg	0	0	0	0	0	0	0
23	Weidenau	30	48	32	26	80	35	17
INSGESAMT		246	310	133	236	497	262	105

Quelle: Stadt Siegen; Berechnung: IRSI (Informationssystem Regionaler Sozialwissenschaftlicher Indikatoren);
 Stichtag: 31.12.

A-Tabelle 65: Anzahl nichtdeutsche Sozialhilfeempfänger nach Alterskategorien;
 Kleinregionen; 2004

Kleinregion		Anzahl nichtdeutsche Sozialhilfeempfänger nach Alter in Jahren 2004						
		0 bis 6	6 bis 14	14 bis 18	18 bis 27	27 bis 45	45 bis 65	65 und älter
-99	keine Zuordnung	0	0	0	0	1	0	2
110	Meiswinkel	0	0	0	0	0	0	0
120	Buchen	0	0	0	0	0	0	0
130	Sohlbach	0	0	0	0	0	0	0
140	Langenholdinghausen	14	20	6	5	24	8	0
210	Obersetzen	0	0	0	0	0	0	0
220	Niedersetzen	0	0	0	0	0	0	0
310	Dillnhütten	0	0	0	0	0	0	0
320	G.-Wensch/Schießberg	6	7	6	15	20	18	1
330	Geisw.-Ruhrst/Hoher Rain	16	21	6	14	38	14	12
340	Geisweid-Stahlwerke	0	0	2	3	2	7	0
350	Geisweid-Heckenberg	11	10	2	4	14	5	2
360	S-Birlenbach	0	1	0	0	1	1	2
410	Weidenau-West	14	25	16	16	36	20	8
420	Weidenau-Haardter Berg	4	5	4	0	11	1	0
430	Weidenau-Mitte	7	9	7	5	15	6	6
440	Weidenau-Ost	0	3	3	3	12	6	1
450	Weidenau-Südost	5	6	2	2	6	2	2
510	Trupbach	0	0	0	0	0	1	1
520	S-Seelbach	0	0	0	1	1	1	0
610	(Alt-) Siegen-Kernband	35	41	11	30	69	49	29
620	(Alt-) Siegen-Achenbach	16	41	12	12	32	9	0
630	(Alt-) S.-Fischbacherberg	27	17	8	26	55	24	10
640	(Alt-) Siegen Wellersberg	18	25	16	23	32	17	3
650	(Alt-) Siegen-Giersberg	21	23	8	15	34	15	7
660	(Alt-) Siegen-Lindenberg	10	15	12	10	16	20	6
670	(Alt-) Siegen-Häusling	1	6	1	1	6	4	3
680	(Alt-) Siegen-Rosterberg	0	0	1	3	1	6	1
710	Bürbach	2	1	0	1	3	0	0
720	Volnsberg	0	0	0	0	0	0	0
730	Breitenbach	0	0	0	0	0	0	0
740	Feuersbach	0	0	0	0	0	0	0
750	Kaan-Marienborn	1	4	0	3	2	4	1
810	S-Oberschelden	0	0	0	0	0	0	0
820	S-Gosenbach	0	0	0	0	0	0	1
830	Niederschelden	18	18	9	23	49	17	7
910	Eiserfeld	20	12	1	21	16	7	0
920	S-Eisern	0	0	0	0	1	0	0

Quelle: Stadt Siegen; Berechnung: IRSI (Informationssystem Regionaler Sozialwissenschaftlicher Indikatoren);
 Stichtag: 31.12.

A-Tabelle 66: Anzahl nichtdeutsche Sozialhilfeempfänger nach Alterskategorien;
 Bezirke; 2004

		Anzahl nichtdeutsche Sozialhilfeempfänger nach Alter in Jahren 2004						
		0 bis 6	6 bis 14	14 bis 18	18 bis 27	27 bis 45	45 bis 65	65 und älter
Bezirk								
-99	keine Zuordnung	0	0	0	0	1	0	2
110	Meiswinkel	0	0	0	0	0	0	0
120	Buchen	0	0	0	0	0	0	0
130	Sohlbach	0	0	0	0	0	0	0
141	Langenh.-Nord	0	0	0	0	1	0	0
142	Langenh.-Süd	k.A.	k.A.	k.A.	k.A.	k.A.	k.A.	k.A.
143	Westhang/Mühlenberg	14	19	6	5	22	8	0
210	Obersetzen	0	0	0	0	0	0	0
220	Niedersetzen	0	0	0	0	0	0	0
310	Dillnhütten	0	0	0	0	0	0	0
321	Hinterste Wensch	2	4	3	4	7	8	1
322	Vorderste Wensch	1	3	1	3	7	5	0
323	Schießberg	3	0	2	8	6	5	0
331	Hoher Rain	7	7	2	7	14	5	1
332	Ruhrst	3	7	1	3	16	5	7
333	Geisweid-Mitte	6	7	3	4	8	4	4
340	Geisweid-Stahlwerke	0	0	2	3	2	7	0
351	Birlenbacher Hütte	0	2	0	0	1	2	0
352	Heckenberg	11	8	2	4	13	3	2
361	Birlenbach-Nord	0	1	0	0	1	1	2
362	Birlenbach-Süd	0	0	0	0	0	0	0
411	Tiergarten	12	16	10	6	23	15	2
412	Münkershütten	1	5	1	0	3	1	2
413	Weidenau Mitte-West	0	0	0	1	1	2	0
414	Weidenau Mitte-Ost	1	4	5	9	9	2	4
421	Schneppenkauten	2	5	4	0	6	0	0
422	Haardter Berg	2	0	0	0	5	1	0
431	Herrenwiese	5	7	3	3	8	2	3
432	Auf den Hütten	2	2	4	2	7	4	3
441	Meinhardt	0	0	0	0	0	1	0
442	Waldsiedlung	0	3	3	3	11	5	1
443	Neues Feld/Dautenb.	0	0	0	0	1	0	0
451	Giersberg-Nordwest	3	6	1	0	5	0	2
452	Giersberg Nordost	2	0	1	2	1	2	0
511	Trupbach-West	0	0	0	0	0	1	1
512	Trupbach-Ost	0	0	0	0	0	0	0
513	Trupbach-Süd	0	0	0	0	0	0	0
521	Seelbach-Nord	0	0	0	1	0	1	0
522	Seelbach-Süd	0	0	0	0	1	0	0
611	Sieghütte	6	9	4	5	14	10	2

		Anzahl nichtdeutsche Sozialhilfeempfänger nach Alter in Jahren 2004						
		0 bis 6	6 bis 14	14 bis 18	18 bis 27	27 bis 45	45 bis 65	65 und älter
Bezirk								
612	Bahnhof	11	15	1	2	11	7	7
613	Friedrichstrasse	4	7	2	6	8	12	4
614	Altstadt	7	3	2	8	14	8	10
615	Hammerhütte	6	7	0	2	14	7	3
616	Siegerlandhalle	1	0	2	6	8	5	3
617	Eintracht/Rinsenau	0	0	0	1	0	0	0
621	Achenbach-West	0	0	0	0	0	0	0
622	Achenbach-Ost	3	19	6	1	7	3	0
623	Achenbach-Süd	13	22	6	11	25	6	0
624	Eichert	0	0	0	0	0	0	0
631	Numbach	9	5	0	3	17	1	0
632	Witschert	17	10	3	18	25	10	6
633	Fischbacherberg	1	1	3	1	8	7	1
634	Hinterm Bahnhof	0	0	0	4	4	4	1
635	Heidenberg	0	1	2	0	1	2	2
641	Wellersberg	18	25	16	23	31	17	2
642	Charlottental	0	0	0	0	1	0	1
651	Giersberg-Südwest	0	3	0	0	2	0	1
652	Giersberg-Südost	3	2	2	5	4	8	4
653	Hain	18	18	6	10	28	7	2
661	Lindenberg	8	11	11	8	13	18	4
662	Fludersbach	2	4	1	2	3	2	2
671	Häusling	0	3	0	1	1	2	2
672	Winchenbach	1	3	1	0	5	2	1
681	Rosterberg-West	0	0	0	1	1	4	0
682	Rosterberg-Ost	0	0	1	2	0	2	1
711	Bürbach-West	1	1	0	0	2	0	0
712	Bürbach-Ost	1	0	0	1	1	0	0
720	Volnsberg	0	0	0	0	0	0	0
730	Breitenbach	0	0	0	0	0	0	0
740	Feuersbach	0	0	0	0	0	0	0
751	Rehbach	1	4	0	1	2	1	0
752	Breitenbachtal	0	0	0	0	0	2	0
753	Weisstal	0	0	0	0	0	1	0
754	Kaan-Marienborn-Mitte	0	0	0	0	0	0	0
755	Kichtal	0	0	0	0	0	0	1
756	Vorm Wald	0	0	0	0	0	0	0
757	Lindenberg-Langenberg	k.A.	k.A.	k.A.	k.A.	k.A.	k.A.	k.A.
758	Mittelberg	0	0	0	0	0	0	0
810	S-Oberschelden	0	0	0	0	0	0	0
821	Gosenbach-Nord	0	0	0	0	0	0	1
822	Gosenbach-Süd	0	0	0	0	0	0	0
831	Im Siegbogen	5	6	3	8	25	8	1
832	Alte Dreisbach	6	6	4	8	16	4	2

		Anzahl nichtdeutsche Sozialhilfeempfänger nach Alter in Jahren 2004						65 und älter
		0 bis 6	6 bis 14	14 bis 18	18 bis 27	27 bis 45	45 bis 65	
Bezirk								
833	Marienhütte	5	2	0	4	4	0	2
834	Hubenfeld	0	0	1	0	0	3	0
835	Drottental	2	4	1	3	4	2	2
911	Eisenhut-Bühl	5	2	0	3	2	0	0
912	Hengsberg	11	6	1	11	12	5	0
913	Hengsbach	0	0	0	1	0	0	0
914	Hubach	0	0	0	0	0	0	0
915	Hundsberg	0	0	0	2	0	1	0
916	Helsbach	3	4	0	2	2	1	0
917	Wiedtal	0	0	0	0	0	0	0
918	Kohlenbach	k.A.	k.A.	k.A.	k.A.	k.A.	k.A.	k.A.
921	Eisern-Nord	0	0	0	0	0	0	0
922	Eisern-Süd	0	0	0	0	1	0	0

Quelle: Stadt Siegen; Berechnung: IRSI (Informationssystem Regionaler Sozialwissenschaftlicher Indikatoren);
 Stichtag: 31.12.

A-Tabelle 67: Nichtdeutsche Empfänger von Grundsicherung; Stadtteile; 2005

Stadtteil	nichtdeutsche Wohnbevölkerung 30.06.05		nichtdeutsche Empfänger Grundsicherung (Stadt) 30.06.05			
	Anzahl	Anteil	Anzahl	Anteil an nicht-deutscher Wohnbev.	Anteil an nicht-deutschen Empfängern Grundsicherung gesamte Stadt	Anteil an allen Empfängern Grundsicherung
-99 keine Zuordnung	116	14,6	2	1,7	1,2	40,0
1 Birlenbach	62	6,0	0	0,0	0,0	0,0
2 Breitenbach	4	1,1	0	0,0	0,0	-
3 Buchen	28	3,7	0	0,0	0,0	-
4 Bürbach	320	15,2	2	0,6	1,2	22,2
5 Dillnhütten	33	15,0	0	0,0	0,0	-
6 Eiserfeld	511	5,8	3	0,6	1,9	3,9
7 Eisern	86	3,4	0	0,0	0,0	0,0
8 Feuersbach	5	1,2	0	0,0	0,0	0,0
9 Geisweid	2.160	15,2	36	1,7	22,4	22,5
10 Gosenbach	54	2,0	1	1,9	0,6	8,3
11 Kaan-Marienborn	159	4,5	2	1,3	1,2	11,8
12 Langenholdingh.	174	9,4	0	0,0	0,0	0,0
13 Meiswinkel	7	1,0	0	0,0	0,0	0,0
14 Niederschelden	453	7,8	5	1,1	3,1	11,4
15 Niedersetzen	14	1,9	0	0,0	0,0	0,0
16 Oberschelden	11	0,9	0	0,0	0,0	0,0
17 Obersetzen	22	2,7	0	0,0	0,0	-
18 Seelbach	66	2,7	0	0,0	0,0	0,0
19 Siegen	4.386	10,7	91	2,1	56,5	15,9
20 Sohlbach	20	3,4	0	0,0	0,0	-
21 Trupbach	53	2,5	1	1,9	0,6	11,1
22 Volnsberg	4	1,5	0	0,0	0,0	0,0
23 Weidenau	1.848	10,7	18	1,0	11,2	9,6
INSGESAMT	10.596	9,5	161	1,5	100,0	14,0

Quelle: Stadt Siegen; eigene Berechnungen; Stichtag: 30.06.

A-Tabelle 68: Nichtdeutsche Empfänger von Grundsicherung; Kleinregionen; 2005

	Kleinregion	nichtdeutsche Wohnbevölkerung 30.06.05		nichtdeutsche Empfänger Grundsicherung (Stadt) 30.06.05			
		Anzahl	Anteil	Anzahl	Anteil an nicht-deutscher Wohnbev.	Anteil an nicht-deutschen Empfängern Grundsicherung gesamte Stadt	Anteil an allen Empfängern Grundsicherung
-99	keine Zuordnung	116	14,6	2	1,7	1,2	40,0
110	Meiswinkel	7	1,0	0	0,0	0,0	0,0
120	Buchen	28	3,7	0	0,0	0,0	-
130	Sohlbach	20	3,4	0	0,0	0,0	-
140	Langenholdinghausen	174	9,4	0	0,0	0,0	0,0
210	Obersetzen	22	2,7	0	0,0	0,0	-
220	Niedersetzen	14	1,9	0	0,0	0,0	0,0
310	Dillnhütten	33	15,0	0	0,0	0,0	-
320	G.-Wensch/Schießberg	895	12,3	9	1,0	5,6	10,8
330	Geisw.-Ruhrst/Hoher Rain	786	16,0	21	2,7	13,0	33,9
340	Geisweid-Stahlwerke	50	16,3	0	0,0	0,0	0,0
350	Geisweid-Heckenberg	429	24,9	6	1,4	3,7	42,9
360	S-Birlenbach	62	6,0	0	0,0	0,0	0,0
410	Weidenau-West	491	17,5	11	2,2	6,8	16,4
420	Weidenau-Haardter Berg	361	11,5	0	0,0	0,0	0,0
430	Weidenau-Mitte	530	16,3	2	0,4	1,2	5,7
440	Weidenau-Ost	236	5,6	3	1,3	1,9	7,9
450	Weidenau-Südost	230	6,0	2	0,9	1,2	8,3
510	Trupbach	53	2,5	1	1,9	0,6	11,1
520	S-Seelbach	66	2,7	0	0,0	0,0	0,0
610	(Alt-) Siegen-Kernband	1.694	15,0	43	2,5	26,7	22,5
620	(Alt-) Siegen-Achenbach	308	7,5	1	0,3	0,6	1,7
630	(Alt-) S.-Fischbacherberg	574	10,8	21	3,7	13,0	19,1
640	(Alt-) Siegen Wellersberg	466	12,8	4	0,9	2,5	9,8
650	(Alt-) Siegen-Giersberg	555	8,4	7	1,3	4,3	8,9
660	(Alt-) Siegen-Lindenberg	435	12,3	13	3,0	8,1	28,3
670	(Alt-) Siegen-Häusling	189	5,8	1	0,5	0,6	6,7
680	(Alt-) Siegen-Rosterberg	192	5,9	1	0,5	0,6	2,9
710	Bürbach	320	15,2	2	0,6	1,2	22,2
720	Volnsberg	4	1,5	0	0,0	0,0	0,0
730	Breitenbach	4	1,1	0	0,0	0,0	-
740	Feuersbach	5	1,2	0	0,0	0,0	0,0
750	Kaan-Marienborn	159	4,5	2	1,3	1,2	11,8
810	S-Oberschelden	11	0,9	0	0,0	0,0	0,0
820	S-Gosenbach	54	2,0	1	1,9	0,6	8,3
830	Niederschelden	517	8,3	7	1,4	4,3	13,2
910	Eiserfeld	420	5,1	1	0,2	0,6	1,5
920	S-Eisern	86	3,4	0	0,0	0,0	0,0

A-Tabelle 69: Nichtdeutsche Empfänger von Grundsicherung; Bezirke; 2005

Bezirk		nichtdeutsche Wohnbevölkerung 30.06.05		nichtdeutsche Empfänger Grundsicherung (Stadt) 30.06.05			
		Anzahl	Anteil	Anzahl	Anteil an nicht-deutscher Wohnbev.	Anteil an nicht-deutschen Empfängern Grundsicherung gesamte Stadt	Anteil an allen Empfängern Grundsicherung
-99	keine Zuordnung	116	14,6	2	1,7	1,2	40,0
110	Meiswinkel	7	1,0	0	0,0	0,0	0,0
120	Buchen	28	3,7	0	0,0	0,0	-
130	Sohlbach	20	3,4	0	0,0	0,0	-
141	Langenh.-Nord	32	4,4	0	0,0	0,0	0,0
142	Langenh.-Süd	3	0,8	0	0,0	0,0	0,0
143	Westhang/Mühlenberg	139	18,8	0	0,0	0,0	0,0
210	Obersetzen	22	2,7	0	0,0	0,0	-
220	Niedersetzen	14	1,9	0	0,0	0,0	0,0
310	Dillnhütten	33	15,0	0	0,0	0,0	-
321	Hinterste Wenscht	272	8,8	5	1,8	3,1	15,6
322	Vorderste Wenscht	371	15,0	1	0,3	0,6	6,7
323	Schießberg	252	14,7	3	1,2	1,9	8,3
331	Hoher Rain	398	19,1	5	1,3	3,1	29,4
332	Ruhrst	240	10,8	9	3,8	5,6	31,0
333	Geisweid-Mitte	148	24,1	7	4,7	4,3	43,8
340	Geisweid-Stahlwerke	50	16,3	0	0,0	0,0	0,0
351	Birlenbacher Hütte	103	17,7	1	1,0	0,6	25,0
352	Heckenberg	326	28,5	5	1,5	3,1	50,0
361	Birlenbach-Nord	56	7,5	0	0,0	0,0	0,0
362	Birlenbach-Süd	6	2,1	0	0,0	0,0	0,0
411	Tiergarten	332	21,4	6	1,8	3,7	14,0
412	Münkershütten	71	13,5	3	4,2	1,9	17,6
413	Weidenau Mitte-West	28	9,0	1	3,6	0,6	50,0
414	Weidenau Mitte-Ost	60	14,4	1	1,7	0,6	20,0
421	Schneppenkaute	166	12,9	0	0,0	0,0	0,0
422	Haardter Berg	195	10,4	0	0,0	0,0	0,0
431	Herrenwiese	161	25,0	0	0,0	0,0	0,0
432	Auf den Hütten	369	14,1	2	0,5	1,2	9,1
441	Meinhardt	26	5,7	0	0,0	0,0	0,0
442	Waldsiedlung	174	6,4	3	1,7	1,9	8,3
443	Neues Feld/Dautenbach	36	3,6	0	0,0	0,0	0,0
451	Giersberg-Nordwest	126	8,1	2	1,6	1,2	16,7
452	Giersberg Nordost	104	4,5	0	0,0	0,0	0,0
511	Trupbach-West	37	2,6	1	2,7	0,6	14,3

	nichtdeutsche Wohnbevölkerung 30.06.05		nichtdeutsche Empfänger Grundsicherung (Stadt) 30.06.05			
	Anzahl	Anteil	Anzahl	Anteil an nicht-deutscher Wohnbev.	Anteil an nicht-deutschen Empfängern Grundsicherung gesamte Stadt	Anteil an allen Empfängern Grundsicherung
Bezirk						
512 Trupbach-Ost	9	1,7	0	0,0	0,0	0,0
513 Trupbach-Süd	7	4,1	0	0,0	0,0	-
521 Seelbach-Nord	34	4,3	0	0,0	0,0	0,0
522 Seelbach-Süd	32	1,9	0	0,0	0,0	0,0
611 Sieghütte	419	21,8	6	1,4	3,7	15,4
612 Bahnhof	205	22,1	10	4,9	6,2	41,7
613 Friedrichstrasse	216	11,7	8	3,7	5,0	42,1
614 Altstadt	419	11,7	10	2,4	6,2	20,8
615 Hammerhütte	206	16,0	4	1,9	2,5	16,7
616 Siegerlandhalle	202	12,1	5	2,5	3,1	14,3
617 Eintracht/Rinsenau	27	30,7	0	0,0	0,0	0,0
621 Achenbach-West	13	2,6	0	0,0	0,0	0,0
622 Achenbach-Ost	95	6,3	0	0,0	0,0	0,0
623 Achenbach-Süd	187	13,5	1	0,5	0,6	2,4
624 Eichert	13	1,8	0	0,0	0,0	0,0
631 Numbach	56	15,5	0	0,0	0,0	0,0
632 Witschert	254	9,3	8	3,1	5,0	11,4
633 Fischbacherberg	79	15,8	7	8,9	4,3	46,7
634 Hinterm Bahnhof	166	10,1	4	2,4	2,5	18,2
635 Heidenberg	19	38,8	2	10,5	1,2	100,0
641 Wellersberg	440	13,8	3	0,7	1,9	7,7
642 Charlottental	26	5,8	1	3,8	0,6	50,0
651 Giersberg-Südwest	68	4,3	3	4,4	1,9	50,0
652 Giersberg-Südost	142	6,1	4	2,8	2,5	11,8
653 Hain	345	12,9	0	0,0	0,0	0,0
661 Lindenberg	309	11,2	10	3,2	6,2	35,7
662 Fludersbach	126	16,3	3	2,4	1,9	16,7
671 Häusling	123	8,3	1	0,8	0,6	14,3
672 Winchenbach	66	3,8	0	0,0	0,0	0,0
681 Rosterberg-West	121	6,6	1	0,8	0,6	2,9
682 Rosterberg-Ost	71	4,9	0	0,0	0,0	0,0
711 Bürbach-West	289	25,5	1	0,3	0,6	25,0
712 Bürbach-Ost	31	3,2	1	3,2	0,6	20,0
720 Volnsberg	4	1,5	0	0,0	0,0	0,0
730 Breitenbach	4	1,1	0	0,0	0,0	-
740 Feuersbach	5	1,2	0	0,0	0,0	0,0
751 Rehbach	96	5,4	0	0,0	0,0	0,0
752 Breitenbachtal	23	3,7	0	0,0	0,0	0,0
753 Weisstal	12	5,4	1	8,3	0,6	50,0

	Bezirk	nichtdeutsche Wohnbevölkerung 30.06.05		nichtdeutsche Empfänger Grundsicherung (Stadt) 30.06.05			
		Anzahl	Anteil	Anzahl	Anteil an nicht-deutscher Wohnbev.	Anteil an nicht-deutschen Empfängern Grundsicherung gesamte Stadt	Anteil an allen Empfängern Grundsicherung
754	Kaan-Marienborn-Mitte	1	1,6	0	0,0	0,0	0,0
755	Kichtal	12	5,5	1	8,3	0,6	50,0
756	Vorm Wald	10	2,3	0	0,0	0,0	-
757	Lindenberg-Langenberg	5	2,5	0	0,0	0,0	0,0
758	Mittelberg	0	0,0	0	-	0,0	-
810	S-Oberschelden	11	0,9	0	0,0	0,0	0,0
821	Gosenbach-Nord	38	2,5	1	2,6	0,6	20,0
822	Gosenbach-Süd	16	1,4	0	0,0	0,0	0,0
831	Im Siegbogen	169	7,3	1	0,6	0,6	20,0
832	Alte Dreisbach	105	6,2	1	1,0	0,6	7,7
833	Marienhütte	91	17,8	2	2,2	1,2	18,2
834	Hubenfeld	32	3,4	1	3,1	0,6	6,7
835	Drottental	120	15,7	2	1,7	1,2	22,2
911	Eisenhut-Bühl	38	5,8	0	0,0	0,0	0,0
912	Hengsberg	142	6,2	0	0,0	0,0	0,0
913	Hengsbach	68	6,3	0	0,0	0,0	0,0
914	Hubach	20	1,6	0	0,0	0,0	0,0
915	Hundsberg	71	5,8	1	1,4	0,6	9,1
916	Helsbach	65	5,4	0	0,0	0,0	0,0
917	Wiedtal	6	6,6	0	0,0	0,0	-
918	Kohlenbach	10	2,2	0	0,0	0,0	0,0
921	Eisern-Nord	63	3,8	0	0,0	0,0	0,0
922	Eisern-Süd	23	2,7	0	0,0	0,0	0,0

Quelle: Stadt Siegen; eigene Berechnungen; Stichtag: 30.06.

A-Tabelle 70: Nichtdeutsche Empfänger von Arbeitslosengeld II; Stadtteile; 2005

Stadtteil		nichtdeutsche Wohnbevölkerung 30.06.05		nichtdeutsche Empfänger Arbeitslosengeld II (Arge) (nur erwerbsfähige Hilfebedürftige) 30.06.05			
		Anzahl	Anteil	Anzahl	Anteil an nicht-deutscher Wohnbev.	Anteil an nicht-deutschen Empfängern Alg II gesamte Stadt	Anteil an allen Empfängern Alg II
-99	keine Zuordnung	116	14,6	2	1,7	0,2	8,3
1	Birlenbach	62	6,0	2	3,2	0,2	7,1
2	Breitenbach	4	1,1	k.A.	-	-	-
3	Buchen	28	3,7	4	14,3	0,3	30,8
4	Bürbach	320	15,2	8	2,5	0,6	11,3
5	Dillnhütten	33	15,0	3	9,1	0,2	13,6
6	Eiserfeld	511	5,8	44	8,6	3,4	11,4
7	Eisern	86	3,4	11	12,8	0,8	13,4
8	Feuersbach	5	1,2	0	0,0	0,0	0,0
9	Geisweid	2.160	15,2	274	12,7	21,0	25,8
10	Gosenbach	54	2,0	0	0,0	0,0	0,0
11	Kaan-Marienborn	159	4,5	7	4,4	0,5	5,6
12	Langenholdinghausen	174	9,4	40	23,0	3,1	22,3
13	Meiswinkel	7	1,0	0	0,0	0,0	0,0
14	Niederschelden	453	7,8	40	8,8	3,1	12,9
15	Niedersetzen	14	1,9	0	0,0	0,0	0,0
16	Oberschelden	11	0,9	0	0,0	0,0	0,0
17	Obersetzen	22	2,7	0	0,0	0,0	0,0
18	Seelbach	66	2,7	5	7,6	0,4	8,2
19	Siegen	4.386	10,7	677	15,4	51,9	19,3
20	Sohlbach	20	3,4	0	0,0	0,0	0,0
21	Trupbach	53	2,5	1	1,9	0,1	2,0
22	Volnsberg	4	1,5	k.A.	-	-	-
23	Weidenau	1.848	10,7	187	10,1	14,3	17,8
INSGESAMT		10.596	9,5	1.305	12,3	100,0	18,3

Quelle: ARGE Siegen; eigene Berechnungen; Stichtag: 30.06.

A-Tabelle 71: Nichtdeutsche Empfänger von Arbeitslosengeld II; Kleinregionen; 2005

	Kleinregion	nichtdeutsche Wohnbevölkerung 30.06.05		nichtdeutsche Empfänger Arbeitslosengeld II (Arge) (nur erwerbsfähige Hilfebedürftige) 30.06.05			
		Anzahl	Anteil	Anzahl	Anteil an nicht-deutscher Wohnbev.	Anteil an nicht-deutschen Empfängern Alg II gesamte Stadt	Anteil an allen Empfängern Alg II
-99	keine Zuordnung	116	14,6	2	1,7	0,2	8,3
110	Meiswinkel	7	1,0	0	0,0	0,0	0,0
120	Buchen	28	3,7	4	14,3	0,3	30,8
130	Sohlbach	20	3,4	0	0,0	0,0	0,0
140	Langenholdinghausen	174	9,4	40	23,0	3,1	22,3
210	Obersetzen	22	2,7	0	0,0	0,0	0,0
220	Niedersetzen	14	1,9	0	0,0	0,0	0,0
310	Dillnhütten	33	15,0	3	9,1	0,2	13,6
320	G.-Wensch/Schießberg	895	12,3	89	9,9	6,8	21,3
330	Geisw.-Ruhrst/Hoher Rain	786	16,0	124	15,8	9,5	29,0
340	Geisweid-Stahlwerke	50	16,3	12	24,0	0,9	26,1
350	Geisweid-Heckenberg	429	24,9	49	11,4	3,8	28,5
360	S-Birlenbach	62	6,0	2	3,2	0,2	7,1
410	Weidenau-West	491	17,5	55	11,2	4,2	28,8
420	Weidenau-Haardter Berg	361	11,5	42	11,6	3,2	23,5
430	Weidenau-Mitte	530	16,3	28	5,3	2,1	20,0
440	Weidenau-Ost	236	5,6	43	18,2	3,3	13,7
450	Weidenau-Südost	230	6,0	19	8,3	1,5	8,4
510	Trupbach	53	2,5	1	1,9	0,1	2,0
520	S-Seelbach	66	2,7	5	7,6	0,4	8,2
610	(Alt-) Siegen-Kernband	1.694	15,0	194	11,5	14,9	23,2
620	(Alt-) Siegen-Achenbach	308	7,5	45	14,6	3,4	14,5
630	(Alt-) S.-Fischbacherberg	574	10,8	111	19,3	8,5	17,5
640	(Alt-) Siegen Wellersberg	466	12,8	85	18,2	6,5	29,1
650	(Alt-) Siegen-Giersberg	555	8,4	76	13,7	5,8	14,8
660	(Alt-) Siegen-Lindenberg	435	12,3	70	16,1	5,4	18,1
670	(Alt-) Siegen-Häusling	189	5,8	25	13,2	1,9	14,4
680	(Alt-) Siegen-Rosterberg	192	5,9	71	37,0	5,4	19,9
710	Bürbach	320	15,2	8	2,5	0,6	11,3
720	Volnsberg	4	1,5	k.A.	-	-	-
730	Breitenbach	4	1,1	k.A.	-	-	-
740	Feuersbach	5	1,2	0	0,0	0,0	0,0
750	Kaan-Marienborn	159	4,5	7	4,4	0,5	5,6
810	S-Oberschelden	11	0,9	0	0,0	0,0	0,0
820	S-Gosenbach	54	2,0	0	0,0	0,0	0,0
830	Niederschelden	517	8,3	40	7,7	3,1	13,1
910	Eiserfeld	420	5,1	44	10,5	3,4	11,4
920	S-Eisern	86	3,4	11	12,8	0,8	13,4

Quelle: ARGE Siegen; eigene Berechnungen; Stichtag: 30.06.

A-Tabelle 72: Nichtdeutsche Empfänger von Arbeitslosengeld II; Bezirke; 2005

Bezirk	nichtdeutsche Wohnbevölkerung 30.06.05		nichtdeutsche Empfänger Arbeitslosengeld II (Arge) (nur erwerbsfähige Hilfebedürftige) 30.06.05			
	Anzahl	Anteil	Anzahl	Anteil an nicht-deutscher Wohnbev.	Anteil an nicht-deutschen Empfängern Alg II gesamte Stadt	Anteil an allen Empfängern Alg II
-99 keine Zuordnung	116	14,6	2	1,7	0,2	8,3
110 Meiswinkel	7	1,0	0	0,0	0,0	0,0
120 Buchen	28	3,7	4	14,3	0,3	30,8
130 Sohlbach	20	3,4	0	0,0	0,0	0,0
141 Langenh.-Nord	32	4,4	2	6,3	0,2	18,2
142 Langenh.-Süd	3	0,8	0	0,0	0,0	0,0
143 Westhang/Mühlenberg	139	18,8	38	27,3	2,9	24,2
210 Obersetzen	22	2,7	0	0,0	0,0	0,0
220 Niedersetzen	14	1,9	0	0,0	0,0	0,0
310 Dillnhütten	33	15,0	3	9,1	0,2	13,6
321 Hinterste Wensch	272	8,8	24	8,8	1,8	19,8
322 Vorderste Wensch	371	15,0	41	11,1	3,1	27,0
323 Schießberg	252	14,7	24	9,5	1,8	16,7
331 Hoher Rain	398	19,1	46	11,6	3,5	30,9
332 Ruhrst	240	10,8	48	20,0	3,7	29,1
333 Geisweid-Mitte	148	24,1	30	20,3	2,3	26,3
340 Geisweid-Stahlwerke	50	16,3	12	24,0	0,9	26,1
351 Birlenbacher Hütte	103	17,7	5	4,9	0,4	15,2
352 Heckenberg	326	28,5	44	13,5	3,4	31,7
361 Birlenbach-Nord	56	7,5	0	0,0	0,0	0,0
362 Birlenbach-Süd	6	2,1	k.A.	-	-	-
411 Tiergarten	332	21,4	10	3,0	0,8	21,7
412 Münkershütten	71	13,5	13	18,3	1,0	27,7
413 Weidenau Mitte-West	28	9,0	17	60,7	1,3	29,3
414 Weidenau Mitte-Ost	60	14,4	15	25,0	1,1	37,5
421 Schneppenkauten	166	12,9	25	15,1	1,9	37,9
422 Haardter Berg	195	10,4	17	8,7	1,3	15,0
431 Herrenwiese	161	25,0	9	5,6	0,7	29,0
432 Auf den Hütten	369	14,1	19	5,1	1,5	17,4
441 Meinhardt	26	5,7	3	11,5	0,2	17,6
442 Waldsiedlung	174	6,4	35	20,1	2,7	14,3
443 Neues Feld/Dautenbach	36	3,6	5	13,9	0,4	9,4
451 Giersberg-Nordwest	126	8,1	12	9,5	0,9	11,0
452 Giersberg Nordost	104	4,5	7	6,7	0,5	5,9
511 Trupbach-West	37	2,6	1	2,7	0,1	2,9
512 Trupbach-Ost	9	1,7	0	0,0	0,0	0,0

	Bezirk	nichtdeutsche Wohnbevölkerung 30.06.05		nichtdeutsche Empfänger Arbeitslosengeld II (Arge) (nur erwerbsfähige Hilfebedürftige) 30.06.05			
		Anzahl	Anteil	Anzahl	Anteil an nicht-deutscher Wohnbev.	Anteil an nicht-deutschen Empfängern Alg II gesamte Stadt	Anteil an allen Empfängern Alg II
513	Trupbach-Süd	7	4,1	k.A.	-	-	-
521	Seelbach-Nord	34	4,3	1	2,9	0,1	4,2
522	Seelbach-Süd	32	1,9	4	12,5	0,3	10,8
611	Sieghütte	419	21,8	50	11,9	3,8	23,4
612	Bahnhof	205	22,1	32	15,6	2,5	33,3
613	Friedrichstrasse	216	11,7	34	15,7	2,6	22,5
614	Altstadt	419	11,7	35	8,4	2,7	18,4
615	Hammerhütte	206	16,0	40	19,4	3,1	24,8
616	Siegerlandhalle	202	12,1	3	1,5	0,2	14,3
617	Eintracht/Rinsenau	27	30,7	k.A.	-	-	-
621	Achenbach-West	13	2,6	0	0,0	0,0	0,0
622	Achenbach-Ost	95	6,3	9	9,5	0,7	15,5
623	Achenbach-Süd	187	13,5	35	18,7	2,7	15,4
624	Eichert	13	1,8	1	7,7	0,1	6,3
631	Numbach	56	15,5	4	7,1	0,3	33,3
632	Witschert	254	9,3	48	18,9	3,7	14,2
633	Fischbacherberg	79	15,8	18	22,8	1,4	17,8
634	Hinterm Bahnhof	166	10,1	36	21,7	2,8	21,4
635	Heidenberg	19	38,8	5	26,3	0,4	31,3
641	Wellersberg	440	13,8	82	18,6	6,3	31,8
642	Charlottental	26	5,8	3	11,5	0,2	8,8
651	Giersberg-Südwest	68	4,3	7	10,3	0,5	10,9
652	Giersberg-Südost	142	6,1	34	23,9	2,6	14,7
653	Hain	345	12,9	35	10,1	2,7	16,0
661	Lindenberg	309	11,2	42	13,6	3,2	15,4
662	Fludersbach	126	16,3	28	22,2	2,1	24,6
671	Häusling	123	8,3	16	13,0	1,2	14,3
672	Winchenbach	66	3,8	9	13,6	0,7	14,5
681	Rosterberg-West	121	6,6	34	28,1	2,6	16,3
682	Rosterberg-Ost	71	4,9	37	52,1	2,8	25,2
711	Bürbach-West	289	25,5	2	0,7	0,2	6,9
712	Bürbach-Ost	31	3,2	6	19,4	0,5	14,3
720	Volnsberg	4	1,5	k.A.	-	-	-
730	Breitenbach	4	1,1	k.A.	-	-	-
740	Feuersbach	5	1,2	0	0,0	0,0	0,0
751	Rehbach	96	5,4	2	2,1	0,2	4,2
752	Breitenbachtal	23	3,7	3	13,0	0,2	12,5
753	Weisstal	12	5,4	k.A.	-	-	-
754	Kaan-Marienborn-Mitte	1	1,6	k.A.	-	-	-

Bezirk	nichtdeutsche Wohnbevölkerung 30.06.05		nichtdeutsche Empfänger Arbeitslosengeld II (Arge) (nur erwerbsfähige Hilfebedürftige) 30.06.05			
	Anzahl	Anteil	Anzahl	Anteil an nicht-deutscher Wohnbev.	Anteil an nicht-deutschen Empfängern Alg II gesamte Stadt	Anteil an allen Empfängern Alg II
755 Kichtal	12	5,5	k.A.	-	-	-
756 Vorm Wald	10	2,3	1	10,0	0,1	6,7
757 Lindenberg-Langenberg	5	2,5	k.A.	-	-	-
758 Mittelberg	0	0,0	k.A.	-	-	-
810 S-Oberschelden	11	0,9	0	0,0	0,0	0,0
821 Gosenbach-Nord	38	2,5	0	0,0	0,0	0,0
822 Gosenbach-Süd	16	1,4	0	0,0	0,0	0,0
831 Im Siegbogen	169	7,3	2	1,2	0,2	3,7
832 Alte Dreisbach	105	6,2	13	12,4	1,0	13,1
833 Marienhütte	91	17,8	0	0,0	0,0	-
834 Hubenfeld	32	3,4	10	31,3	0,8	13,3
835 Drottental	120	15,7	15	12,5	1,1	19,2
911 Eisenhut-Bühl	38	5,8	7	18,4	0,5	15,2
912 Hengsberg	142	6,2	9	6,3	0,7	10,0
913 Hengsbach	68	6,3	9	13,2	0,7	12,7
914 Hubach	20	1,6	0	0,0	0,0	0,0
915 Hundsberg	71	5,8	6	8,5	0,5	9,7
916 Helsbach	65	5,4	7	10,8	0,5	23,3
917 Wiedtal	6	6,6	k.A.	-	-	-
918 Kohlenbach	10	2,2	k.A.	-	-	-
921 Eisern-Nord	63	3,8	7	11,1	0,5	13,0
922 Eisern-Süd	23	2,7	4	17,4	0,3	14,3

Quelle: ARGE Siegen; eigene Berechnungen; Stichtag: 30.06.

A-Tabelle 73: Nichtdeutsche Arbeitslose; Stadtteile; 2005

Stadtteil		nichtdeutsche Wohnbevölkerung 30.06.05			nichtdeutsche Arbeitslose (Arge) 30.06.05			
		Anzahl	Anteil	Anzahl 16 bis 65 Jahre	Anzahl	Arbeits- losen- quote	Anteil an nicht- deutschen Arbeits- losen gesamte Stadt	Anteil an allen Arbeits- losen
-99	keine Zuordnung	116	14,6	101	9	8,9	0,7	20,5
1	Birlenbach	62	6,0	52	3	5,8	0,2	10,3
2	Breitenbach	4	1,1	4	0	0,0	0,0	0,0
3	Buchen	28	3,7	25	k.A.	-	-	-
4	Bürbach	320	15,2	307	6	2,0	0,5	7,0
5	Dillnhütten	33	15,0	24	k.A.	-	-	-
6	Eiserfeld	511	5,8	389	44	11,3	3,4	9,4
7	Eisern	86	3,4	76	11	14,5	0,8	8,7
8	Feuersbach	5	1,2	4	0	0,0	0,0	0,0
9	Geisweid	2.160	15,2	1.681	261	15,5	19,9	25,2
10	Gosenbach	54	2,0	42	0	0,0	0,0	0,0
11	Kaan-Marienborn	159	4,5	136	13	9,6	1,0	7,3
12	Langenholdinghausen	174	9,4	127	34	26,8	2,6	23,1
13	Meiswinkel	7	1,0	7	k.A.	-	-	-
14	Niederschelden	453	7,8	368	47	12,8	3,6	13,1
15	Niedersetzen	14	1,9	13	0	0,0	0,0	0,0
16	Oberschelden	11	0,9	9	0	0,0	0,0	0,0
17	Obersetzen	22	2,7	17	3	17,6	0,2	10,7
18	Seelbach	66	2,7	60	3	5,0	0,2	3,7
19	Siegen	4.386	10,7	3.382	677	20,0	51,7	18,5
20	Sohlbach	20	3,4	16	k.A.	-	-	-
21	Trupbach	53	2,5	45	5	11,1	0,4	7,1
22	Volnsberg	4	1,5	4	k.A.	-	-	-
23	Weidenau	1.848	10,7	1.483	193	13,0	14,7	17,1
INSGESAMT		10.596	9,5	8.372	1.309	15,6	100,0	17,0

Quelle: ARGE Siegen; eigene Berechnungen; Stichtag: 30.06.

A-Tabelle 74: Nichtdeutsche Arbeitslose; Kleinregionen; 2005

Kleinregion	nichtdeutsche Wohnbevölkerung 30.06.05			nichtdeutsche Arbeitslose (Arge) 30.06.05				
	Anzahl	Anteil	Anzahl 16 bis 65 Jahre	Anzahl	Arbeits- losen- quote	Anteil an nicht- deutschen Arbeits- losen gesamte Stadt	Anteil an allen Arbeits- losen	
-99	keine Zuordnung	116	14,6	101	9	8,9	0,7	20,5
110	Meiswinkel	7	1,0	7	k.A.	-	-	-
120	Buchen	28	3,7	25	k.A.	-	-	-
130	Sohlbach	20	3,4	16	k.A.	-	-	-
140	Langenholdinghausen	174	9,4	127	34	26,8	2,6	23,1
210	Obersetzen	22	2,7	17	3	17,6	0,2	10,7
220	Niedersetzen	14	1,9	13	0	0,0	0,0	0,0
310	Dillnhütten	33	15,0	24	k.A.	-	-	-
320	G.-Wensch/Schießberg	895	12,3	728	86	11,8	6,6	20,8
330	G.-Ruhrst/Hoher Rain	786	16,0	582	120	20,6	9,2	28,4
340	Geisweid-Stahlwerke	50	16,3	44	12	27,3	0,9	36,4
350	Geisweid-Heckenberg	429	24,9	327	43	13,1	3,3	25,9
360	S-Birlenbach	62	6,0	52	3	5,8	0,2	10,3
410	Weidenau-West	491	17,5	372	62	16,7	4,7	33,0
420	Weidenau-Haardter Berg	361	11,5	297	37	12,5	2,8	20,3
430	Weidenau-Mitte	530	16,3	425	30	7,1	2,3	20,5
440	Weidenau-Ost	236	5,6	205	39	19,0	3,0	11,7
450	Weidenau-Südost	230	6,0	184	25	13,6	1,9	9,1
510	Trupbach	53	2,5	45	5	11,1	0,4	7,1
520	S-Seelbach	66	2,7	60	3	5,0	0,2	3,7
610	(Alt-) Siegen-Kernband	1.694	15,0	1.338	186	13,9	14,2	22,0
620	(Alt-) Siegen-Achenbach	308	7,5	208	44	21,2	3,4	14,6
630	(Alt-) S.-Fischbacherberg	574	10,8	435	108	24,8	8,3	17,4
640	(Alt-) Siegen Wellersberg	466	12,8	348	94	27,0	7,2	30,2
650	(Alt-) Siegen-Giersberg	555	8,4	428	97	22,7	7,4	16,4
660	(Alt-) Siegen-Lindenberg	435	12,3	341	63	18,5	4,8	16,4
670	(Alt-) Siegen-Häusling	189	5,8	149	26	17,4	2,0	12,3
680	(Alt-) Siegen-Rosterberg	192	5,9	157	59	37,6	4,5	15,2
710	Bürbach	320	15,2	307	6	2,0	0,5	7,0
720	Volnsberg	4	1,5	4	k.A.	-	-	-
730	Breitenbach	4	1,1	4	0	0,0	0,0	0,0
740	Feuersbach	5	1,2	4	0	0,0	0,0	0,0
750	Kaan-Marienborn	159	4,5	136	13	9,6	1,0	7,3
810	S-Oberschelden	11	0,9	9	0	0,0	0,0	0,0
820	S-Gosenbach	54	2,0	42	0	0,0	0,0	0,0
830	Niederschelden	517	8,3	411	47	11,4	3,6	13,2
910	Eiserfeld	420	5,1	324	44	13,6	3,4	9,4
920	S-Eisern	86	3,4	76	11	14,5	0,8	8,7

A-Tabelle 75: Nichtdeutsche Arbeitslose; Bezirke; 2005

Bezirk		nichtdeutsche Wohnbevölkerung 30.06.05			nichtdeutsche Arbeitslose (Arge) 30.06.05			
		Anzahl	Anteil	Anzahl 16 bis 65 Jahre	Anzahl	Arbeits- losen- quote	Anteil an nicht- deutschen Arbeits- losen gesamte Stadt	Anteil an allen Arbeits- losen
-99	keine Zuordnung	116	14,6	101	9	8,9	0,7	20,5
110	Meiswinkel	7	1,0	7	k.A.	-	-	-
120	Buchen	28	3,7	25	k.A.	-	-	-
130	Sohlbach	20	3,4	16	k.A.	-	-	-
141	Langenh.-Nord	32	4,4	28	k.A.	-	-	-
142	Langenh.-Süd	3	0,8	3	k.A.	-	-	-
143	Westhang/Mühlenberg	139	18,8	96	34	35,4	2,6	27,9
210	Obersetzen	22	2,7	17	3	17,6	0,2	10,7
220	Niedersetzen	14	1,9	13	0	0,0	0,0	0,0
310	Dillnhütten	33	15,0	24	k.A.	-	-	-
321	Hinterste Wensch	272	8,8	206	18	8,7	1,4	14,4
322	Vorderste Wensch	371	15,0	305	45	14,8	3,4	27,4
323	Schießberg	252	14,7	217	23	10,6	1,8	18,5
331	Hoher Rain	398	19,1	296	50	16,9	3,8	32,5
332	Ruhrst	240	10,8	167	43	25,7	3,3	27,0
333	Geisweid-Mitte	148	24,1	119	27	22,7	2,1	24,8
340	Geisweid-Stahlwerke	50	16,3	44	12	27,3	0,9	36,4
351	Birlenbacher Hütte	103	17,7	78	3	3,8	0,2	9,4
352	Heckenberg	326	28,5	249	40	16,1	3,1	29,9
361	Birlenbach-Nord	56	7,5	47	k.A.	-	-	-
362	Birlenbach-Süd	6	2,1	5	k.A.	-	-	-
411	Tiergarten	332	21,4	245	10	4,1	0,8	24,4
412	Münkershütten	71	13,5	55	17	30,9	1,3	32,1
413	Weidenau Mitte-West	28	9,0	25	16	64,0	1,2	29,6
414	Weidenau Mitte-Ost	60	14,4	47	19	40,4	1,5	47,5
421	Schneppenkauten	166	12,9	133	21	15,8	1,6	29,6
422	Haardter Berg	195	10,4	164	16	9,8	1,2	14,4
431	Herrenwiese	161	25,0	118	6	5,1	0,5	22,2
432	Auf den Hütten	369	14,1	307	24	7,8	1,8	20,2
441	Meinhardt	26	5,7	20	3	15,0	0,2	11,1
442	Waldsiedlung	174	6,4	151	31	20,5	2,4	13,4
443	Neues Feld/Dautenbach	36	3,6	34	5	14,7	0,4	6,6
451	Giersberg-Nordwest	126	8,1	94	12	12,8	0,9	10,6
452	Giersberg Nordost	104	4,5	90	13	14,4	1,0	8,0
511	Trupbach-West	37	2,6	31	5	16,1	0,4	13,2
512	Trupbach-Ost	9	1,7	8	0	0,0	0,0	0,0

Bezirk	nichtdeutsche Wohnbevölkerung 30.06.05			nichtdeutsche Arbeitslose (Arge) 30.06.05			
	Anzahl	Anteil	Anzahl 16 bis 65 Jahre	Anzahl	Arbeits- losen- quote	Anteil an nicht- deutschen Arbeits- losen gesamte Stadt	Anteil an allen Arbeits- losen
513 Trupbach-Süd	7	4,1	6	k.A.	-	-	-
521 Seelbach-Nord	34	4,3	29	0	0,0	0,0	0,0
522 Seelbach-Süd	32	1,9	31	3	9,7	0,2	5,8
611 Sieghütte	419	21,8	328	49	14,9	3,7	25,4
612 Bahnhof	205	22,1	151	24	15,9	1,8	22,2
613 Friedrichstrasse	216	11,7	180	30	16,7	2,3	20,8
614 Altstadt	419	11,7	335	28	8,4	2,1	14,4
615 Hammerhütte	206	16,0	152	47	30,9	3,6	27,3
616 Siegerlandhalle	202	12,1	170	8	4,7	0,6	25,8
617 Eintracht/Rinsenu	27	30,7	22	k.A.	-	-	-
621 Achenbach-West	13	2,6	12	k.A.	-	-	-
622 Achenbach-Ost	95	6,3	58	8	13,8	0,6	13,1
623 Achenbach-Süd	187	13,5	126	36	28,6	2,8	17,5
624 Eichert	13	1,8	12	k.A.	-	-	-
631 Numbach	56	15,5	42	k.A.	-	-	-
632 Witschert	254	9,3	184	44	23,9	3,4	14,0
633 Fischbacherberg	79	15,8	60	21	35,0	1,6	25,9
634 Hinterm Bahnhof	166	10,1	137	37	27,0	2,8	19,4
635 Heidenberg	19	38,8	12	6	50,0	0,5	30,0
641 Wellersberg	440	13,8	329	91	27,7	7,0	32,4
642 Charlottental	26	5,8	19	3	15,8	0,2	10,0
651 Giersberg-Südwest	68	4,3	57	10	17,5	0,8	10,2
652 Giersberg-Südost	142	6,1	113	42	37,2	3,2	16,3
653 Hain	345	12,9	258	45	17,4	3,4	19,1
661 Lindenberg	309	11,2	245	40	16,3	3,1	14,7
662 Fludersbach	126	16,3	96	23	24,0	1,8	20,5
671 Häusling	123	8,3	95	26	27,4	2,0	21,1
672 Winchenbach	66	3,8	54	k.A.	-	-	-
681 Rosterberg-West	121	6,6	95	31	32,6	2,4	14,1
682 Rosterberg-Ost	71	4,9	62	28	45,2	2,1	16,7
711 Bürbach-West	289	25,5	281	k.A.	-	-	-
712 Bürbach-Ost	31	3,2	26	6	23,1	0,5	10,3
720 Volnsberg	4	1,5	4	k.A.	-	-	-
730 Breitenbach	4	1,1	4	0	0,0	0,0	0,0
740 Feuersbach	5	1,2	4	0	0,0	0,0	0,0
751 Rehbach	96	5,4	85	8	9,4	0,6	12,1
752 Breitenbachtal	23	3,7	20	5	25,0	0,4	11,6
753 Weisstal	12	5,4	10	k.A.	-	-	-

Bezirk	nichtdeutsche Wohnbevölkerung 30.06.05			nichtdeutsche Arbeitslose (Arge) 30.06.05				
	Anzahl	Anteil	Anzahl 16 bis 65 Jahre	Anzahl	Arbeits- losen- quote	Anteil an nicht- deutschen Arbeits- losen gesamte Stadt	Anteil an allen Arbeits- losen	
754	Kaan-Marienborn-Mitte	1	1,6	1	k.A.	-	-	-
755	Kichtal	12	5,5	9	k.A.	-	-	-
756	Vorm Wald	10	2,3	7	k.A.	-	-	-
757	Lindenberg-Langenberg	5	2,5	4	0	0,0	0,0	0,0
758	Mittelberg	0	0,0	0	k.A.	-	-	-
810	S-Oberschelden	11	0,9	9	0	0,0	0,0	0,0
821	Gosenbach-Nord	38	2,5	27	k.A.	-	-	-
822	Gosenbach-Süd	16	1,4	15	0	0,0	0,0	0,0
831	Im Siegbogen	169	7,3	132	k.A.	-	-	-
832	Alte Dreisbach	105	6,2	92	16	17,4	1,2	14,8
833	Marienhütte	91	17,8	65	0	0,0	0,0	-
834	Hubenfeld	32	3,4	25	9	36,0	0,7	11,0
835	Drottental	120	15,7	97	22	22,7	1,7	25,0
911	Eisenhut-Bühl	38	5,8	22	6	27,3	0,5	11,5
912	Hengsberg	142	6,2	111	12	10,8	0,9	10,8
913	Hengsbach	68	6,3	57	8	14,0	0,6	9,8
914	Hubach	20	1,6	16	3	18,8	0,2	6,5
915	Hundsberg	71	5,8	54	9	16,7	0,7	14,5
916	Helsbach	65	5,4	52	6	11,5	0,5	11,1
917	Wiedtal	6	6,6	4	k.A.	-	-	-
918	Kohlenbach	10	2,2	8	k.A.	-	-	-
921	Eisern-Nord	63	3,8	56	6	10,7	0,5	9,4
922	Eisern-Süd	23	2,7	20	5	25,0	0,4	7,9

Quelle: ARGE Siegen; eigene Berechnungen; Stichtag: 30.06.

A-Tabelle 76: Anzahl nichtdeutsche SchülerInnen in Grundschulen; Stadtteile; 2005/06

		Anzahl der SchülerInnen in Grundschulen Winter 2005/06								
		Schulen	Gesamt	Deutsche	Nicht- deutsche	Türkei	Serbien und Monte- negro	Italien	Spanien	Aus- siedler
Stadtteil										
1	Birlenbach	1	185	153	32	16	0	3	0	26
6	Eiserfeld	2	319	290	29	12	4	1	2	2
7	Eisern	1	122	120	2	1	0	0	0	4
9	Geisweid	4	634	419	215	166	7	5	1	26
10	Gosenbach	1	161	158	3	0	0	3	0	0
11	Kaan-Marienborn	1	173	160	13	6	0	1	0	8
14	Niederschelden	2	280	253	27	13	5	1	0	7
17	Obersetzen	1	79	79	0	0	0	0	0	0
18	Seelbach	1	183	182	1	1	0	0	0	4
19	Siegen	8	1.381	1.109	272	84	10	15	2	140
23	Weidenau	3	545	405	140	80	0	7	0	25
INSGESAMT		25	4.062	3.328	734	379	26	36	5	242

Quelle: Schulumt Siegen; Berechnung: IRSI (Informationssystem Regionaler Sozialwissenschaftlicher Indikatoren);
 Stichtag: Winter 2005/2006

 A-Tabelle 77: Anteil nichtdeutsche SchülerInnen an allen SchülerInnen in Grundschulen;
 Stadtteile; 2005/06

		Anteil an allen SchülerInnen in Grundschulen Winter 2005/06							
		Deutsche	Nicht- deutsche	Türkei	Serbien und Monte- negro	Italien	Spanien	übrige Nicht- deutsche	Aussiedler
Stadtteil									
1	Birlenbach	82,7	17,3	8,6	0,0	1,6	0,0	7,1	14,1
6	Eiserfeld	90,9	9,1	3,8	1,3	0,3	0,6	3,1	0,6
7	Eisern	98,4	1,6	0,8	0,0	0,0	0,0	0,8	3,3
9	Geisweid	66,1	33,9	26,2	1,1	0,8	0,2	5,6	4,1
10	Gosenbach	98,1	1,9	0,0	0,0	1,9	0,0	0,0	0,0
11	Kaan-Marienborn	92,5	7,5	3,5	0,0	0,6	0,0	3,4	4,6
14	Niederschelden	90,4	9,6	4,6	1,8	0,4	0,0	2,8	2,5
17	Obersetzen	100,0	0,0	0,0	0,0	0,0	0,0	0,0	0,0
18	Seelbach	99,5	0,5	0,5	0,0	0,0	0,0	0,0	2,2
19	Siegen	80,3	19,7	6,1	0,7	1,1	0,1	11,7	10,1
23	Weidenau	74,3	25,7	14,7	0,0	1,3	0,0	9,7	4,6

Quelle: Schulumt Siegen; Berechnung: IRSI (Informationssystem Regionaler Sozialwissenschaftlicher Indikatoren);
 Stichtag: Winter 2005/2006

A-Tabelle 78: Anteil SchülerInnen nach Staatsangehörigkeiten an Nichtdeutschen
 in Grundschulen; Stadtteile; 2005/06

		Anzahl	Anteil an nichtdeutschen Schüler/innen in Grundschulen Winter 2005/06				
			Nicht-deutsche	Türkei	Serbien und Monte- negro	Italien	Spanien
Stadtteil							
1	Birlenbach	32	50,0	0,0	9,4	0,0	40,6
6	Eiserfeld	29	41,4	13,8	3,4	6,9	34,5
7	Eisern	2	50,0	0,0	0,0	0,0	50,0
9	Geisweid	215	77,2	3,3	2,3	0,5	16,7
10	Gosenbach	3	0,0	0,0	100,0	0,0	0,0
11	Kaan-Marienborn	13	46,2	0,0	7,7	0,0	46,2
14	Niederschelden	27	48,1	18,5	3,7	0,0	29,6
17	Obersetzen	0	0,0	0,0	0,0	0,0	100,0
18	Seelbach	1	100,0	0,0	0,0	0,0	0,0
19	Siegen	272	30,9	3,7	5,5	0,7	59,2
23	Weidenau	140	57,1	0,0	5,0	0,0	37,9

Quelle: Schulumt Siegen; Berechnung: IRSI (Informationssystem Regionaler Sozialwissenschaftlicher Indikatoren);
 Stichtag: Winter 2005/2006

 A-Tabelle 79: Anzahl nichtdeutsche SchülerInnen in weiterführenden Schulen;
 Stadtteile; 2004/05

		Anzahl der SchülerInnen in weiterführenden Schulen Winter 2005/06								
		Schulen	Gesamt	Deutsche	Nicht- deutsche	Türkei	Serbien und Monte- negro	Italien	Spanien	Aussiedler
Stadtteil										
6	Eiserfeld	2	1.405	1.321	84	34	8	4	1	48
9	Geisweid	2	866	686	180	131	4	5	7	35
14	Niederschelden	2	1.045	974	71	23	1	6	3	23
19	Siegen	8	4.305	3.760	545	188	22	24	14	282
23	Weidenau	3	1.229	1.085	144	68	1	11	2	29
INSGESAMT		17	8.850	7.826	1.024	444	36	50	27	417

Quelle: Schulumt Siegen; Berechnung: IRSI (Informationssystem Regionaler Sozialwissenschaftlicher Indikatoren);
 Stichtag: Winter 2005/2006

A-Tabelle 80: Anteil nichtdeutsche SchülerInnen an allen SchülerInnen
 in weiterführenden Schulen; Stadtteile; 2005/06

		Anteil an allen Schüler/innen in weiterführenden Schulen Winter 2005/6						
		Nicht- deutsche	Türkei	Serbien und Monte- negro	Italien	Spanien	übrige Nicht- deutsche	Aussiedler
Stadtteil								
6	Eiserfeld	6,0	2,4	0,6	0,3	0,1	2,6	3,4
9	Geisweid	20,8	15,1	0,5	0,6	0,8	3,8	4,0
14	Niederschelden	6,8	2,2	0,1	0,6	0,3	3,6	2,2
19	Siegen	12,7	4,4	0,5	0,6	0,3	6,9	6,6
23	Weidenau	11,7	5,5	0,1	0,9	0,2	5,0	2,4

Quelle: Schulumt Siegen; Berechnung: IRSI (Informationssystem Regionaler Sozialwissenschaftlicher Indikatoren);
 Stichtag: Winter 2005/2006

 A-Tabelle 81: Anteil SchülerInnen nach Staatsangehörigkeiten an Nichtdeutschen
 in weiterführenden Schulen; Stadtteile; 2005/06

		Anzahl	Anteil an nichtdeutschen Schüler/innen in weiterführenden Schulen Winter 2005/6				
			Nicht- deutsche	Türkei	Serbien und Monte- negro	Italien	Spanien
Stadtteil							
6	Eiserfeld	84	40,5	9,5	4,8	1,2	44,0
9	Geisweid	180	72,8	2,2	2,8	3,9	18,3
14	Niederschelden	71	32,4	1,4	8,5	4,2	53,5
19	Siegen	545	34,5	4,0	4,4	2,6	54,5
23	Weidenau	144	47,2	0,7	7,6	1,4	43,1

Quelle: Schulumt Siegen; Berechnung: IRSI (Informationssystem Regionaler Sozialwissenschaftlicher Indikatoren);
 Stichtag: Winter 2005/2006

A-Tabelle 82: Anzahl nichtdeutsche SchülerInnen nach Schultypen; Stadtteile; 2005/06

Schultyp	Anzahl der Schüler/innen in Schultypen Winter 2005/6					
	Nicht-deutsche	Türkei	Serbien und Montenegro	Italien	Spanien	Aussiedler
Hauptschule	437	224	12	23	8	183
Gesamtschule	204	74	9	15	6	58
Realschule	221	99	11	8	11	118
Gymnasium	162	47	14	4	2	58
INSGESAMT	1.024	444	46	50	27	417

Quelle: Schulamt Siegen; Berechnung: IRSI (Informationssystem Regionaler Sozialwissenschaftlicher Indikatoren); Stichtag: Winter 2005/2006

A-Tabelle 83: Anteil nichtdeutsche SchülerInnen nach Schultypen; Stadtteile; 2005/06

Schultyp	Anteil der Schüler/innen in Schultypen Winter 2005/6					
	Nicht-deutsche	Türkei	Serbien und Montenegro	Italien	Spanien	Aussiedler
Hauptschule	42,7	50,5	33,3	46,0	29,6	43,9
Gesamtschule	19,9	16,7	25,0	30,0	22,2	13,9
Realschule	21,6	22,3	30,6	16,0	40,7	28,3
Gymnasium	15,8	10,6	11,1	8,0	7,5	13,9
INSGESAMT	100,0	100,0	100,0	100,0	100,0	100,0

Quelle: Schulamt Siegen; Berechnung: IRSI (Informationssystem Regionaler Sozialwissenschaftlicher Indikatoren); Stichtag: Winter 2005/2006

A-Tabelle 84: Räumliche Zuordnung der Kleinregionen zu den Stadtteilen

Kleinregion		statistischer Bezirk	
-99	Keine Zuordnung	-99	Keine Zuordnung
110	Meiswinkel	110	Meiswinkel
120	Buchen	120	Buchen
130	Sohlbach	130	Sohlbach
140	Langenholdinghausen	141	Langenholdinghausen-Nord
		142	Langenholdinghausen-Süd
		143	Westhang/Mühlenberg
210	Obersetzen	210	Obersetzen
220	Niedersetzen	220	Niedersetzen
310	Dillnhütten	310	Dillnhütten
320	Geisweid-Wensch/Schießberg	321	Hinterste Wensch
		322	Vorderste Wensch
		323	Schießberg
330	Geisweid-Ruhrst/Hoher Rain	331	Hoher Rain
		332	Ruhrst
		333	Geisweid-Mitte
340	Geisweid-Stahlwerke	340	Geisweid-Stahlwerke
350	Geisweid-Heckenberg	351	Birlenbacher Hütte
		352	Heckenberg
360	S-Birlenbach	361	Birlenbach-Nord
		362	Birlenbach-Süd
410	Weidenau-West	411	Tiergarten
		412	Münkershütten
		413	Weidenau Mitte-West
		414	Weidenau Mitte-Ost
420	Weidenau-Haardter Berg	421	Schneppenkauten
		422	Haardter Berg
430	Weidenau-Mitte	431	Herrenwiese
		432	Auf den Hütten
440	Weidenau-Ost	441	Meinhardt
		442	Waldsiedlung
		443	Neues Feld/Dautenbach
450	Weidenau-Südost	451	Giersberg-Nordwest
		452	Giersberg Nordost
510	Trupbach	511	Trupbach-West
		512	Trupbach-Ost
		513	Trupbach-Süd
520	S-Seelbach	521	Seelbach-Nord
		522	Seelbach-Süd
610	(Alt-) Siegen-Kernband	611	Sieghütte
		612	Bahnhof
		613	Friedrichstrasse
		614	Altstadt
		615	Hammerhütte
		616	Siegerlandhalle
		617	Eintracht/Rinsenau

Kleinregion		statistischer Bezirk	
620	(Alt-) Siegen-Achenbach	621	Achenbach-West
		622	Achenbach-Ost
		623	Achenbach-Süd
		624	Eichert
630	(Alt-) Siegen-Fischbacherberg	631	Numbach
		632	Witschert
		633	Fischbacherberg
		634	Hinterm Bahnhof
		635	Heidenberg
640	(Alt-) Siegen Wellersberg	641	Wellersberg
		642	Charlottental
		643	Kaserne Wellersberg
650	(Alt-) Siegen-Giersberg	651	Giersberg-Südwest
		652	Giersberg-Südost
		653	Hain
660	(Alt-) Siegen-Lindenberg	661	Lindenberg
		662	Fludersbach
670	(Alt-) Siegen-Häusling	671	Häusling
		672	Winchenbach
680	(Alt-) Siegen-Rosterberg	681	Rosterberg-West
		682	Rosterberg-Ost
710	Bürbach	711	Bürbach-West
		712	Bürbach-Ost
720	Volnsberg	720	Volnsberg
730	Breitenbach	730	Breitenbach
740	Feuersbach	740	Feuersbach
750	Kaan-Marienborn	751	Rehbach
		752	Breitenbachtal
		753	Weisstal
		754	Kaan-Marienborn-Mitte
		755	Kichtal
		756	Vorm Wald
		757	Lindenberg-Langenberg
		758	Mittelberg
810	S-Oberschelden	810	S-Oberschelden
820	S-Gosenbach	821	Gosenbach-Nord
		822	Gosenbach-Süd
830	Niederschelden	831	Im Siegbogen
		832	Alte Dreisbach
		833	Marienhütte
		834	Hubenfeld
		835	Drottental

Kleinregion		statistischer Bezirk	
910	Eiserfeld	911	Eisenhut-Bühl
		912	Hengsberg
		913	Hengsbach
		914	Hubach
		915	Hundsberg
		916	Helsbach
		917	Wiedtal
		918	Kohlenbach
920	S-Eisern	921	Eisern-Nord
		922	Eisern-Süd

Quelle: Stadt Siegen

A-Tabelle 85: Räumliche Zuordnung der Bezirke zu den Stadtteilen

Stadtteil		statistischer Bezirk	
-99	Keine Zuordnung	-99	Keine Zuordnung
1	Birlenbach	361	Birlenbach-Nord
		362	Birlenbach-Süd
2	Breitenbach	730	Breitenbach
3	Buchen	120	Buchen
4	Bürbach	711	Bürbach-West
		712	Bürbach-Ost
5	Dillnhütten	310	Dillnhütten
6	Eiserfeld	833	Marienhütte
		911	Eisenhut-Bühl
		912	Hengsberg
		913	Hengsbach
		914	Hubach
		915	Hundsberg
		916	Helsbach
		917	Wiedtal
		918	Kohlenbach
7	Eisern	921	Eisern-Nord
		922	Eisern-Süd
8	Feuersbach	740	Feuersbach
9	Geisweid	321	Hinterste Wensch
		322	Vorderste Wensch
		323	Schießberg
		331	Hoher Rain
		332	Ruhrst
		333	Geisweid-Mitte
		340	Geisweid-Stahlwerke
		351	Birlenbacher Hütte
		352	Heckenberg
10	Gosenbach	821	Gosenbach-Nord
		822	Gosenbach-Süd
11	Kaan-Marienborn	751	Rehbach
		752	Breitenbachtal
		753	Weisstal
		754	Kaan-Marienborn-Mitte
		755	Kichtal
		756	Vorm Wald
		757	Lindenberg-Langenberg
		758	Mittelberg
12	Langenholdinghausen	141	Langenholdinghausen-Nord
		142	Langenholdinghausen-Süd
		143	Westhang/Mühlenberg
13	Meiswinkel	110	Meiswinkel

Stadtteil		statistischer Bezirk	
14	Niederschelden	617	Eintracht/Rinsenau
		831	Im Siegbogen
		832	Alte Dreisbach
		834	Hubenfeld
		835	Drottental
15	Niedersetzen	220	Niedersetzen
16	Oberschelden	810	S-Oberschelden
17	Obersetzen	210	Obersetzen
18	Seelbach	521	Seelbach-Nord
		522	Seelbach-Süd
19	Siegen	611	Sieghütte
		612	Bahnhof
		613	Friedrichstrasse
		614	Altstadt
		615	Hammerhütte
		616	Siegerlandhalle
		621	Achenbach-West
		622	Achenbach-Ost
		623	Achenbach-Süd
		624	Eichert
		631	Numbach
		632	Witschert
		633	Fischbacherberg
		634	Hinterm Bahnhof
		635	Heidenberg
		641	Wellersberg
		642	Charlottental
		643	Kaserne Wellersberg
		651	Giersberg-Südwest
		652	Giersberg-Südost
		653	Hain
		661	Lindenberg
		662	Fludersbach
671	Häusling		
672	Winchenbach		
681	Rosterberg-West		
682	Rosterberg-Ost		
20	Sohlbach	130	Sohlbach
21	Trupbach	511	Trupbach-West
		512	Trupbach-Ost
		513	Trupbach-Süd
22	Volnsberg	720	Volnsberg

Stadtteil		statistischer Bezirk	
23	Weidenau	411	Tiergarten
		412	Münkershütten
		413	Weidenau Mitte-West
		414	Weidenau Mitte-Ost
		421	Schneppenkauten
		422	Haardter Berg
		431	Herrenwiese
		432	Auf den Hütten
		441	Meinhardt
		442	Waldsiedlung
		443	Neues Feld/Dautenbach
		451	Giersberg-Nordwest
		452	Giersberg Nordost

Quelle: Stadt Siegen

ANHANG: Übersichtsgrafik Stadtteile und Bezirke

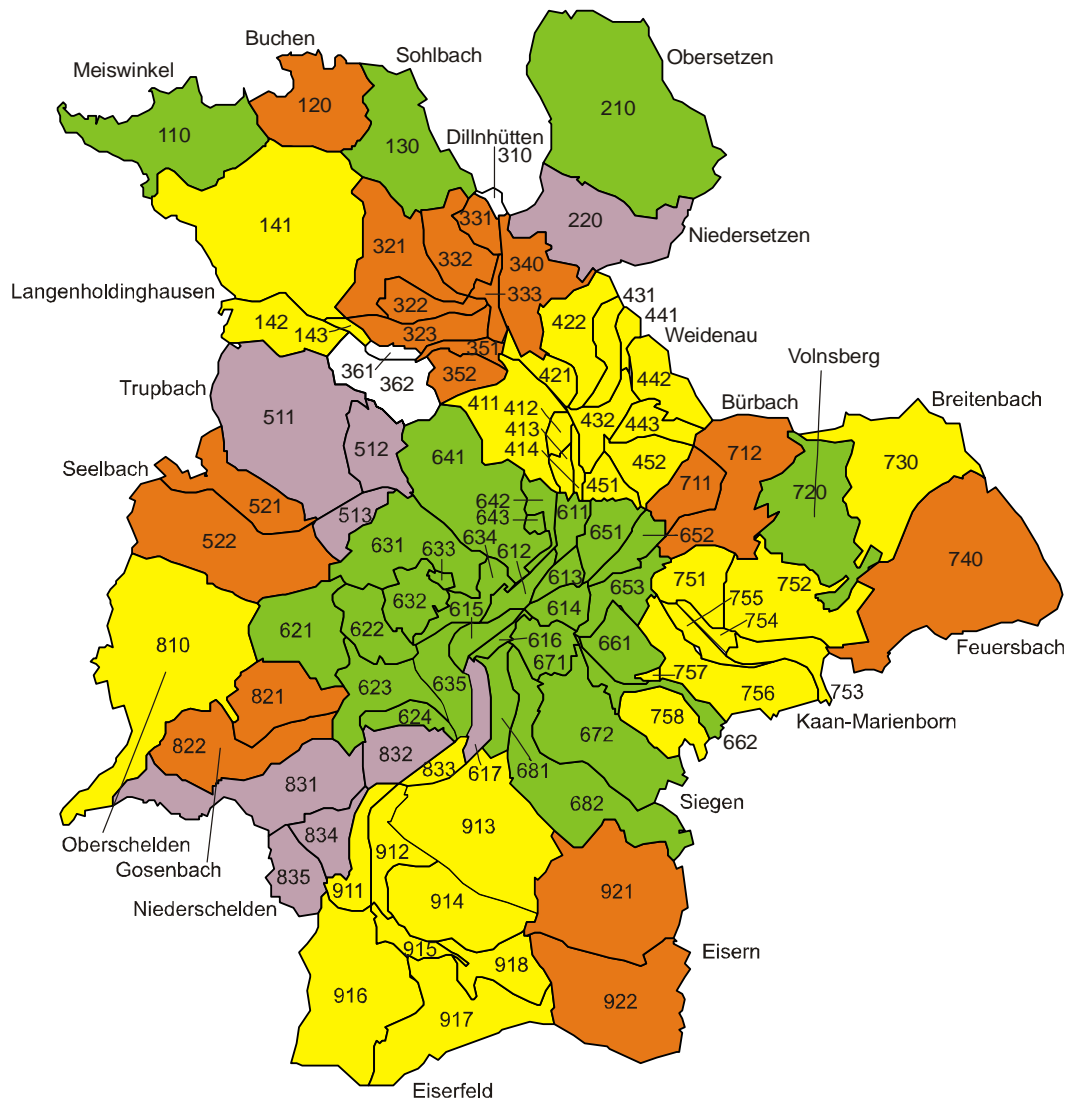

Bezirke - alphabetisch sortiert

Achenbach-Ost	622	Giersberg-Südwest	651	Münkershütten	412
Achenbach-Süd	623	Gosenbach-Nord	821	Neues Feld/Dautenbach	443
Achenbach-West	621	Gosenbach-Süd	822	Niedersetzen	220
Alte Dreisbach	832	Haardter Berg	422	Numbach	631
Altstadt	614	Hain	653	Oberschelden	810
Auf den Hütten	432	Hammerhütte	615	Obersetzen	210
Bahnhof	612	Häusling	671	Rehbach	751
Birlenbacher Hütte	351	Heckenberg	352	Rosterberg-Ost	682
Birlenbach-Nord	361	Heidenberg	635	Rosterberg-West	681
Birlenbach-Süd	362	Helsbach	916	Ruhrst	332
Breitenbach	730	Hengsbach	913	Schießberg	323
Breitenbachtal	752	Hengsberg	912	Schneppenkauten	421
Buchen	120	Herrenwiese	431	Seelbach-Nord	521
Bürbach-Ost	712	Hinterm Bahnhof	634	Seelbach-Süd	522
Bürbach-West	711	Hinterste Wensch	321	Siegerlandhalle	616
Charlottental	642	Hoher Rain	331	Sieghütte	611
Dillnhütten	310	Hubach	914	Sohlbach	130
Drottental	835	Hubenfeld	834	Tiergarten	411
Eichert	624	Hundsberg	915	Trupbach-Ost	512
Eintracht/Rinsenu	617	Im Siegbogen	831	Trupbach-Süd	513
Eisenhut-Bühl	911	Kaan-Marienborn-Mitte	754	Trupbach-West	511
Eisern-Nord	921	Kaserne Wellersberg	643	Volnsberg	720
Eisern-Süd	922	Kichtal	755	Vorderste Wensch	322
Feuersbach	740	Kohlenbach	918	Vorm Wald	756
Fischbacherberg	633	Langenholdinghausen-Nord	141	Waldsiedlung	442
Fludersbach	662	Langenholdinghausen-Süd	142	Weidenau Mitte-Ost	414
Friedrichstrasse	613	Lindenber	661	Weidenau Mitte-West	413
Geisweid-Mitte	333	Lindenber-Langenberg	757	Weisstal	753
Geisweid-Stahlwerke	340	Marienhütte	833	Wellersberg	641
Giersberg-Nordost	452	Meinhardt	441	Westhang/Mühlenber	143
Giersberg-Nordwest	451	Meiswinkel	110	Wiedthal	917
Giersberg-Südost	652	Mittelber	758	Winchenbach	672
				Witschert	632

Bezirke - nach Nummern sortiert

110	Meiswinkel	651	Giersberg-Südwest
120	Buchen	652	Giersberg-Südost
130	Sohlbach	653	Hain
141	Langenholdinghausen-Nord	661	Lindenberg
142	Langenholdinghausen-Süd	662	Fludersbach
143	Westhang/Mühlenberg	671	Häusling
210	Obersetzen	672	Winchenbach
220	Niedersetzen	681	Rosterberg-West
310	Dillnhütten	682	Rosterberg-Ost
321	Hinterste Wensch	711	Bürbach-West
322	Vorderste Wensch	712	Bürbach-Ost
323	Schießberg	720	Volnsberg
331	Hoher Rain	730	Breitenbach
332	Ruhrst	740	Feuersbach
333	Geisweid-Mitte	751	Rehbach
340	Geisweid-Stahlwerke	752	Breitenbachtal
351	Birlenbacher Hütte	753	Weisstal
352	Heckenberg	754	Kaan-Marienborn-Mitte
361	Birlenbach-Nord	755	Kichtal
362	Birlenbach-Süd	756	Vorm Wald
411	Tiergarten	757	Lindenberg-Langenberg
412	Münkershütten	758	Mittelberg
413	Weidenau Mitte-West	810	Oberschelden
414	Weidenau Mitte-Ost	821	Gosenbach-Nord
421	Schneppenkauten	822	Gosenbach-Süd
422	Haardter Berg	831	Im Siegbogen
431	Herrenwiese	832	Alte Dreisbach
432	Auf den Hütten	833	Marienhütte
441	Meinhardt	834	Hubenfeld
442	Waldsiedlung	835	Drottental
443	Neues Feld/Dautenbach	911	Eisenhut-Bühl
451	Giersberg-Nordwest	912	Hengsberg
452	Giersberg Nordost	913	Hengsbach
511	Trupbach-West	914	Hubach
512	Trupbach-Ost	915	Hundsberg
513	Trupbach-Süd	916	Helsbach
521	Seelbach-Nord	917	Wiedthal
522	Seelbach-Süd	918	Kohlenbach
611	Sieghütte	921	Eisern-Nord
612	Bahnhof	922	Eisern-Süd
613	Friedrichstrasse		
614	Altstadt		
615	Hammerhütte		
616	Siegerlandhalle		
617	Eintracht/Rinsenau		
621	Achenbach-West		
622	Achenbach-Ost		
623	Achenbach-Süd		
624	Eichert		
631	Numbach		
632	Witschert		
633	Fischbacherberg		
634	Hinterm Bahnhof		
635	Heidenberg		
641	Wellersberg		
642	Charlottental		
643	Kaserne Wellersberg		